

SMLOUVA O PACHTU – POZEMKY V DOBÝVACÍM PROSTORU

č.: B 24787684/2020

uzavřená ve smyslu ustanovení § 2332 a násl. zákona č. 89/2012 Sb., občanský zákoník,
ve znění pozdějších předpisů (dále jen „**občanský zákoník**“)

Smluvní strany:

Lesy České republiky, s.p.,

se sídlem Přemyslova 1106/19, Nový Hradec Králové, 500 08 Hradec Králové
zapsaný v obchodním rejstříku vedeném Krajským soudem v Hradci Králové, oddíl AXII, vložka 540
zastoupený Ing. Josefem Vojáčkem, generálním ředitelem

IČO: 421 96 451, DIČ: CZ42196451

bankovní spojení: Komerční banka, a.s., pobočka Jablonec nad Nisou

číslo účtu: 1295840297/0100

(dále jako „**propachtovatel**“) na straně jedné

a

EUROVIA Kamenolomy, a.s.

se sídlem Londýnská 637/79a, Liberec XI-Růžodol I, 460 01 Liberec
zapsaná v obchodním rejstříku vedeném Krajským soudem v Ústí nad Labem, oddíl B, vložka 1594
zastoupená [REDAKCE], technicko-výrobním náměstkem, na základě pověření ze dne
9. 1. 2020

IČO: 270 96 670, DIČ: CZ27096670

bankovní spojení: Komerční banka, a.s.,

číslo účtu: 20102311/0100

korespondenční adresa pro zasílání faktur: EUROVIA Kamenolomy, a.s., P.O. Box 205
Kafková 19, 160 41 Praha

(dále jako „**pachtýř**“) na straně druhé

společně též „**smluvní strany**“

uzavírají níže uvedeného dne, měsíce a roku tuto

SMLOUVU O PACHTU (dále jen „Smlouva“):

I.

Předmět smlouvy

1. Propachtovatel prohlašuje, že má právo hospodařit k níže uvedenému pozemku, který je ve vlastnictví České republiky, a to:

Číslo pozemku	Druh pozemku	Výměra v m ²	Označení dle GP	Propachtovaná výměra v m ²	Katastrální území	LV	Obec
část 216/2	lesní pozemek	454 216	216/10	23 528	Chuchelna	566	Chuchelna
			216/17	35 534			
Celkem				59 062			

Uvedený pozemek (dále jen „**předmětný pozemek**“ nebo „**předmět pachtu**“) je zapsán v katastru nemovitostí u Katastrálního úřadu pro Liberecký kraj, Katastrální pracoviště Semily.

2. Část pozemku p. č. 216/2 o výměře 23.528 m² v k. ú. Chuchelna (původně jako pozemek p. č. 216/10) je na základě rozhodnutí Okresního úřadu Semily – referátu životního prostředí, č. j.: ŽP 635/96 Les 221/1 R-77, ze dne 29. 5. 1996 a dále na základě rozhodnutí Krajského úřadu Libereckého kraje, odboru životního prostředí a zemědělství, č. j.: KULK 74373/2020, ze

dne 16. 10. 2020, s nabytím právní moci dne 5. 11. 2020, dočasně odňata z pozemků určených k plnění funkcí lesa, a to do 31. 12. 2024. Část pozemku p. č. 216/2 o výměře 23.528 m² v k. ú. Chuchelna je graficky znázorněna v geometrickém plánu č. 241-340-95 vyhotoveném [REDAKCE] dne 2. 12. 1995 a ověřeném [REDAKCE] dne 12. 12. 1995 jako pozemek p. č. 216/10. Rozhodnutí a geometrický plán jsou nedílnými přílohami č. 1, 2 a 3 k této Smlouvě.

Část pozemku p. č. 216/2 o výměře 35.534 m² v k. ú. Chuchelna (jako pozemek p. č. 216/17) je na základě rozhodnutí Okresního úřadu Semily – referátu životního prostředí, č. j.: ŽP 2444/99 Les 221 R- 312, ze dne 19. 11. 1999, dočasně odňata z pozemků určených k plnění funkcí lesa. Část pozemku p. č. 216/2 o výměře 35.534 m² v k. ú. Chuchelna je graficky znázorněna v geometrickém plánu č. 328-275/1999, vyhotoveném společností GEOMETRICKÉ PLÁNY, v.o.s., IČO: 482 67 945, ověřeném [REDAKCE] dne 20. 9. 1999, jako pozemek p. č. 216/17. Rozhodnutí a geometrický plán jsou nedílnými přílohami č. 4 a 5 k této Smlouvě.

3. Propachtovatel se zavazuje přenechat na základě této Smlouvy předmět pachtu uvedený v odst. 1 tohoto článku o celkové propachtované výměře 59.062 m² do pachtu pachtýři k dočasnému úplatnému užívání a požívání s tím, že pachtýř se zavazuje předmět pachtu využívat výlučně za účelem provádění hornické činnosti, a to k zajištění lomu na výhradním ložisku čediče v dobývacím prostoru Chuchelna I, evidenční číslo 7 1061. Veškeré věci, záležitosti či jednání související s využitím předmětu pachtu za sjednaným účelem je povinen obstarat pachtýř, a to na svůj náklad a v mezích stanovených touto Smlouvou. Oprávnění k dobývacímu prostoru Chuchelna, evidenční číslo 7 1061 pachtýř doložil na základě Změny Obvodního báňského úřadu v Liberci, č. j.: SBS 36916/2010, ze dne 13. 12. 2010. Změna v evidenci dobývacích prostorů je nedílnou přílohou č. 6 k této Smlouvě.
4. Smluvní strany prohlašují, že hranice předmětu pachtu jsou jim spolehlivě známy a nevzbuzují jakýchkoli pochybností. Předmět pachtu je graficky znázorněn v geometrickém plánu č. 241-340-95 vyhotoveném [REDAKCE] dne 2. 12. 1995 a ověřeném [REDAKCE] dne 12. 12. 1995 jako pozemek p. č. 216/10 a dále v geometrickém plánu č. 328-275/1999, vyhotoveném společností GEOMETRICKÉ PLÁNY, v.o.s., IČO: 482 67 945, a ověřeném [REDAKCE] dne 20. 9. 199 jako pozemek p. č. 216/17. Geometrické plány jsou nedílnými přílohami č. 3 a 5 k této Smlouvě.
5. Pachtýř prohlašuje, že se se stavem předmětu pachtu řádně a dostatečně seznámil a že jej shledává ke dni uzavření této Smlouvy způsobilým ke smluvenému účelu pachtu dle této Smlouvy. Dobývací prostor je stanoven na základě rozhodnutí Ministerstva výstavby a stavebnictví ČR, odbor investičního rozvoje, zn.: TZÚS/GMO-448/89, ze dne 18. 9. 1989 a toto rozhodnutí je nedílnou přílohou č. 7 k této Smlouvě.
Hranice dobývacího prostoru je graficky znázorněna v Provozní důlní mapě Chuchelna, v měřítku 1 : 1 000, ze dne 9. 11. 2006. Povožní mapa tvoří nedílnou přílohu č. 8 k této Smlouvě.
6. Z pachtu je vyňato právo výkonu myslivosti a rybářské právo.
7. Smluvní strany ujednaly, že předmětem pachtu dle této Smlouvy nejsou trvalé porosty nacházející se na předmětu pachtu.
8. Právo pachtu podle této Smlouvy dále nezakládá pachtýři jakákoliv práva k trvalým porostům nacházejícím se na předmětu pachtu. Pachtýř je povinen zejména upozornit na kalamitu, škodu na porostech apod.
9. Nárok na náhrady dle zvláštních právních předpisů např. v případech, na něž dopadá vyhláška Ministerstva zemědělství č. 55/1999 Sb., o způsobu výpočtu výše újmy nebo škody způsobené na lesích, ve znění pozdějších předpisů, náleží propachtovateli.

II.

Účel pachtu

1. Pachtýř se zavazuje předmět pachtu uvedený v čl. I. odst. 1 této Smlouvy užívat výlučně k podnikatelským účelům, a to k hornické činnosti podle ustanovení § 2 a zákona č. 61/1988 Sb., o hornické činnosti, výbušninách a o státní báňské správě, ve znění pozdějších předpisů, spočívající v zajištění lomu na výhradním ložisku čediče v dobývacím prostoru Chuchelna I

4

a k činnostem s tímto souvisejícím, a to na základě rozhodnutí Obvodního báňského úřadu Liberec, zn.: 1680-02/04, ze dne 17. 6. 2004, s nabytím právní moci dne 13. 7. 2004, o povolení hornické činnosti – zajištění lomu na výhradním ložisku čediče v dobývacím prostoru Chuchelna I, dále na základě rozhodnutí Obvodního báňského úřadu v Liberci, č. j.: 1659/2009/03, ze dne 10. 7. 2009, s nabytím právní moci dne 28. 7. 2009, o změně technické podmínky v povolené hornické činnosti a dále na základě rozhodnutí Obvodního báňského úřadu pro území krajů Libereckého a Vysočina, č. j.: SBS 18614/2014, ze dne 21. 7. 2014, s nabytím právní moci dne 5. 8. 2014, o změně technické podmínky v povolené hornické činnosti. Výše uvedená rozhodnutí jsou nedílnými přílohami č. 9, 10 a 11 k této Smlouvě.

2. Předmětem podnikání pachtýře je mimo jiné hornická činnost v rozsahu ustanovení zákona č. 61/1988 Sb., o hornické činnosti, výbušninách a o státní báňské správě, ve znění pozdějších předpisů, a to na základě Oprávnění Obvodního báňského úřadu pro území krajů Libereckého a Vysočina, č. j.: 23467/2014 ze dne 19. 8. 2014. Toto oprávnění je nedílnou přílohou č. 12 k této Smlouvě.

III.

Trvání pachtu

1. Propachtovatel na základě této Smlouvy přenechává pachtýři a pachtýř od propachtovatele přebírá do dočasného úplatného užívání a požívání předmět pachtu uvedený v čl. I. odst. 1 této Smlouvy o celkové propachtované výměře 59.062 m² a to na dobu určitou **od 15. 12. 2020 do 31. 12. 2024**.
2. Smluvní strany mohou v posledních šesti měsících pachtu sjednat formou dodatku ke stávající Smlouvě prodloužení pachtovního vztahu založeného touto Smlouvou, maximálně však o pět let, opakovaně až na dobu předpokládaného výkonu hornické činnosti nebo činnosti prováděné hornickým způsobem včetně následné sanace a rekultivace pozemku.
3. Pacht dle této Smlouvy skončí:
 - a) uplynutím doby, na níž byl sjednán,
 - b) písemnou dohodou smluvních stran,
 - c) písemnou výpovědí s výpovědní dobou učiněnou kteroukoli ze smluvních stran za níže uvedených podmínek.
4. Před uplynutím sjednané doby pachtu lze tento skončit výpovědí ze strany propachtovatele z těchto důvodů:
 - a) pachtýř je o více než jeden měsíc v prodlení s placením pachtovního, a to i přes písemnou výzvu propachtovatele s určením přiměřené lhůty k dodatečné úhradě dluhu pachtýře,
 - b) pachtýř užívá předmět pachtu v rozporu s ustanoveními této Smlouvy i přes písemnou výzvu propachtovatele k odstranění závadného stavu s určením přiměřené lhůty ke zjednání nápravy,
 - c) pachtýř přenechal bez předchozího písemného souhlasu propachtovatele předmět pachtu nebo jeho část do užívání jinému,
 - d) pachtýř porušil své povinnosti plynoucí z této Smlouvy, a to i přes předchozí písemnou výzvu propachtovatele,
 - e) pachtýř na předmětu pachtu umístil jakékoli stavby bez předchozího písemného souhlasu propachtovatele,
 - f) pachtýř ztratil oprávnění k provozování činnosti, pro kterou si předmět pachtu propachtoval,
 - g) předmět pachtu přestal být využitelný pro sjednaný účel pachtu.
5. Před uplynutím sjednané doby pachtu lze tento skončit výpovědí ze strany pachtýře z těchto důvodů:
 - a) pachtýř ztratil oprávnění k provozování činnosti, pro kterou si předmět pachtu propachtoval,
 - b) propachtovatel porušil své povinnosti vůči pachtýři vyplývající z této Smlouvy, a to i přes předchozí písemnou výzvu pachtýře,
 - c) předmět pachtu přestal být využitelný pro sjednaný účel pachtu.

6. Pro výpověď dle odst. 4 a odst. 5 tohoto článku se sjednává tříměsíční výpovědní doba, která počíná běžet od prvního dne kalendářního měsíce následujícího po měsíci, v němž byla výpověď doručena druhé smluvní straně.
7. Ke dni skončení pachtu je pachtýř povinen odevzdat propachtovateli předmět pachtu ve stavu odpovídajícímu způsobu využití pro účely dle čl. II. odst. 1 této Smlouvy a po sanaci a rekultivaci pozemku provedené na náklady pachtýře dle příslušného rozhodnutí orgánu státní správy. Toto ustanovení se netýká porostů, které se na předmětných pozemcích nacházejí. O předání bude sepsán písemný protokol opatřený datem a podpisy oprávněných pracovníků propachtovatele a pachtýře.

IV.

Pachtovné

1. Pachtýř se zavazuje platit propachtovateli za předmět pachtu pachtovné ve výši **██████ Kč/m²/rok** (cena pro kamenolomy s přerušenu nebo zastavenou těžební činností a je stanovena dle Rámcové dohody č. 1/03/2006 ze dne 31. 3. 2006). Celkové roční pachtovné tak činí **██████ Kč** (slovy **████████████████████**). Cena za užívání a požívání byla stanovena dohodou a tuto cenu se pachtýř zavazuje propachtovateli hradit i za období užívání a požívání předmětu pachtu před účinností této Smlouvy, a to **od 6. 11. 2020**.
2. Pachtovné dle předchozího odstavce tohoto článku je bez daně z přidané hodnoty. K takto ujednanému pachtovnému bude tedy připočtena daň z přidané hodnoty ve výši stanovené platnými a účinnými předpisy o dani z přidané hodnoty pro dané období.
3. Propachtovatel bude pachtovné fakturovat vždy k 30. 6. a 30. 11. běžného roku příslušným podílem za období celého pololetí. Uvedená data fakturace jsou zároveň datem uskutečnění zdanitelného plnění. Lhůta splatnosti faktury činí 30 kalendářních dnů ode dne jejího vystavení. Dnem úhrady se rozumí den připsání částky ve prospěch účtu propachtovatele. Úhrada pachtovného bude prováděna ve prospěch účtu organizační jednotky propachtovatele uvedeného v záhlaví této Smlouvy. V případě nabytí účinnosti pachtovního vztahu založeného touto Smlouvou v průběhu roku anebo ukončení pachtovního vztahu založeného touto Smlouvou v průběhu roku bude poměrně upravena výše pachtovného.
4. Faktura je řádně vystavena, pokud splňuje veškeré náležitosti daňového a účetního dokladu podle příslušných právních předpisů a další náležitosti dle této Smlouvy, pokud byly smluvními stranami ujednané. V případě, že faktura nebyla vystavena řádně, je smluvní strana, které je faktura určena, oprávněna fakturu vrátit, a to ve lhůtě deseti pracovních dnů od jejího doručení s uvedením chybných či chybějících náležitostí. Pokud bude faktura v uvedené lhůtě oprávněně vrácena, je smluvní strana, které byla faktura vrácena, povinna řádně vystavit a doručit bezvadnou (opravenou či doplněnou) fakturu, a to ve lhůtě deseti pracovních dnů od jejího vrácení. Nová lhůta splatnosti počíná běžet ode dne vystavení bezvadné (tj. opravené či doplněné) faktury.
5. Pachtýř bere na vědomí, že propachtovatel se rozhodl uplatnit na vztah založený touto Smlouvou, tj. pacht pozemku, daň z přidané hodnoty, a to ve smyslu zákona č. 235/2004 Sb., o dani z přidané hodnoty, ve znění pozdějších předpisů.
6. Pachtovné bude na každé další roky valorizováno vždy k 1. 1. aktuálního kalendářního roku podle skutečně dosažené míry inflace vyjádřené přírůstkem průměrného indexu spotřebitelských cen za 12 posledních měsíců předchozího kalendářního roku zveřejněného Českým statistickým úřadem. Pachtovné bude automaticky upravováno bez písemného oznámení pachtýři. K prvnímu zvýšení pachtovného o inflaci takto dojde s účinností **od 1. 1. 2021**.
7. Pachtýř se zavazuje platit propachtovateli pachtovné v souladu s touto Smlouvou, zejména řádně a včas.

V.

Práva a povinnosti smluvních stran

1. Pachtýř je povinen s předmětem pachtu řádně hospodařit dle dohodnutého a příslušnými úřady povoleného účelu, užívat jej v souladu s ustanoveními této Smlouvy a v záležitostech touto Smlouvou neupravených v souladu s obecně platnými právními předpisy a na své náklady řádně udržovat na něm se nacházející předměty a zařízení, pokud se jedná o běžné záležitosti spojené s jeho využíváním.
2. Pachtýř se zavazuje neprovádět žádné úpravy na předmětu pachtu bez předchozího písemného souhlasu propachtovatele, vyjma úprav prováděných v rámci hornické činnosti pachtýře dle čl. II. odst. 1 této Smlouvy.
3. Pachtýř je povinen umožnit propachtovateli vstup na předmět pachtu za účelem zjištění jeho stavu a kontroly jeho užívání pachtýřem v souladu s touto Smlouvou.
4. Pachtýř je povinen na předmětu pachtu umožnit propachtovateli výkon činností souvisejících s hospodařením v lese dle zákona č. 289/1995 Sb., o lesích a o změně a doplnění některých zákonů (lesní zákon), ve znění pozdějších předpisů, a platného lesního hospodářského plánu, nebude-li příslušným rozhodnutím orgánů státní správy rozhodnuto jinak. Pachtýři se zakazuje jakékoli kácení trvalých porostů bez předchozího písemného souhlasu propachtovatele.
5. Pachtýř není oprávněn umístit na předmětu pachtu jakékoli stavby bez předchozího písemného souhlasu propachtovatele.
6. Propachtovatel je oprávněn kontrolovat, jak pachtýř plní povinnosti, které pro něj vyplývají z této Smlouvy.
7. Rozhodne-li příslušný orgán státní správy pravomocným rozhodnutím o uložení pokuty propachtovateli v souvislosti s porušením zákonných povinností, ke kterým došlo jednáním nebo opomenutím pachtýře dle této Smlouvy, je pachtýř povinen zaplatit propachtovateli částku ve výši uložené pokuty včetně případných dalších nákladů propachtovatele s tímto spojených, zejména pak nákladů řízení, a to vše do 5 pracovních dnů od doručení písemné výzvy propachtovatele k úhradě.
8. Pachtýř není oprávněn přenechat bez předchozího písemného souhlasu propachtovatele předmět pachtu nebo jeho část do užívání třetí osobě mimo oprávněné odborné osoby k provedení průzkumných vrtů.
9. Pachtýř se zavazuje na vlastní náklady odstranit újmu, která na předmětu pachtu jeho činností nebo činností třetích osob vznikne, a to ve lhůtě 30 kalendářních dnů od doručení písemné výzvy propachtovatele k odstranění újmy.
10. Pachtýř se zavazuje neuskladňovat a nelikvidovat odpady vzniklé jeho činností nebo činností třetích osob na předmětu pachtu. Za odvoz odpadu z předmětu pachtu a jeho následnou likvidaci odpovídá výlučně pachtýř. Likvidaci provede pachtýř na vlastní náklady do 7 dnů od zjištění závadného stavu.
11. Pachtýř se zavazuje, že zabezpečí výkon hornické činnosti, činnosti prováděné hornickým způsobem a činností souvisejících tak, aby nedocházelo k újmě na okolních lesních porostech na pozemcích, které nejsou součástí předmětu pachtu a nebyly dotčeny zájmy ochrany přírody.
12. Pachtýř nese plnou odpovědnost za veškerou újmu, která jím prováděnou činností nebo porušením jeho povinností založené touto Smlouvou či právním předpisem vznikne propachtovateli či třetím osobám, a to i v případě, že by újma vznikla v důsledku činnosti pachtýřem najatých právnických či fyzických osob v souvislosti s prováděnou činností.
13. Smluvní strany ujednávají, že právo pachtu dle této Smlouvy se nezapiše do veřejného seznamu.
14. Smluvní strany sjednávají pro případ porušení povinností uvedených v čl. V. této Smlouvy smluvní pokutu ve výši 10 % aktuálního ročního pachtovného, nejméně však [REDAKCE] č, za každý jednotlivý případ. Stanovením smluvní pokuty není dotčeno právo poškozené strany na náhradu škody a zaplacená smluvní pokuta se na náhradu škody nezapočítává. Smluvní pokuta je splatná do 15 dnů od doručení výzvy smluvní straně, která porušila své povinnosti.
15. Smluvní strany berou na vědomí, že cenová ujednání v této Smlouvě jsou obchodním tajemstvím propachtovatele, a zavazují se:

- a) k ochraně údajů v této Smlouvě, která jsou obchodním tajemstvím propachtovatele, před třetí osobou a před jejich zneužitím,
 - b) nesdělit žádné informace a údaje v této Smlouvě, na které se vztahuje obchodní tajemství propachtovatele, třetím osobám,
 - c) zajistit, aby údaje v této Smlouvě, které jsou obchodním tajemstvím propachtovatele, nebyly zpřístupněny třetím osobám,
- a to vše s výjimkou poskytnutí: svým účetním, daňovým či právním poradcům, vázaných povinností mlčenlivosti, úřadům a soudům, pokud je to vyžadováno příslušnými právními předpisy.

VI.

Ostatní ujednání

Pachtýř se zavazuje nevydávat stanoviska či vyjádření třetím osobám k dotčení či omezení ve využívání předmětu pachtu nebo jeho části.

VII.

Sankční ujednání

Pro případ prodlení s úhradou pachtovného se pachtýř zavazuje zaplatit propachtovateli smluvní pokutu ve výši 0,05 % z dlužné částky za každý i započatý den prodlení. Právo propachtovatele na náhradu škody vzniklé z porušení smluvních povinností pachtýře či právo tuto Smlouvu vypovědět ve smyslu čl. III. této Smlouvy tím není dotčeno.

VIII.

Criminal Compliance doložka

1. Smluvní strany níže svým podpisem stvrzují, že v průběhu vyjednávání o této Smlouvě vždy jednaly a postupovaly čestně a transparentně a současně se zavazují, že takto budou jednat i při plnění této Smlouvy a veškerých činnostech s ní souvisejících.
2. Smluvní strany se dále zavazují vždy jednat tak a přijmout taková opatření, aby nedošlo ke vzniku důvodného podezření na spáchání trestného činu či k samotnému jeho spáchání (včetně formy účastenství), v důsledku tedy jednat tak, aby kterékoli ze smluvních stran nemohla být přičtena odpovědnost podle zákona č. 418/2011 Sb., o trestní odpovědnosti právnických osob a řízení proti nim, ve znění pozdějších předpisů, nebo nevznikla trestní odpovědnost fyzických osob (včetně zaměstnanců) podle zákona č. 40/2009 Sb., trestní zákoník, ve znění pozdějších předpisů, případně aby nebylo zahájeno trestní stíhání proti jakémukoli ze smluvních stran včetně jejich zaměstnanců podle platných a účinných právních předpisů.
3. Propachtovatel za tímto účelem vytvořil tzv. Criminal Compliance Program Lesů České republiky, s.p. (viz www.lesy.cz), a v jeho rámci přijal závazek vymezovat se proti jakémukoli protiprávnímu a neetickému jednání a nastavil postupy k prevenci a odhalování takového jednání.

IX.

Povinnosti smluvních stran ve vztahu k osobním údajům stanovené pachtýřem

1. Smluvní strany potvrzují, že si jsou vědomy, že s účinností od 25. května 2018 je zpracování a ochrana osobních údajů regulována nařízením Evropského parlamentu a Rady (EU) 2016/679 ze dne 27. dubna 2016 o ochraně fyzických osob v souvislosti se zpracováním osobních údajů a o volném pohybu těchto údajů a o zrušení směrnice 95/46/ES (obecné nařízení o ochraně osobních údajů) (dále jen „Nařízení“ nebo též „GDPR“) a též i souvisejícími národními právními předpisy. Smluvní strany se při plnění této Smlouvy zavazují jednat v souladu s Nařízením a souvisejícími právními předpisy.
2. Při plnění této Smlouvy a činnostech s tím souvisejících, jako je zejména uzavření této Smlouvy, komunikace zástupců smluvních stran a jejich zaměstnanců, plnění závazků a právních povinností vyplývajících ze Smlouvy, může být kterákoliv ze smluvních stran příjemcem osobních údajů týkajících se druhé smluvní strany (je-li smluvní strana fyzickou osobou), nebo zástupců,

zaměstnanců či reprezentantů druhé smluvní strany (je-li smluvní strana právnickou osobou) (dále jen "osobní údaje"). Vedle postavení příjemce může být kterákoliv ze smluvních stran této Smlouvy současně i správcem anebo zpracovatelem osobních údajů získaných od druhé smluvní strany, stanoví-li tak Nařízení či související právní předpis.

3. Smluvní strany berou na vědomí, že při plnění této Smlouvy může docházet i ke zpracování osobních údajů, které si vzájemně při plnění této Smlouvy poskytly (zpřístupnily), či kterákoliv ze stran poskytla (zpřístupnila) druhé smluvní straně. V této spojitosti obě smluvní strany prohlašují, že k poskytnutí (zpřístupnění) osobních údajů druhé smluvní straně disponují od subjektu údajů potřebnými souhlasy či jinými právními tituly, stanoví-li tak právní předpis.
4. Smluvní strany jsou povinny plnit závazky, které jí vyplývají z Nařízení a souvisejících právních předpisů při nakládání s osobními údaji, jako je například plnění informační povinnosti vůči subjektu údajů. Ta ze smluvních stran, která je příjemcem osobních údajů, se zavazuje, že zajistí odpovídající úroveň ochrany osobních údajů a práv subjektu údajů dle Nařízení a souvisejících právních předpisů. Dále je příjemce osobních údajů, které mu byly v souvislosti s touto Smlouvou předány (zpřístupněny), případně zpracovávat jen pro účely splnění této Smlouvy, anebo pro účely oprávněných zájmů, nebo případně z jiných zákonných titulů. Ta ze smluvních stran, která je příjemce osobních údajů od druhé smluvní strany, je povinna druhé smluvní straně na její písemnou žádost ve lhůtě do 30 kalendářních dní od uplatnění žádosti:
 - a) doložit v písemné formě způsob ochrany předaných (zpřístupněných) osobních údajů vč. uvedení technických a organizačních opatření přijatých k zabezpečení ochrany osobních údajů,
 - b) sdělit v písemné formě, zda-li dochází ke zpracování předaných (zpřístupněných) osobních údajů a pokud ano, jakým konkrétním způsobem,
 - c) sdělit v písemné formě jakoukoliv informaci (informace) vyplývající z ustanovení čl. 14 odst. 1 a odst. 2 Nařízení,
 - d) vykonat veškeré právní povinnosti, které se váží (odpovídají) právům případně uplatněných subjektem údajů dle Nařízení a souvisejících právních předpisů a o jejich splnění vydat druhé smluvní straně písemné potvrzení.

X.

Závěrečná ustanovení

1. Pokud není v této Smlouvě ujednáno jinak, řídí se vztahy mezi smluvními stranami příslušnými obecně platnými právními předpisy, zejména pak občanským zákoníkem, ve znění pozdějších předpisů.
2. V případě změny identifikačních údajů smluvních stran se tyto zavazují vzájemně se o této skutečnosti bez zbytečného odkladu písemně informovat.
3. Tuto Smlouvu lze měnit a doplňovat pouze písemnými vzestupně číslovanými dodatky podepsanými oprávněnými zástupci obou smluvních stran.
4. Pro platnost této Smlouvy je v souladu se Statutem propachtovatele a zákonem č. 77/1997 Sb., o státním podniku, ve znění pozdějších předpisů, nutný souhlas Ministerstva zemědělství, které rovněž vykonává jménem státu funkci zakladatele propachtovatele (dále jen „Zakladatel“) ve smyslu ustanovení § 17 odst. 2 zákona č. 77/1997 Sb., o státním podniku, ve znění pozdějších předpisů.
5. Zakladatel udělil předchozí souhlas s nakládáním s určeným majetkem ve smyslu ustanovení § 17 odst. 2 zákona č. 77/1997 Sb., o státním podniku, ve znění pozdějších předpisů, pod č. j.: 47675/2017-MZE-13221, ze dne 1. 9. 2017, v bodu 6.5.3. Statutu propachtovatele.
6. Tato Smlouva je vyhotovena ve čtyřech stejnopisech, z nichž po dvou vyhotoveních obdrží každá ze smluvních stran.
7. Obě smluvní strany jsou oprávněny a v případech stanovených zákonem i povinny uveřejnit Smlouvu a její dodatky včetně metadat v rozsahu a způsobem dle zákona č. 340/2015 Sb., o zvláštních podmínkách účinnosti některých smluv, uveřejňování těchto smluv a o registru smluv (zákon o registru smluv), ve znění pozdějších předpisů. Obě smluvní strany jsou s uveřejněním Smlouvy a jejích dodatků včetně metadat srozuměny.

8. Tato Smlouva nabývá platnosti dnem podpisu oběma smluvními stranami. Účinnosti nabývá dnem **15. 12. 2020**; v případě povinnosti uveřejnění je účinnost podmíněna uveřejněním v registru smluv.
9. Smluvní strany prohlašují, že si tuto Smlouvu přečetly a na důkaz správnosti a souhlasu připojují prosty omylu své vlastnoruční podpisy.
10. Smluvní strany se dohodly, že tato Smlouva ke dni své účinnosti v plném rozsahu nahrazuje Smlouvu o pachtu – pozemky v dobývacím prostoru č. B 24787684/2016 ze dne 3. 11. 2015.
11. Nedílnou součástí této Smlouvy jsou tyto přílohy:
 - Příloha č. 1: Rozhodnutí Okresního úřadu Semily – referátu životního prostředí, č. j.: ŽP 635/96 Les 221/1 R-77, ze dne 29. 5. 1996
 - Příloha č. 2: Rozhodnutí Krajského úřadu Libereckého kraje, odboru životního prostředí a zemědělství, č. j.: KULK 74373/2020, ze dne 16. 10. 2020
 - Příloha č. 3: Geometrický plán č. 241-340-95 ze dne vypracovaný [redacted] dne 2. 12. 1995 a ověřený [redacted] dne 12. 12. 1995
 - Příloha č. 4: Rozhodnutí Okresního úřadu Semily – referátu životního prostředí, č. j.: ŽP 2444/99 Les 221 R-312, ze dne 19. 11. 1999
 - Příloha č. 5: Geometrický plán č. 328-275/1999, ověřený [redacted] dne 20. 9. 1999
 - Příloha č. 6: Změna Obvodního báňského úřadu v Liberci, č.j.: SBS 36916/2010, ze dne 13. 10. 2010
 - Příloha č. 7: Rozhodnutí Ministerstva výstavby a stavebnictví, odbor investičního rozvoje, zn.: TZÚS/GMO-448/89, ze dne 18. 9. 1989
 - Příloha č. 8: Provozní důlní mapa Chuchelna v měřítku 1 : 1 000, ze dne 9. 11. 2006
 - Příloha č. 9: Rozhodnutí Obvodního báňského úřadu Liberec, zn.: 1680-02/04, o povolení hornické činnosti – zajištění lomu na výhradním ložisku, ze dne 17. 6. 2004
 - Příloha č. 10: Rozhodnutí Obvodního báňského úřadu v Liberci, č. j.: 1659/2009/023, o změně technické podmínky v povolené hornické činnosti ze dne 10. 7. 2009
 - Příloha č. 11: Rozhodnutí Obvodního báňského úřad pro území krajů Libereckého a Vysočina, č. j.: SBS 18614/2014, o změně technické podmínky v povolené hornické činnosti, ze dne 21. 7. 2014
 - Příloha č. 12: Oprávnění Obvodního báňského úřadu pro území krajů Libereckého a Vysočina, č.j.: 23467/2014, k hornické činnosti, ze dne 19. 8. 2014
 - Příloha č. 13: Pověření pro [redacted], technicko-výrobního náměstka ze dne 9. 1. 2020

V Hradci Králové, dne 25 - 11 - 2020

V Liberci, dne 30. 11. 2020

Propachtovatel:

Pachtýř:

[redacted]

Ing. Josef Vojáček
generální ředitel
Lesy České republiky, s.p.

[redacted]

technicko-výrobní náměstek
EUROVIA Kamenolomy, a.s.

14

Okresní úřad Semily - referát Životního prostředí

Č. j. ŽP 635/1996-221/1 R-77 Semily dne 29.5.1996

Vyřizuje: Ing. **ČIHÁŘ V. RUMJANCEV** a.s.
RUMJANCEVOVA 3
LIBEREC 1
Dobro
Číslo
Podpis

R 7637
3. 5. 1996

Wimpey - Severokámen a.s.
Rumjancevova 3
460 89 Liberec

Věc: Odnětí lesních pozemků v k.ú. Chuchelna - kamenolom Chuchelna

ROZHODNUTÍ

Okresní úřad Semily, referát Životního prostředí, státní správa lesů, příslušný podle § 48 odst. 1 písm. f) zákona č. 289/1995 Sb. o lesích, povoluje podle § 16 odst. 1 téhož zákona dočasné odnětí pozemků k plnění funkcí lesa v dobývacím prostoru kamenolomu Chuchelna v katastrálním území Chuchelna z důvodu těžby čediče.

Jedná se o tyto pozemkové parcely:

parcelní číslo	výměra	
216/10	2,3528 ha	
216/11	0,0751 ha	(bez porostu)
216/13	0,1167 ha	(bez porostu)
216/14	0,2871 ha	(bez porostu)
218/3	0,1035 ha	(bez porostu)
Celková výměra	2,9352 ha	

Povolení maximální doby pro ukončení dočasného odnětí pozemků k plnění funkcí lesa pro jednotlivé pozemkové parcely nebo jejich částí je uvedeno v harmonogramu rekultivací v tomto rozhodnutí.

V době ukončení tímto rozhodnutím dočasného odnětí a při lesnické rekultivaci dřívě odňatých ploch, budou pozemky již nejméně 5 let zalesněny a lesní porosty na nich zajištěny dle § 2 písm. 1) zákona č. 289/1995 Sb. V této době oznámí žadatel ukončení rekultivace, aby mohla být ukončena povinnost placení poplatků za dočasné odnětí výše uvedených pozemkových parcel. (§ 4 odst. 1 písm. c) vyhlášky č. 77/1996 o náležitostech žádosti o odnětí nebo omezení a podrobnostech o ochraně pozemků určených k plnění funkcí lesa, vycházející z §§ 16.17 a 13 zákona č. 289/1995 Sb.)

Harmonogram rekultivačních prací po jednotlivých etapách a pozemkových parcelách nebo jejich částí: (v harmonogramu jsou uvedeny pozemky tímto rozhodnutím odňaté, v minulosti odňaté i pozemky, které dosud nejsou odňaty od plnění funkcí lesa)

Etapa 1 - zajištění lesního porostu do roku 2002

ppč. 216/1	výměra	6,3191 ha
ppč. 216/15	výměra	0,9811 ha
ppč. 218/1	výměra	2,2385 ha
ppč. 1818/2	výměra	0,1613 ha
	Celkem	9,7000 ha

Etapa 2 - zajištění lesního porostu do roku 2004

ppč. 216/1	výměra	4,9975 ha
ppč. 216/8	výměra	0,1025 ha
	Celkem	5,1000 ha

Etapa 3 - zajištění lesního porostu do roku 2005

ppč. 216/1	výměra	1,3646 ha
ppč. 216/8	výměra	0,8354 ha
	Celkem	2,2000 ha

Etapa 4	- zajištění lesního porostu do roku 2008		
	ppč. 216/1	výměra	1,0769 ha
	ppč. 216/8	výměra	0,0360 ha
	ppč. 216/14	výměra	0,2871 ha
		Celkem	1,4000 ha
Etapa 5	- zajištění lesního porostu do roku 2002		
	ppč. 216/2	výměra	0,0810 ha
	ppč. 216/8	výměra	0,0450 ha
	ppč. 218/1	výměra	0,6643 ha
	ppč. 218/3	výměra	0,1035 ha
	ppč. 1818/3	výměra	0,0062 ha
		Celkem	0,9000 ha
Etapa 6	- plocha (mokřad) prozatím nebude zařazena do harmonogramu rekultivací, orgán ochrany přírody na této ploše omezil činnost z důvodu průzkumu (§ 66 zákona č. 114/1992 Sb., o ochraně přírody)		
	ppč. 216/1	výměra	0,7895 ha
	ppč. 218/1	výměra	1,3153 ha
	ppč. 1818/2	výměra	0,0952 ha
		Celkem	2,2000 ha
Etapa 7	- zajištění lesního porostu do roku 2010		
	ppč. 218/1	výměra	2,0000 ha
		Celkem	2,0000 ha
Etapa 8	- zajištění lesního porostu do roku 2016		
	ppč. 216/1	výměra	1,3647 ha
	ppč. 216/8	výměra	1,2353 ha
		Celkem	2,6000 ha
Etapa 9	- zajištění lesního porostu do roku 2012		
	ppč. 216/1	výměra	0,7788 ha
	ppč. 216/8	výměra	0,6240 ha
	ppč. 216/10	výměra	0,0054 ha
	ppč. 216/11	výměra	0,0751 ha
	ppč. 216/13	výměra	0,1167 ha
		Celkem	1,6000 ha
Etapa 10	- zajištění lesního porostu do roku 2019		
	ppč. 216/8	výměra	0,7988 ha
	ppč. 216/10	výměra	0,0012 ha
		Celkem	0,8000 ha
Etapa 11	- zajištění lesního porostu do roku 2022		
	ppč. 216/2	výměra	0,7106 ha
	ppč. 216/8	výměra	0,0335 ha
	ppč. 216/10	výměra	1,1559 ha
		Celkem	1,9000 ha
Etapa 12	- zajištění lesního porostu do roku 2025		
	ppč. 216/2	výměra	1,0600 ha
	ppč. 216/10	výměra	0,2400 ha
		Celkem	1,3000 ha
Etapa 13	- zajištění lesního porostu do roku 2028		
	ppč. 216/2	výměra	1,3000 ha
		Celkem	1,3000 ha
Etapa 14	- zajištění lesního porostu do roku 2030		
	ppč. 216/2	výměra	0,9642 ha
	ppč. 216/8	výměra	0,9995 ha
	ppč. 216/10	výměra	0,8363 ha
		Celkem	2,8000 ha
Etapa 15	- zajištění lesního porostu do roku 2031		
	ppč. 216/2	výměra	3,3000 ha
		Celkem	3,3000 ha

Etapa 16 - zajištění lesního porostu do roku 2031

ppč. 216/2	výměra	2,0000 ha
	Celkem	2,0000 ha

Etapa 17 - zajištění lesního porostu do roku 2031, v této etapě budou odstraněny veškeré stavební a technické objekty nacházející se na ploše této etapy.

ppč. 216/1	výměra	2,5000 ha
	Celkem	2,5000 ha

Cesty do 4 m šířky na rekultivované ploše, které budou po rekultivaci sloužit pro plnění funkcí lesa

ppč. 216/1	výměra	1,3954 ha
ppč. 216/2	výměra	0,1150 ha
ppč. 216/8	výměra	0,2400 ha
ppč. 216/10	výměra	0,1140 ha
ppč. 218/1	výměra	0,2314 ha
ppč. 1818/2	výměra	0,0042 ha
	Celkem	2,1000 ha

Celková rekultivovaná plocha včetně cest je 45,7000 ha.

Žadatel firma Wimpey - Severokámen a.s. Liberec je povinen v souladu s ustanovením § 17 odst. 1 zákona č. 289/1995 Sb. zaplatit každoročně poplatek za dočasné odnětí ve výši [redacted] (slovy: [redacted] korun

českých). Výše poplatku za první rok trvání dočasného odnětí je splatná jednorázově do 30 dnů ode dne nabytí právní moci tohoto rozhodnutí na účet Finančního úřadu Semily, číslo účtu pro dočasné vynesení u ČNB Trutnov 8758-7629581/0710, variabilní symbol je identifikační číslo organizace a konstantní symbol 1148 pro bezhotovostní platbu.

Z poplatku připadá 40% obci Chuchelna a 60% Státnímu fondu životního prostředí. Poplatek, který je příjem obce, může být použit jen pro zlepšení životního prostředí v obci nebo pro zachování lesa (§ 17 odst. 4 zákona č. 289/1995 Sb.).

Zaplacení poplatku zůstává nedotčena povinnost žadatele nahradit vlastníku lesa vzniklou újmu (§ 17 odst. 5 zákona č. 289/1995 Sb.).

Vynehtí se povoluje za těchto podmínek:

1) Výměry uvedené tímto rozhodnutím u vyjímaných pozemků budou maximální.

2) Těžba stromů může být zahájena až po zajištění všech souhlasů nutných k zahájení hornické činnosti a trhacích prací.

3) Výpočet náhrady újmy způsobené na produkčních funkcích lesa a předpoklad zvýšených provozních nákladů zajistí a uhradí investor před smýcením porostu.

4) Rekultivace pozemků bude provedena dle plánu rekultivace, vypracované Ústavem pro hospodářskou úpravu lesů, pobočkou Hradec Králové v dubnu 1996. (Tento projekt navazuje na projekt rekultivací vypracovaný firmou Wimpey - Severokámen a.s. v březnu 1996.

5) Počátek rekultivací bude proveden v takovém časovém předstihu, aby byl dodržen stanovený termín zajištění lesní kultury daný tímto rozhodnutím.

6) Lesnický rekultivované pozemky budou vlastníkovu předány v době zajištění lesních kultur na nich. (Zajištění znamená dosažení takového stavu lesního porostu, který nevyžaduje intenzivní ochranu a dává předpoklady pro vznik stanovištně vhodného porostu).

7) Případné vypracování geometrického plánu pro katastrální úřad zajistí na své náklady žadatel.

O d ů v o d n ě n í

Okresní úřad při vydání tohoto rozhodnutí vycházel z těchto podkladů:

Rozhodnutím Okresního národního výboru v Semilech ze dne 28.10.1966, č.j. 1947/66 bylo povoleno odlesnění části pozemkové parcely č. 216 v k.ú. Chuchelna po dřívějším vytyčení dobývacího prostoru.

Rozhodnutím Okresního národního výboru v Semilech ze dne 26.10.1967, č.j. 209.3-2353/67 bylo povoleno odlesnění 0,40 ha na části lesní parcely č. 216 v k.ú. Chuchelna pro umístění skryvkového materiálu.

Rozhodnutím Okresního národního výboru v Semilech ze dne 24.1.1968, č.j. 209.3-2839/67 bylo povoleno odlesnění části pozemkové parcely 216 v k.ú. Chuchelna o výměře 0,80 ha pro těžbu kamene.

Rozhodnutím Okresního národního výboru v Semilech ze dne 16.7.1968, č.j. 209-2991/68 bylo povoleno odlesnění části pozemkové parcely 216 v k.ú. Chuchelna o výměře 1,56 ha pro těžbu kamene.

Rozhodnutím Okresního národního výboru v Semilech ze dne 1.7.1971, č.j. 209.-1798/70-2363/71 bylo povoleno odlesnění části pozemkové parcely 216 v k.ú. Chuchelna o výměře 2,07 ha pro těžbu kamene.

Rozhodnutím Okresního národního výboru v Semilech ze dne 16.6.1972, č.j. 209-389/72 bylo povoleno odlesnění části pozemkové parcely 216 v k.ú. Chuchelna o výměře 2,94 ha pro těžbu kamene.

Rozhodnutím Okresního národního výboru v Semilech ze dne 18.9.1972, č.j. 209-3279/72 bylo povoleno odlesnění části pozemkové parcely 216 a 218 k.ú. Chuchelna o výměře 2,43 ha pro těžbu kamene.

Rozhodnutím Okresního národního výboru v Semilech ze dne 20.10.1975, č.j. 209-3125/75 bylo povoleno odlesnění části pozemkové parcely 218 k.ú. Chuchelna o výměře 3,00 ha pro těžbu kamene.

Rozhodnutím Okresního národního výboru v Semilech ze dne 13.2.1979, č.j. 841/1978-600/78 bylo povoleno dočasné odnětí na dobu 12 let části pozemkové parcely 216 k.ú. Chuchelna o výměře 1,50 ha pro těžbu kamene.

Rozhodnutím Okresního národního výboru v Semilech ze dne 13.2.1979, č.j. 600/1978 bylo povoleno dočasné odnětí na dobu 12 let části pozemkové parcely 216 a 218 k.ú. Chuchelna o výměře 1,75 ha pro těžbu kamene.

Rozhodnutím Východočeského krajského národního výboru v Hradci Králové ze dne 7.2.1984, č.j. ZL 223/84-Ro bylo povoleno trvalé odnětí části pozemkové parcely 216 k.ú. Chuchelna o výměře 3,60 ha pro těžbu kamene.

Rozhodnutím Východočeského krajského národního výboru v Hradci Králové ze dne 6.5.1989, č.j. 694/89/Ro byl odsouhlasen dobývací prostor Chuchelna I o výměře 30,5829 ha.

Rozhodnutím ministerstva výstavby a stavebnictví ČSR v Praze ze dne 18.9.1989, č.j. TZUS/GMO-448/89 byl stanoven dobývací prostor Chuchelna I o výměře 33,5830 ha.

Rozhodnutím Východočeského krajského národního výboru v Hradci Králové ze dne 4.1.1990, č.j. 17/90/Ro bylo povoleno trvalé odnětí části pozemkové parcely 216 k.ú. Chuchelna o výměře 4,95 ha pro těžbu kamene.

Rozhodnutím Okresního národního výboru v Semilech ze dne 30.5.1990, č.j. ZLH/463/1990 bylo povoleno trvalé vyjmutí

pozemkové parcely 216/1 o výměře 0,40 ha a 218/1 o výměře 1,00 ha v k.ú. Chuchelna.

Rozhodnutím Okresního národního výboru v Semilech ze dne 30.5.1990, č.j. ZLH/464/1990 bylo povoleno trvalé vyjmutí pozemkové parcely 216/1 o výměře 0,80 ha a 218/1 o výměře 1,20 ha v k.ú. Chuchelna.

Rozhodnutím Okresního národního výboru v Semilech ze dne 30.5.1990, č.j. ZLH/465/1990 bylo povoleno trvalé vyjmutí pozemkové parcely 216/1 o výměře 1,56 ha a 218/1 o výměře 0,20 ha v k.ú. Chuchelna.

Rozhodnutím Okresního národního výboru v Semilech ze dne 30.5.1990, č.j. ZLH/466/1990 bylo povoleno trvalé vyjmutí pozemkové parcely 216/1 o výměře 1,80 ha a 218/1 o výměře 0,10 ha v k.ú. Chuchelna.

Rozhodnutím Okresního národního výboru v Semilech ze dne 30.5.1990, č.j. ZLH/467/1990 bylo povoleno trvalé vyjmutí pozemkové parcely 216/1 o výměře 1,50 ha a 218/1 o výměře 0,30 ha v k.ú. Chuchelna.

Rozhodnutím Okresního národního výboru v Semilech ze dne 30.5.1990, č.j. ZLH/468/1990 bylo povoleno trvalé vyjmutí pozemkové parcely 216/1 o výměře 1,69 ha a 218/1 o výměře 0,31 ha v k.ú. Chuchelna.

Rozhodnutím Okresního národního výboru v Semilech ze dne 30.5.1990, č.j. ZLH/469/1990 bylo povoleno trvalé vyjmutí pozemkové parcely 216/1 o výměře 1,34 ha a 218/1 o výměře 0,55 ha v k.ú. Chuchelna.

Rozhodnutím Okresního národního výboru v Semilech ze dne 30.5.1990, č.j. ZLH/470/1990 bylo povoleno trvalé vyjmutí pozemkové parcely 216/1 o výměře 1,44 ha a 218/1 o výměře 0,20 ha v k.ú. Chuchelna.

Rozhodnutím Okresního národního výboru v Semilech ze dne 30.5.1990, č.j. ZLH/471/1990 bylo povoleno trvalé vyjmutí pozemkové parcely 216/1 o výměře 1,50 ha a 218/1 o výměře 0,50 ha v k.ú. Chuchelna.

Rozhodnutím Okresního národního výboru v Semilech ze dne 29.5.1990, č.j. ZLH/473/1990 bylo povoleno trvalé vyjmutí pozemkové parcely 216/1 o výměře 0,40 ha a 218/1 o výměře 0,74 ha v k.ú. Chuchelna.

Rozhodnutím Okresního národního výboru v Semilech ze dne 30.5.1990, č.j. ZLH/474/1990 bylo povoleno trvalé vyjmutí pozemkové parcely 216/1 o výměře 0,40 ha a 218/1 o výměře 1,35 ha v k.ú. Chuchelna.

Rozhodnutím Okresního národního výboru v Semilech ze dne 30.5.1990, č.j. ZLH/592/1990 bylo povoleno trvalé vyjmutí pozemkové parcely 216/1 o výměře 1,9000 ha v k.ú. Chuchelna.

Rozhodnutím Okresního národního výboru v Semilech ze dne 30.5.1990, č.j. ZLH/593/1990 bylo povoleno trvalé vyjmutí pozemkové parcely 216/1 o výměře 1,9000 ha v k.ú. Chuchelna.

Rozhodnutím Okresního národního výboru v Semilech ze dne 30.5.1990, č.j. ZLH/594/1990 bylo povoleno trvalé vyjmutí pozemkové parcely 216/1 o výměře 1,2200 ha v k.ú. Chuchelna.

Rozhodnutím Okresního úřadu v Semilech ze dne 21.6.1991, č.j. RZ Les 221/3 byla opravena výměra předchozích rozhodnutí o trvalém vynětí na základě geometrického odměření. Výměra vyjmuté části ppč. 216/1 je 21,4408 ha a u ppč. 218/1 je 6,4495 ha

Rozhodnutím Okresního úřadu v Semilech ze dne 29.9.1995, č.j. ŽP/1763/95/OP bylo určeno závazným stanoviskem orgánu ochrany přírody dodržování harmonogramu rekultivací a maximální odlesnění 2,5 ha v této etapě.

Rozhodnutím Ministerstva životního prostředí ČR ze dne 6.11.1995 č.j. 843/675/95/5864 bylo zamítnuto trvalé vynětí lesního pozemku ppč. 216/9 o výměře 7,4913 ha.

Rozhodnutí České inspekce životního prostředí OI Liberec ze dne 19.2.1996 č.j.10/OL/022/96/M o uložení opatření k nápravě - zjištěný nepovolený zábor na ppč. 216/8. Uloženo zahrnou do projektu rekultivací

Dne 25.1.1996 proběhlo místní šetření v lomu Chuchelna za přítomnosti firmy Wimpey-Severokámen, územního odboru Ministerstva životního prostředí v Liberci, projektanta z Ústavu pro hospodářskou úpravu lesů Hradec Králové a pracovníků orgánu ochrany přírody a státní správy lesů Okresního úřadu Semily. Při tomto jednání byl dohodnut postup rekultivačních prací a vypracování projektu rekultivace v návaznosti na těžbu kamene.

Dne 13.3.1996 Okresní úřad obdržel žádost firmy Wimpey - Severokámen a.s. č.j. 31/230/96 o odnětí pozemků uvedených ve výroku tohoto rozhodnutí z plnění funkcí lesa. Žádost byla doložena geometrickými plány pro oddělení pozemkových parcel, vyjádření organizace pověřené správou odnímaného lesního pozemku a hospodaření na něm - Lesů ČR s.p. Harrachov ze dne 1.2.1995 a Lesů ČR s.p. Hradec Králové ze dne 9.2.1995 č.j.643/OMP/95, kompletní výpočet náhrad na lesních porostech, výpočet ročního poplatku za dočasné odnětí (dle přílohy k lesnímu zákonu) a plánem rekultivace vypracovaný v březnu 1996 firmou Wimpey-Severokámen.

Dne 24.5.1995 předala firma Wimpey-Severokámen projekt "Aktualizace plánu rekultivace lomu Chuchelna" vypracovaný v dubnu 1996 Ústavem pro hospodářskou úpravu lesů. Tento plán a žádost byl podkladem pro stanovení etap, výměr ploch a termínů pro lesnickou rekultivaci.

Termín ukončení dočasného odnětí byl stanoven s ohledem na náročnost udržení kvality zúrodnovacích prací při omezeném množství vrchní vrstvy zeminy. Z tohoto důvodu teprve při zajištění porostu bude předpoklad, že plocha bude sloužit k plnění funkcí lesa.

Poučení o odvolání: Proti tomuto rozhodnutí se lze do 15 dnů ode dne jeho doručení odvolat k Ministerstvu zemědělství ČR, podáním učiněným u Okresního úřadu Semily, referátu životního prostředí (§ 53 a 54 zákona č. 71/1967 Sb., o správním řízení).

Příloha:

zmenšená pozemková mapa se zákresem jednotlivých etap v kamenolomu Chuchelna v měřítku 1 : 4080

Dále obdrží: Lesy ČR, Přemyslova 1106, 501 68 Hradec Králové 8

Na vědomí: Lesy ČR, lesní závod, 512 46 Harrachov

Lesy ČR, polesí, 512 13 Bozkov

Obecní úřad Chuchelna, 513 01 Semily

Finanční úřad Semily

Katastrální úřad, Pekárenská 34, 513 01 Semily

Dle rozdělovníku

ČÍSLO JEDNACÍ
KULK 74373/2020

OPRÁVNĚNÁ ÚŘEDNÍ OSOBA/LINKA/E-MAIL

LIBEREC
16. 10. 2020

ROZHODNUTÍ

Krajský úřad Libereckého kraje, odbor životního prostředí a zemědělství, jako orgán státní správy lesů (orgán SSL) v přenesené působnosti, příslušný dle § 67 odst. 1 písm. g) zák. č. 129/2000 Sb. o krajích, ve znění pozdějších předpisů a § 48a odst. 1 písm. b) zákona č. 289/1995 Sb., o lesích a o změně a doplnění některých zákonů, ve znění pozdějších předpisů (lesní zákon), ve věci žádosti o změnu rozhodnutí o dočasném odnětí pozemků určených k plnění funkcí lesa (PUPFL) rozhodl ve správním řízení, vedeném dle zákona č. 500/2004 Sb., správní řád, ve znění pozdějších předpisů (správní řád) takto:

Ve smyslu ustanovení § 16 odst. 4 lesního zákona **se mění rozhodnutí Okresního úřadu (OÚ) Semily č.j. ŽP 635/96 Les 221/1 ze dne 29. 5. 1996 tak, že**

I. se snižuje výměra dočasného odnětí PUPFL z původních 29 352 m² na 23 528 m² (zůstává odnětí PUPFL pouze na původní p.č. 216/10 v k.ú. Chuchelna),

**II. se snižuje roční poplatek za dočasné odnětí PUPFL z původních 2 [REDAKCE]
(slovy šestnáct tisíc osm set osm korun českých).**

Podle § 17 odst. 4 lesního zákona z poplatku připadá 40 % obci, v jejíž katastrálním území k odnětí došlo, tedy obci Chuchelna, IČ: 00275760, a 60 % Státnímu fondu životního prostředí.

III. Odnětí PUPFL se nově stanovuje do 31. 12. 2024 a současně se odkládá harmonogram rekultivačních prací.

IV. Orgán SSL ve smyslu § 16 odst. 2 písm. f) lesního zákona žadatel, tedy EUROVIA Kamenolomy, a.s., Londýnská 637/79a, 460 01 Liberec XI- Růžodol I, IČ: 270 966 70,

u k l á d á

v zájmu ochrany PUPFL tato **opatření**:

nejméně 60 dní před ukončením doby odnětí PUPFL bude požádáno o prodloužení dočasného odnětí dle § 16 odst. 4 lesního zákona.

V případě neobnovení hornické činnosti bude požádáno o prodloužení dočasného odnětí PUPFL k provedení rekultivačních prací, k zajištění porostů a vrácení pozemků do PUPFL. S žádostí o prodloužení odnětí bude předložen aktualizovaný plán rekultivace (harmonogram rekultivačních prací).

V případě obnovení hornické činnosti bude požádáno o prodloužení odnětí PUPFL z důvodu hornické činnosti a k žádosti bude předložen nový aktualizovaný plán rekultivace.

V ostatních částech se rozhodnutí OÚ Se č.j. ŽP 635/96 Les 221/1 ze dne 29. 5. 1996 nemění.

Účastníci řízení dle § 27 odst. 1 správního řádu:

EUROVIA Kamenolomy, a.s., Londýnská 637/79a, 460 01 Liberec XI- Růžodol I, IČ: 270 966 70
Lesy ČR, s. p., Přemyslova 1106, 501 68 Hradec Králové 8, IČ: 421 964 51

Odůvodnění:

Dne 30. 7. 2020 byla žadatelem, společností EUROVIA Kamenolomy, a.s., Provozovna Děpoltovice, 362 25 Nová Role, orgánu SSL doručena žádost, kterou bylo požádáno o změnu rozhodnutí OÚ Semily č.j. ŽP 635/96 Les 221/1 ze dne 29. 5. 1996, o dočasném odnětí PUPFL v kamenolomu Chuchelna z důvodu těžby čediče. Změna spočívá ve zmenšení plochy dočasného odnětí PUPFL na současných p.č. 216/2 a p. č. 218/2 v k.ú. Chuchelna a rozsahu rekultivace. Celkově bylo požádáno o zmenšení původní plochy dočasného odnětí o 0,5824 ha.

Dnem doručení žádosti orgánu SSL bylo zahájeno řízení. Orgán SSL vyzval č. j. KULK 60910/2020 ze dne 18. 8. 2020 žadatele k odstranění vad podání (doplnění podrobného zdůvodnění požadavku na zmenšení plochy odnětí i rekultivačních prací a doložení vyjádření vlastníka dotčených pozemků) a určil lhůtu 30 dnů ode dne doručení usnesení podle ustanovení § 39 odst. 1 správního řádu k doplnění podání. Současně orgán SSL do doby doplnění podání dle § 64 odst. 1 písm. a) správního řádu řízení přerušil. Žadatel dne 7. 9. 2020 doložil doplnění podrobného zdůvodnění požadavku na zmenšení plochy odnětí i rekultivačních prací a následně požádal dne 11. 9. 2020, tedy ve stanovené lhůtě, o prodloužení lhůty kvůli tomu, že se mu v rámci původně stanovené lhůty nepodaří získat vyjádření vlastníka pozemků z důvodu probíhajícího zpracovávání návrhu nové pachtovní smlouvy. Orgán SSL usnesením č.j. 67633/2020 ze dne 15. 9. 2020 prodloužil lhůtu k doplnění podání do 16. 10. 2020. Žadatel doplnil podání dne 9. 10. 2020 zasláním předávacího protokolu ze dne 31. 8. 2020 mezi žadatelem a správcem předmětných pozemků, tj. podnikem LČR s.p.

Změnou dočasného odnětí zůstane z původního rozhodnutí OÚ Semily zachován pouze pozemek původně p.č. 216/10 o výměře 23 528 m² (dnešní část p.č. 216/2). Dnes je z větší části tvořen odtěženou plochou a skalní stěnou. V budoucnu by na tomto pozemku mělo dojít k obnovení hornické

činnosti. Podle plánu rekultivace se počítá s jeho zalesněním a navrácením do PUPFL. Podle žadatele je dnes těžké odhadnout kdy a zdali vůbec dojde k obnovení hornické činnosti, proto navrhl stanovit datum ukončení rekultivačních prací a tím termín dočasného odnětí do konce roku 2040 s tím, že pokud do tohoto roku nebude pozemek plnit funkci lesa, dojde k prodloužení dočasného odnětí. Původní pozemek p.č. 216/11 (dnešní část p.č. 216/2) dnes tvoří prudký svah jako důkaz pozůstatku vrchu, který byl hornickou činností odtěžen. Nachází se na něm původní dřeviny (SM, BO, MD, OL, BR, OS). Původní pozemky p.č. 216/13 a 216/14 (dnešní část p.č. 216/2) a 218/3 (dnešní část p.č. 218/2) se nachází za hranou těžebního řezu a nebyly vlastní hornickou činností zasaženy. Jde o plochy, které byly původně zahrnuty do těžebních postupů, ale k fyzickému záboru nedošlo. Nachází se na nich původní porosty (SM, BO, MD, BR, OL).

V rozhodnutí OÚ Semily je uveden i harmonogram rekultivací dříve odňatých pozemků nebo jejich částí. Vzhledem k tomu, že kamenolom Chuchelna je od roku 2004 v plánu zajištění, nebylo možné na jednotlivých etapách termíny dodržet. Obvodní báňský úřad pro území krajů Libereckého a Vysočina se sídlem v Liberci v rozhodnutí č. j. SBS 18614/2014 ze dne 21. 6. 2014 prodloužil zajištění lomu do 30. 6. 2024. Orgán SSL je toho názoru, že vzhledem k nejisté budoucnosti hornické činnosti v daném kamenolomu po výše uvedeném datu, je stanovení odnětí do konce roku 2024 dostatečné k tomu, aby bylo možné na základě aktuální situace rozhodnout o dalším vývoji v dané lokalitě – tj. prodloužení odnětí v případě povolení další hornické činnosti, nebo prodloužení odnětí k zalesnění, zajištění a vrácení pozemků do PUPFL. Proto bylo vyhověno žádosti pouze částečně a odnětí PUPFL povoleno prozatím do konce roku 2024.

Pro kamenolom Chuchelna byla v březnu 1996 vypracován firmou Wimpey – Severokámen a.s. Liberec plán rekultivace pro etapy 6-17 a následně v dubnu 1996 Ústavem pro hospodářskou úpravu lesů Brandýs nad Labem (ÚHÚL), pobočkou Hradec Králové, pro etapy 1-5. Pro ponechanou odňatou plochu (původní p.č. 216/10) tak je aktuální pouze plán rekultivace z března 1996 (etapy 6-17). V případě povolení další hornické činnosti bude k tomuto povolení vypracován nový rekultivační plán, v případě rozhodnutí o ukončení hornické činnosti bude vyhotovena aktualizace harmonogramu plánu rekultivace a požádáno o prodloužení dočasného odnětí k provedení této rekultivace.

Orgán SSL se účastnil ohledání na místě, svolaného Městským úřadem Semily (MěÚ Semily), ve věci ukončení rekultivace a navrácení dotčených pozemků plnění funkcí lesa. Protokol MěÚ Semily z ohledání na místě ze dne 18. 8. 2020 je součástí spisu.

V dalších částech, které nejsou předmětem změny, platí původní rozhodnutí č. j. č.j. ŽP 635/96 Les 221/1 ze dne 29. 5. 1996.

Snížením výměry dočasného odnětí PUPFL je ve veřejném zájmu ochrany lesa.

Výpočet aktuální výše poplatku za dočasné odnětí byl proveden dle přílohy č. 1 k lesnímu zákonu. Použité hodnoty pro výpočet, vztažené k nové výměře 23 528 m², byly použity z původního rozhodnutí č.j. ŽP 635/96 Les 221/1 ze dne 29. 5. 1996.

Na základě žádosti a posouzení věci rozhodl orgán SSL tak, jak je uvedeno ve výroku.

Poučení:

Proti tomuto rozhodnutí se lze podle § 83 správního řádu odvolat do 15 dnů ode dne jeho oznámení k Ministerstvu zemědělství. Podání odvolání je nutno učinit prostřednictvím Krajského úřadu

Libereckého kraje. Podle § 82 odst. 1 správního řádu lze odvoláním napadnout výrokovou část rozhodnutí, jednotlivý výrok nebo jeho vedlejší ustanovení. Odvolání jen proti odůvodnění rozhodnutí je nepřijatelné. Podle § 82 odst. 3 správního řádu odvolání musí mít náležitosti uvedené v § 37 odst. 2 správního řádu a musí obsahovat údaje o tom, proti kterému rozhodnutí směřuje, v jakém rozsahu ho napadá a v čem je spatřován rozpor s právními předpisy nebo nesprávnost rozhodnutí nebo řízení, jež mu předcházelo. Odvolání se podává v počtu 3 stejnopisů. Nepodá-li účastník potřebný počet stejnopisů, vyhotoví je správní orgán na náklady účastníka. Podle § 85 odst. 1 správního řádu má včas podané a přípustné odvolání odkladný účinek.

██████████
vedoucí odboru životního prostředí a zemědělství

Obdrží

EUROVIA Kamenolomy, a.s., Provozovna Děpoltovice, 362 25 Nová Role
Lesy ČR, s. p., lesní správa Jablonec nad Nisou

Dotčené orgány

Městský úřad Semily, odbor životního prostředí

Na vědomí po nabytí právní moci rozhodnutí:

Celní úřad pro Liberecký kraj, Liberec

Dle rozdělovníku

VÁŠ DOPIS ZNAČKY/ZE DNE

NAŠE ZNAČKA
KULK 81489/2020

VYŘIZUJE/LINKA/E-MAIL

LIBEREC
9. listopad 2020

Oznámení nabytí právní moci

Vážení,

oznamujeme Vám, že rozhodnutí Krajského úřadu Libereckého kraje č. j. KULK 74373/2020 ze dne 16. 10. 2020, kterým se mění rozhodnutí č. j. ŽP 635/96 Les 221/1 ze dne 29. 5. 1996, o dočasném odnětí PUPFL v Dobývacím prostoru (DP) Chuchelna, nabylo právní moci dne 5. 11. 2020.

S pozdravem

vedoucí oddělení vodného a lesního hospodářství

Obdrží

EUROVIA Kamenolomy, a.s., Provozovna Děpoltovice, 362 25 Nová Role
Lesy ČR, s. p., lesní správa Jablonec nad Nisou
Městský úřad Semily, odbor životního prostředí
Celní úřad pro Liberecký kraj, Liberec

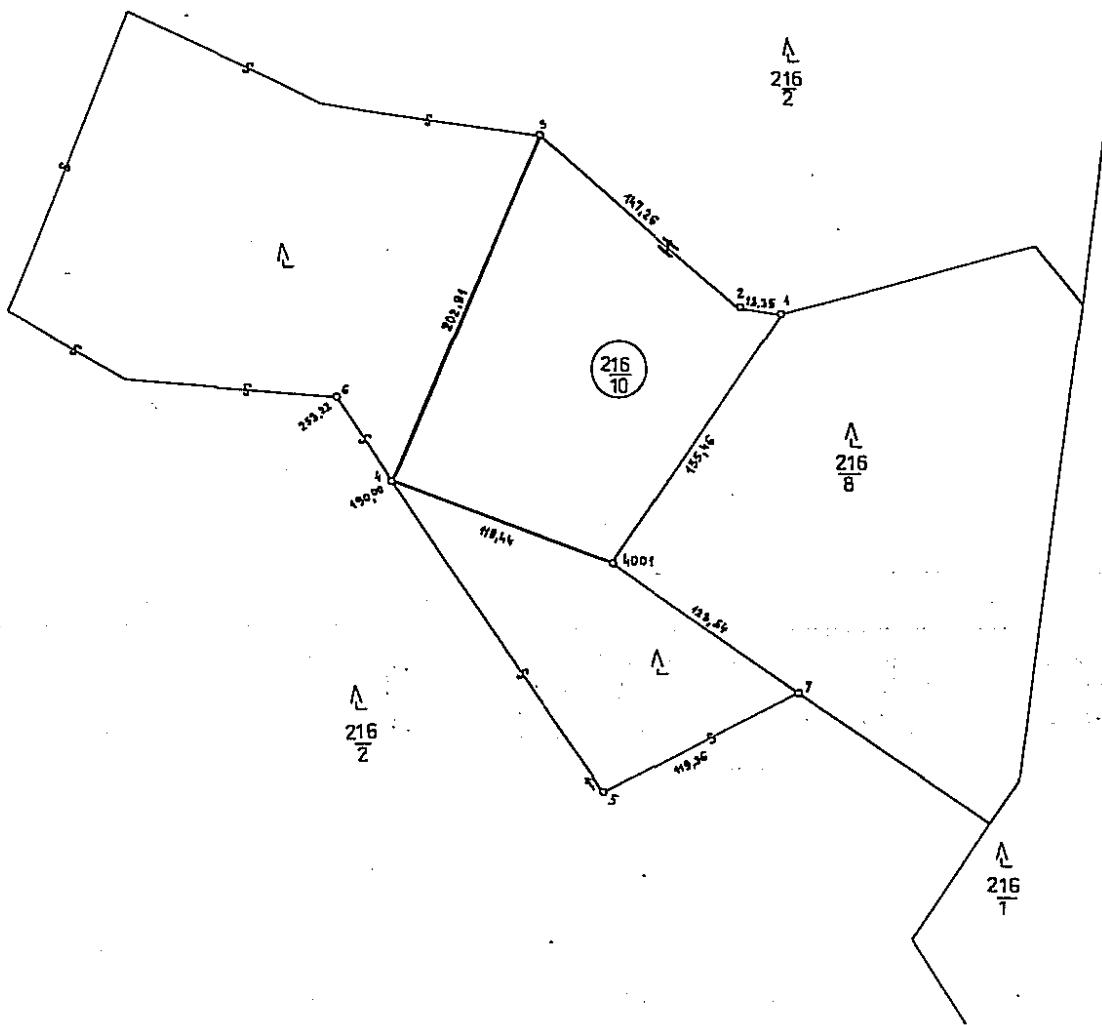

VÝKAZ VÝMĚR KATASTRU NEMOVITOSTÍ

Dosavadní stav			Nový stav										
Parcelní číslo	Výměra		Parcelní číslo	Výměra		Druh pozemku	Nabyvatel	Kvalita vřm.	Porovnání se stavem evidence právních vztahů			Pozn	
	ha	m²		ha	m²				Parcelní číslo v PK	Číslo listu v KN	Vým. dílu vlast.		ha
216/2	45	58 00	216/2	43	22 72	les	1	1	216/2	566	2	35 28	
	45	58 00	216/10	2	35 28	les							
Nabyvatel: 1 - V I N P E Y Severokámen Liberec													

Vyholovitel	Okres Semily	Obec Chuchelna	Kat. území Chuchelna
DM GEODET M. DLOUHÝ tel. 23350 Granátova 1928 Turnov	Č. plánu 241-340-95	Mapový list VS XI-8-3,4	Zázn. podr. měř. z. 241
G E O M E T R I C K Ý P L Á N pro oddělení p.p. 216/10			

Zaměřil	Vyholovil	Ověřil	Potvrdil
Dne 2.11.1995	Dne 2.12.1995	Dne 12.12.1995 čís. 748/1095	Dne 12.12.1995 čís. 749/91
			SEBLODĀ ALEX.
Nové hranice byly v terénu označeny zabeton. trubky		Náležitosti a přesnosti odpovídá právním předpisům	Soulad očíslování parcel s údaji katastru nemovitostí

x) Výměra vypočtena
 2... z vyrovnaných souřadnic v systému JTSK
 1... z přímo měřených měř nebo ze souř. bez vyr.
 0... graficky

Souřadnice bodů označených čísly a ostatní měřické údaje jsou uloženy u katastrálního úřadu

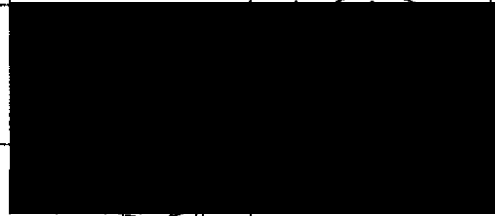

Okresní úřad Semily - referát životního prostředí

Č.j. ŽP 2444/99 Les 221

R- 312

Semily dne 19.11.1999

Vyřizuje: [redacted] tel. 0431/663224

20 1999/602
R 4040

- Tarmac Severokámen a.s. Rumjancevova 3, 460 89 Liberec 1 (zn.: 9870/108/99)

Těžba čediče v kamenolomu Chuchelna v katastrálním území Chuchelna - rozhodnutí o dočasném odnětí pozemků určených k plnění funkcí lesa**R O Z H O D N U T Í**

Okresní úřad Semily, referát životního prostředí, jako organ státní správy lesů, příslušný podle § 5 písm. a) zákona č. 425/1990 Sb., o okresních úřadech ve znění pozdějších změn a podle § 48 odst. 1 písm. f) zákona č. 289/1995 Sb., o lesích:

1. **povoluje** podle § 16 odst. 1 **dočasné odnětí lesního pozemku číslo 216/17** o výměře 3,5534 ha v katastrálním území Chuchelna ve stanoveném dobývacím prostoru. Odnímaný pozemek vzniknul oddělením části pozemku z pozemkové parcely 216/2 geometrickým plánem č. 328-275/1999, který byl odsouhlasen Katastrálním úřadem v Semilech dne 22.9.1999 pod číslem 432/1999. Pozemek se pro pokračující těžbu čediče dočasně odnímá do doby rekultivace a zajištění lesního porostu na tomto pozemku dané rozhodnutím Okresního úřadu Semily č.j. ŽP 635/96 Les. Jmenované rozhodnutí schvaluje i plán rekultivace na ploše dotčené tímto odnětím.
2. **stanoví** podle § 17 odst. 1 lesního zákona **poplatek za dočasné odnětí ve výši [redacted] Kč ročně po dobu trvání odnětí** (slovy: [redacted] českých). Z poplatku připadá 40 % pro Obec Chuchelna tj. [redacted] č a 60 % pro Státní fond životního prostředí tj. [redacted]. Poplatek, který je příjmem obce, může být použit jen pro zlepšení životního prostředí v obci nebo pro zachování lesa.
3. **stanoví splatnost poplatku** podle § 18 odst. 1 lesního zákona takto: V případě, že se odnětí uskuteční (nabytí právní moci tohoto rozhodnutí) nebo bude ukončeno v průběhu kalendářního roku, stanoví se poplatek ve výši jedné dvanáctiny roční částky poplatku za každý, i započatý měsíc. Poplatek za dočasné odnětí je splatný nejpozději do konce kalendářního roku, v němž odnětí trvá na účet Finančního úřadu Semily, číslo účtu pro dočasné vynětí u ČNB Trutnov 8758-7629581/0710, variabilní symbol je Vaše identifikační číslo organizace (46710981) a konstantní symbol 1148 pro bezhotovostní platbu.
4. **ukládá** podle § 16 odst. 2 písm. f) lesního zákona žadateli v zájmu ochrany pozemků k plnění funkcí lesa **dodržovat povinnosti uvedené v § 13 lesního zákona** a podmínky uvedené ve vyjádřeních dotčených orgánů a účastníků řízení.
Vlastní odlesnění bude provedeno postupně po etapách a, b, c, d vyznačených v geometrickém plánu. Tyto etapy přizpůsobit podle postupu těžby tak, aby porostní plochy co nejdéle plnily funkci lesa. Po jednotlivých etapách bude žadatel hradit škody vlastníku podle výpočtu komplexních náhrad škod na lesních porostech i případných zvýšených provozních nákladů.

376/99-
11.11.99
prosince**Odůvodnění:**

Dne 21.10.1999 požádala okresní úřad firma Tarmac Severokámen a.s. o dočasné odnětí pozemku určeného k plnění funkcí lesa. V žádosti o odnětí byl jako důvod uveden pokračující

těžba čediče v rámci dobývacího prostoru. K žádosti byl doložen, údaj o pozemcích, pozemková mapa, geometrický plán, zakres pozemku a stanovený dobývací prostor v mapě a souhlasné vyjádření Lesů České republiky, s.p. lesní správy Dvůr Králové ze dne 18.10.1999, která je pověřena vykonávat správu daného lesního pozemku i zde vykonává funkci odborného lesního hospodáře.

Zaplacením poplatku podle § 17 odst. 5 lesního zákona zůstává nedotčena povinnost žadatele nahradit vlastníku lesa vzniklou újmu, proto doložený komplexní výpočet náhrad škod na lesních porostech bude sloužit k úhradě škod žadatelem vlastníku lesa. Komplexní výpočet náhrad škod a výpočet poplatku za odnětí vypracoval Ústav pro hospodářskou úpravu lesů – pobočka Hradec Králové, který určil, že odňatý pozemek se nachází na částech lesního porostu 964E8 a 964D2 v LHP pro LHC Navarov. V doloženém výpočtu poplatku za dočasné odnětí zn. 547/5d/99 ze dne 14.10.1999 nebylo uvažováno se III. stupněm ochrany vodního zdroje Káraný. Z tohoto důvodu byl nesprávně použit faktor ekologické váhy lesa pro les hospodářský 1,4 a ne správně faktor 2,0 pro III stupeň ochrany vodních zdrojů. Tuto chybu ve výpočtu opravil zdejší úřad a výsledky uvedl ve výroku tohoto rozhodnutí. Dále ve výpočtu schází údaj, z jakého důvodu nebylo uvažováno s předpokládanými zvýšenými provozními náklady podle §1 písm. f) vyhlášky 77/1996 Sb., o náležitostech žádosti o odnětí ... Zdejší úřad z tohoto usoudil, že zvýšené náklady pro LČR s.p. nevzniknou, a proto výpočet nebyl proveden.

Termín maximální doby pro ukončení dočasného vynětí je stanoven v harmonogramu rekultivací uvedeném v rozhodnutí Okresního úřadu Semily č.j. ŽP 635/96 Les ze dne 29.5.1996. Pozemek 216/17 je plošně pokryt etapami 11 a 12 zmíněného harmonogramu rekultivací. Tyto etapy budou rekultivovány nejpozději do roku 2022 u etapy 11 a do roku 2025 u etapy 12.

Žádost Tarmac Severokámen a.s. splňovala náležitosti žádosti o dočasné odnětí pozemků určených k plnění funkcí lesa, a proto okresní úřad za stanovených podmínek vyhověl žádosti v plném rozsahu a rozhodnul tak, jak je výše ve výroku tohoto rozhodnutí uvedeno.

Poučení o odvolání:

Proti tomuto rozhodnutí se lze do 15 dnů ode dne doručení odvolat k územnímu odboru Ministerstva zemědělství ČR v Hradci Králové, podáním učiněným u Okresního úřadu Semily, referátu životního prostředí (§ 53 a 54 zákona č. 71/1967 Sb., o správním řádu).

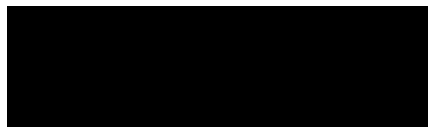
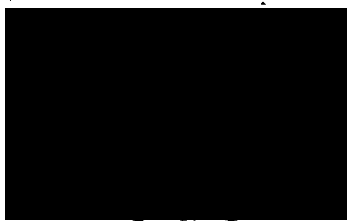

vedoucí referátu životního prostředí

Dále obdrží:

- Lesy ČR s.p., lesní správa, 28.října 787, 544 02 Dvůr Králové nad Labem
- Obec Chuchelna, 513 01 Semily

Na vědomí:

- Lesy ČR s.p., lesnický revír, pan František Buriánek, Nábřeží Sv. Čecha 444, Semily
- Městský úřad, stavební úřad, Semily

Dále obdrží po nabytí právní moci tohoto rozhodnutí:

- Finanční úřad Semily

VÝKAZ DOSAVADNÍHO A NOVÉHO STAVU ÚDAJŮ KATASTRU NEMOVITOSTÍ

Dosavadní stav				Nový stav												
Označení pozemku parc. číslem	Výměra parcely			Druh pozemku	Označení pozemku parc. číslem	Výměra parcely			Druh pozemku	Nabyvatel	Způsob určení výměr	Porovnání se stavem evidence právních vztahů				
												Díl přechází z pozemku označeného v		Číslo listu vlastnictví	Výměra dílu	
	ha	m ²	Způsob využití	ha		m ²	Způsob využití	katastru nemovitostí	dřívejší poz.evidenci							
216/2	45	58	00	lesní p.	216/2	42	02	66	lesní p.	1	0	216/2	566	42	02	66
					216/17	3	55	34	lesní p.			1		2	216/2	566
	45	58	00			45	58	00								

Nabyvatel ... 1 - dosavadní

Seznam souřadnic (S-JTSK)

Číslo bodu	Y	X	Poznámka
3	674182.52	992678.31	roh domu
5	673744.70	992749.50	obet.trubka
6	673801.00	992712.50	obet.trubka
7	673725.70	992532.80	obet.trubka
8	673561.02	992625.39	obet.trubka
10	673250.65	993261.78	roh domu
12	673842.81	993094.91	roh domu
15	673832.31	993107.74	roh domu
19	673895.30	993023.06	roh stodoly
21	673886.70	993030.99	roh stodoly
2410004	673641.54	992792.59	obet.trubka

Dělit nebo scelovat pozemky lze jen na základě územního rozhodnutí, pokud podmínky pro ně nejsou stanoveny jiným rozhodnutím nebo opatřením.

GEOMETRICKÝ PLÁN	Náležitostmi a přesností odpovídá právním předpisům.	Katastrální úřad souhlasí s očíslováním parcel.
pro rozdělení pozemku ppč.216/2		
Zhotovil: GEOMETRICKÉ PLÁNY V.O.S. RUMJANCEVOVA 3 LIBEREC 1 TEL: 048-2710141		
Číslo plánu: 328-275/1999		
Okres: Semily		
Obec: Chuchelna		
Kat. území: Chuchelna		
Mapový list: VS XI-8-3,4	Geometrický plán ověřil úředně oprávněný zeměměřičský inženýr:	Souhlas katastrálního úřadu potvrdil:
Kód způsobu určení výměr: 2 - ze souřadnic v S-JTSK, 1 - jiným číselným způsobem, 0 - graficky		
Dosavadním vlastníkům pozemků byla poskytnuta možnost se známit se v terénu s průběhem navrhovaných nových hranic, které byly označeny předepsaným způsobem:	Dne 20.9.1999 Číslo 444/1999	Dne 22. IX. 1999 Číslo 412/1999
obelovanými trubkami	Úředně oprávněný zeměměřičský inženýr odpovídá za odbornou úroveň geometrického plánu, za dosažení předepsané přesnosti a za správnost a úplnost náležitostí podle právních předpisů	Jeden propis geometrického plánu a předepsané přílohy jsou uloženy u katastrálního úřadu.

k.ú. Zahorí
k.ú. Chuchelna

VS XI-8-3
VS XI-8-4

3
• 1/1

216
2

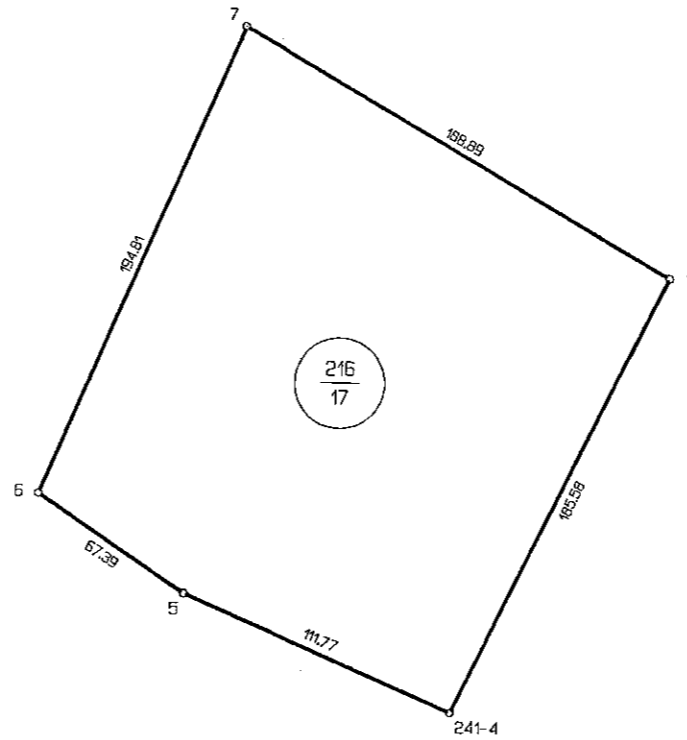

216
8

k.ú. Chuchelna
č.z. 328-275/1999

• 331

168

166
4

1813

• 280/1 • 280/2

166
8

166
3

166
5

166
2

166
10

166
7

166
5

166
1

• 232

• 454
• 366
• 218/2

VS XI-8-3
VS XI-8-4

zkresleno

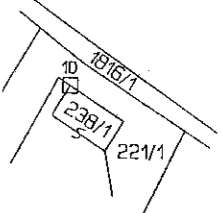



OBVODNÍ BÁŇSKÝ ÚŘAD V LIBERCI

Tř. 1. máje 858/26, PO BOX 16, 460 01 LIBEREC 1

EUROVIA Kamenolomy, a.s.
nám. Soukenné 115/6
460 07 LIBEREC

VÁŠ DOPIS ZNAČKY/ZE DNE

28/TM/2010

NAŠE ZNAČKA

č.j. SBS 36916/2010

VYŘIZUJE/LINKA

I [REDACTED]

LIBEREC

13. prosince 2010

Změna v evidenci dobývacích prostorů

Na základě Vašeho přípisu o změně názvu organizace Tarmac CZ a.s. na EUROVIA Kamenolomy, a.s., kterou jste oznámili na zdejší úřad dopisem evidovaným dne 5. října 2010 pod č.j. SBS 31559/2010 a doložili ověřeným výpisem obchodního rejstříku, a dále žádostí o zaevidování dobývacích prostorů v úředním obvodu Obvodního báňského úřadu v Liberci, která je evidována dne 18. listopadu 2010 pod č.j. SBS36916/2010, Vám sdělujeme následující:

Obvodní báňský úřad v Liberci Vámi oznámené výše uvedené skutečnosti včetně zjednodušené informace bankovního ústavu o stavu finančních prostředků na zvláštních vázaných účtech v souladu s ustanovením § 37a odst. 2 zákona č. 44/1988 Sb., o ochraně a využití nerostného bohatství (horní zákon), ve znění pozdějších předpisů, bere na vědomí a provede v evidenci dobývacích prostorů ve svém úředním obvodu příslušnou změnu.

S hornickým pozdravem „Zdař Bůh!“

„otisk úředního razítka“

[REDACTED]
předseda úřadu

Dobývací prostory organizace Tarmac CZ a.s. v úředním obvodu OBÚ v Liberci

č. DP	OBÚ	Název DP	Nerost	Plocha DP (km ²)	Stanovení DP	Poslední změna	Čj. stanovení	Čj. ČBÚ	Kód využití I	Okres	
7	0619	Liberec	<i>Bezděčín</i>	<i>melafyr</i>	0,0969210	19.5.1971		DP-9/70	2787/71	12	Jablonec n. N.
7	0955	Liberec	<i>Bezděčín I</i>	<i>melafyr</i>	0,0335570	24.4.1981		DP-267/80	3071/81	12	Jablonec n. N.
7	0910	Liberec	<i>Dubnice I</i>	<i>štěrkopísek</i>	1,8990205	30.11.1989		TZÚS/GMO-563/8	4906/89	12	Česká Lípa
7	0118	Liberec	<i>Horní Řasnice</i>	<i>štěrkopísek</i>	0,3328100	22.8.1961	17.12.2003	01457/60	0413 DP/61	12	Liberec
7	0981	Liberec	<i>Chlum I</i>	<i>znělec</i>	0,1284950	13.5.1982		DP 282/81	3591/82	12	Česká Lípa
7	0512	Liberec	<i>Chuchelna (Slap)</i>	<i>čedič</i>	0,1738750	10.4.1969		0437/67	082 ZO/69	12	Semily
7	1061	Liberec	<i>Chuchelna I</i>	<i>čedič</i>	0,3358300	18.9.1989		TZÚS/GMO-448/8	4332/89	12	Semily
7	0060	Liberec	<i>Košťálov I</i>	<i>melafyr</i>	0,4202490	21.12.1985		DP-7322/85	879/86	12	Semily
7	0889	Liberec	<i>Košťálov II</i>	<i>melafyr</i>	0,0831504	10.12.1992		2916/92		12	Semily
7	0750	Liberec	<i>Smrčí</i>	<i>čedič</i>	0,3217375	30.7.1973	7.9.2004	DP-50/72	5667/73	12	Semily
7	0145	Liberec	<i>Tachov</i>	<i>znělec</i>	0,0746750	16.3.1962		01308/61	0120 DP/62	12	Česká Lípa
7	0967	Liberec	<i>Tachov I</i>	<i>znělec</i>	0,0304090	14.7.1981		DP-274/81	4882/81	12	Česká Lípa
7	1004	Liberec	<i>Tachov II</i>	<i>znělec</i>	0,0332860	8.6.1984		DP-7307/84	3399/84	12	Česká Lípa
7	0893	Liberec	<i>Česká Lípa</i>	<i>štěrkopísek</i>	0,1802375	20.3.1978		DP-189/77	3580/78	22	Česká Lípa
7	0892	Liberec	<i>Frydlant I</i>	<i>čedič</i>	0,0638010	30.5.1978		DP-195/77	3687/78	21	Liberec
7	0072	Liberec	<i>Heřmanice u Frýdlantu</i>	<i>čedič</i>	0,0069915	7.2.1961		01258/60	049 - II/61	23	Liberec
7	0582	Liberec	<i>Heřmanice u Frýdlantu I</i>	<i>čedič</i>	0,0547746	10.6.1970		0487/68	068-ZO/70	21	Liberec
7	0876	Liberec	<i>Heřmanice u Frýdlantu II</i>	<i>čedič</i>	0,0182260	1.4.1977		DP-187/76	2523/77	21	Liberec
7	1046	Liberec	<i>Heřmanice u Frýdlantu III</i>	<i>čedič</i>	0,0083660	19.8.1987		DP 9340/87	4650/87	21	Liberec
7	0073	Liberec	<i>Kristiánov</i>	<i>čedič</i>	0,0916625	7.2.1961		01258/60	049 II DP/61	21	Liberec
7	0079	Liberec	<i>Polevsko</i>	<i>čedič</i>	0,0432750	14.3.1961		OVTZ/II-01255/60	0108 DP/61	21	Česká Lípa
7	1009	Liberec	<i>Polevsko I</i>	<i>čedič</i>	0,0141925	29.10.1984		DP-7308/84	6488/84	21	Česká Lípa
7	0826	Liberec	<i>Železný Brod</i>	<i>čedič</i>	0,0693000	30.6.1975		793/75-III/4	5436/75	21	Jablonec n. N.
7	0992	Liberec	<i>Železný Brod I</i>	<i>čedič</i>	0,0433360	21.3.1983		DP-7295/83	2684/83	21	Jablonec n. N.

R O Z H O D N U T Í

Na základě žádosti s. p. Severokámen Liberec č.j. 169/230/69 ze dne 13. června 1969 ministerstvo výstavby a stavebnictví ČSR jako ústřední orgán státní správy a podle výsledku ústního jednání dne 25. července 1969 stanoví ve smyslu § 27 zákona č. 44/1960 Sb. se souhlasem s Českým báňským úřadem v Praze dobývací prostor a po dohodě s orgánem územního plánování a stavebním úřadem

C H U C H E L N A I

pro těžební organizaci:

Severokámen Liberec s. p.

1. Tento dobývací prostor se rozkládá :

kat. území: Chuchelna IČ 654 633
okres: Semily kód 3608
kraj: Východočeský
Celková výměra: 33 ha 58 a 30 m²

Hranice dobývacího prostoru tvoří 6-mi úhelník s vrcholy určenými souřadnicemi JTSK, zobrazenými v Křovákově systému.

Vrcholy	Souřadnice	
	X	Y
1	992 358	673 685
2	992 600	673 115
3	993 035	673 265
4	993 310	673 150

vrcholy	souřadnice	
	X	Y
5	993 285	673 200
6	992 600	673 950
7	992 450	673 952
8	992 415	673 810

Prostorové hranice dobývacího prostoru pod povrchem jsou určeny svislými rovinami vedenými povrchovými hranicemi.

2. Dobývací prostor se stanoví pro dobývání:
čediče k výrobě drčeného kameniva

V dobývacím prostoru nejsou těžena jinou těžební organizací průmyslově dobytelná ložiska další nerostné suroviny. Předmětný dobývací prostor navazuje na dříve stanovený dobývací prostor DP Chuchelna (Slap) schválený rozhodnutím GŘ Československý kamenoprůmysl Praha čj. 0437/67 dne 10. dubna 1969, který byl zaevidován na Českém báňském úřadě v knize dobývacích prostorů díl 7 folio 512.

Celkem bylo ověřeno 5 199 000 m³ geologických zásob čediče. Z tohoto množství je 4 260 073 m³ geol. zásob pokryto dobývacím prostorem Chuchelna I. Na zásoby bylo vydáno oborovou KHZ při GŘ ČSK " Usnesení" pod čj. KHZ-02-5/88 dne 31. října 1988.

Na ložisko bylo vydáno OBÚ Trutnov "Rozhodnutí" o chráněném ložiskovém území / Vyhl. ČBÚ 78/88 Sb/ pod čj. 1569/89 dne 27. června 1989.

3. Omezení dobývání nebo zvláštní technické podmínky pro jeho provádění v místech uvedených v § 11 odst. 1, vyhlášky ČBÚ č. 78/88 Sb.:

- vrcholy dobývacího prostoru Chuchelna I budou v terénu stabilizovány mezníky
- těžební práce budou prováděny po úroveň 448 - 449 m n.m.
- bude zachována vzrostlá mimolesní zeleň na severozápadním okraji dobývacího prostoru Chuchelna I
- postupně se budou vyjímat plochy lesního půdního fondu. Tyto musí být vždy předem geometricky odděleny a majetkově právně vypořádány.

- bude provedena následná rekultivace ve smyslu studie rekultivace, zpracované Agrostavem Liberec.

4. Proti tomuto rozhodnutí lze podat do 15 dnů po jeho doručení rozklad podle § 61 zákona č. 71/67 Sb. (správní řád) u ministerstva výstavby a stavebnictví ČSR.

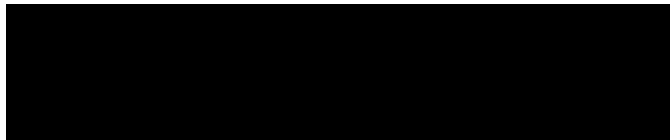
ředitel odboru investičního rozvoje

Rozdělovník: ČBÚ
MVS ČSR
ČGÚ
VČKNV
ONV Semily
MĚNV Semily
MNV Chuchelna
Severokámen Liberec
TZÚS Praha
OBÚ Trutnov



OBVODNÍ BÁŇSKÝ ÚŘAD LIBEREC

Pr. 1. máje 858/26, PO BOX 16, 460 01 LIBEREC I

R 031428 /370



TARMAC SEVEROKÁMEN a.s.
Rumjancevova 3
460 89 Liberec

VÁŠ DOPIS ZNAČKY/ZE DNE

NAŠI ZNAČKA
1680-02/04

VYŘÍ/OBJEVINKA

LIBEREC

17. června 2004

Povolení hornické činnosti – zajištění lomu na výhradním ložisku čediče v dobývacím prostoru Chuchelna I.

- rozhodnutí -

Na základě žádosti organizace TARMAC SEVEROKÁMEN a.s. Rumjancevova 3, 460 89 Liberec ze dne 17. 3. 2004, která je na Obvodním báňském úřadě v Liberci evidována dne 31. března 2004 pod č.j. 884-02/04 ve věci povolení hornické činnosti – zajištění lomu výhradního ložiska čediče v dobývacím prostoru Chuchelna I. Obvodní báňský úřad v Liberci podle ust. § 10 odst. 6 zákona ČNR č. 61/1988 Sb., o hornické činnosti, výbušninách a o státní báňské správě, ve znění pozdějších zákonů a s odvoláním se na příslušné ustanovení vyhlášky č. 104/1988 Sb., o racionálním využívání výhradních ložisek, o povolování a ohlašování hornické činnosti a ohlašování činnosti prováděné hornickým způsobem v platném znění

p o v o l u j e

hornickou činnost – zajištění lomu výhradního ložiska čediče v dobývacím prostoru Chuchelna I.

Hornická činnost - zajištění lomu výhradního ložiska čediče v dobývacím prostoru Chuchelna I. se povoluje v rozsahu vyznačeném v technické zprávě a mapové dokumentaci "Plánu zajištění lomu" schváleném závodním lomu.

K povolené hornické činnosti – zajištění lomu výhradního ložiska čediče v dobývacím prostoru Chuchelna I jsou stanoveny následující podmínky:

1. Při hornické činnosti – zajištění lomu v dobývacím prostoru Chuchelna I. musí být dodržován zákon č. 44/1988 Sb., o ochraně a využití nerostného bohatství (horní zákon), zákon ČNR č. 61/1988 Sb., o hornické činnosti, výbušninách a o státní báňské správě, ve znění pozdějších zákonů, předpisy vydané na jejich základě a ostatní obecně závazné a platné právní předpisy.
2. Hornická činnost – zajištění lomu smí být prováděna za předpokladu, že budou plněny podmínky stanovené v písemných vyjádřeních účastníku řízení a stanoviscích dotčených orgánů státní správy a to:

Ministerstvo životního prostředí, odbor výkonu státní správy V, Liberec

- souhlasné stanovisko čj. 541/04/203 ze dne 15. 4. 2004

Krajský úřad Libereckého kraje

- souhlasné stanovisko zn. KULK 4359/2003 ze dne 4. 5. 2004

Městský úřad Semily, odbor místního hospodářství a životního prostředí

- souhlasné stanovisko ze dne 10. 6. 2004

3. Organizace TARMAC SEVEROKÁMEN a.s., Rumjancevova 3, 460 89 Liberec do doby vyřešení sporu o vypořádání důlních škod nebude rušit zákonné finanční rezervy na důlní škody dle textu uvedeného v kapitole 1. 12., odst. c. Plánu zajištění lomu v dobývacím prostoru Chuchelna I.
4. Organizace TARMAC SEVEROKÁMEN a.s. zabezpečí území vymezené plánem zajištění lomu proti vstupu nepovolaných osob v souladu s ustanovením § 4 vyhlášky č. 26/1989 Sb., o bezpečnosti a ochraně zdraví při práci a bezpečnosti provozu při hornické činnosti a při činnosti prováděné hornickým způsobem na povrchu, v platném znění.
5. Toto rozhodnutí založte do složky rozhodnutí státní báňské správy a s jeho obsahem seznámte všechny pracovníky, kterých se toto rozhodnutí týká.
6. Platnost tohoto rozhodnutí se stanovuje na dobu do **30. 6. 2009**.

Odůvodnění:

Organizace TARMAC SEVEROKÁMEN a.s. Rumjancevova 3, 460 89 Liberec podáním zaevidovaným u zdejšího úřadu dne 31. 3. 2004 pod čj. 884-02/04 požádala o povolení hornické činnosti – zajištění lomu výhradního ložiska čediče v dobývacím prostoru Chuchelna I. Důvodem podání této žádosti byla nevhodnost provozu a špatný technický stav zastaralé technologie.

Žádost o povolení hornické činnosti neposkytovala v době podání veškeré potřebné náležitosti, řízení bylo přerušeno a žadatel byl vyzván k doplnění dokumentace.

Dokumentace byla doplněna podáním, které je na zdejším úřadě evidováno dne 7. 5. 2004 pod čj. 1363-02/04. Na základě této skutečnosti bylo pozvánkou ze dne 20. 5. 2004 vypsáno ústní jednání spojené z místním šetřením ve věci povolení hornické činnosti – zajištění lomu, které se konalo dne 2. 6. 2004. Z ústního jednání spojeného s místním šetřením byl sepsán protokol zaevidovaný dne 2. 6. 2004 pod čj. 1680-02/04.

Obec Chuchelna ve svém nesouhlasném stanovisku s plánem zajištění jako důvod uvádí, že dosud nejsou vypořádány škody na nemovitostech způsobených dle jejího názoru činností organizace. Protože se jedná o dlouhodobou záležitost, která bude zřejmě řešena občanskoprávní cestou a zablokování realizace plánu zajištění by stavu bezpečnosti neprospělo. Obvodní báňský úřad řeší tuto problematiku bodem 3 výrokové části rozhodnutí.

Při plnění podmínek tohoto rozhodnutí budou dostatečně chráněna práva a právem chráněné zájmy, proto správní orgán rozhodl tak, jak je výše uvedeno.

Poučení o odvolání:

Proti tomuto rozhodnutí můžete podat odvolání ve lhůtě do 15-ti dnů od dne jeho oznámení k ČBÚ v Praze prostřednictvím OBU v Liberci podle ust. § 53 a násl. zák. č. 71/1967 Sb., o správním řízení.

Za vydání rozhodnutí o povolení hornické činnosti zajištění lomu výhradního ložiska čediče v dobývacím prostoru Chuchelna I. byl vyměřen správní poplatek ve výši [REDAKCE] Kč podle ust. položky č. 58 písm. a) zák. ČNR č. 368/1992 Sb., o správních poplatcích vybíraných správními orgány ČR, ve znění pozdějších zákonů. Poplatek byl zaplacen formou kolkových známek.

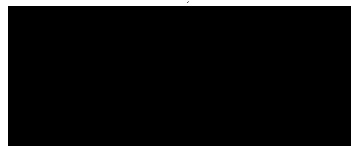

předseda úřadu

Rozdělovník:**Účastníci řízení**

Obec Chuchelna, 513 01 Semily

Lesy České republiky, s.p., Přemyslova 1106/19, 501 68 Hradec Králové

Dotčené orgány státní správy:

Krajský úřad Libereckého kraje, U Jezu 2a/642, 460 01 Liberec

MŽP, odbor výkonu státní správy V, Tř. 1. máje 858/26, 460 01 Liberec

ČIŽP, Tř. 1. máje 858/26, 460 01 Liberec

Městský úřad Semily, referát životního prostředí, Husova 82, 513 01 Semily



OBVODNÍ BÁŇSKÝ ÚŘAD V LIBERCI

11. 1. máje 858/26 PO BOX 16, 460 01 LIBEREC 1

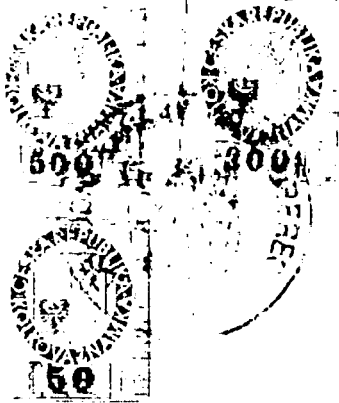

dle rozdělovníku

VÁŠ DOPIS ZNAČKY/ZE DNE:

NAŠE ZNAČKA
č.j. 1659/2009/03

VYRIZUJÍCÍ INKA

LIBEREC
10. července 2009

Změna technické podmínky v povolené hornické činnosti - zajištění lomu na výhradním ložisku čediče v části dobývacím prostoru Chuchelna I. - r o z h o d n u t í -

Na základě žádosti organizace Tarmac CZ a.s. Rumjancevova 3, 460 89 Liberec, IČ 27096670 ze dne 12. června 2009, která je na zdejším úřadu zaevidována dne 29. června 2009 pod č.j. 1659/2009/03, Obvodní báňský úřad v Liberci (dále jen „OBU“ v Liberci“) jako orgán věcně příslušný podle ustanovení § 11 odst. 2 písm. b) a c) zákona č. 61/1988 Sb., o hornické činnosti, výbušninách a o státní báňské správě, ve znění pozdějších předpisů (dále jen „zákon č. 61/1988 Sb.“) a místně příslušný podle ustanovení § 38 odst. 2 téhož zákona

organizaci Tarmac CZ a.s. Rumjancevova 3, 460 89 Liberec, IČ 27096670

v souladu s ustanovením § 10 odst. 10 zákona č. 61/1988 Sb. a ustanovením § 8 odst. 1 vyhlášky č. 104/1988 Sb., o racionálním využívání výhradních ložisek, o povolování a ohlašování hornické činnosti a ohlašování činnosti prováděné hornickým způsobem, ve znění pozdějších předpisů,

nově stanovuje

jako změnu technické podmínky v povolené hornické činnosti - zajištění lomu na výhradním ložisku čediče v dobývacím prostoru Chuchelna I

v tom smyslu, že platnost citovaného rozhodnutí prodlužuje do 30. června 2014.

Změna povolené hornické činnosti se povoluje za podmínky, že budou průběžně a důsledně plněny ostatní podmínky výše citovaného rozhodnutí OBU v Liberci č.j. 1680-02/04.

S tímto rozhodnutím seznámte všechny, jichž se týká, a založte do Dolového deníku.

Odůvodnění:

Organizace Tarmac CZ a.s. Rumjancevova 3, 160 89 Liberec, IČ 27096670 má v dobývacím prostoru Chuchelna I povolenou hornickou činnost - zajištění lomu. Rozhodnutí o povolení hornické činnosti - zajištění lomu vydal zdejší úřad dne 17. června 2004 pod č.j. 1680-02/04. V podmínce č. 6 stanovil platnost tohoto rozhodnutí do 30. června 2009.

Protože sousedící lomy se stejným sortimentem materiálu plně nahrazují případnou těžbu z této lokality, organizace Tarmac CZ a.s. požádala o prodloužení platnosti termínu platnosti rozhodnutí o zajištění lomu do 30. června 2014.

Svoji žádost o prodloužení platnosti termínu zajištění lomu organizace Tarmac CZ a.s. doložila kladnými stanovisky účastníků řízení a dotčených orgánů.

Na základě výše uvedených skutečností, se znalostí problematiky z úřední činnosti proto OBÚ v Liberci rozhodl tak, jak je uvedeno ve výrokové části tohoto rozhodnutí.

Poučení účastníků:

Proti tomuto rozhodnutí můžete podat odvolání k Českému báňskému úřadu v Praze prostřednictvím OBÚ v Liberci ve lhůtě 15-ti dnů ode dne jeho oznámení v souladu s ustanovením § 68 odst. 5, § 81 odst. 1 a § 83 odst. 1 zákona č. 500/2004 Sb., správní řád, ve znění pozdějších předpisů, (dále jen „správní řád“). Včas podané a přípustné odvolání má odkladný účinek, v jehož důsledku nenastává právní moc, vykonatelnost, ani jiné právní důsledky rozhodnutí v souladu s ustanovením § 85 odst. 1 správního řádu. Odvolání jen proti odvodnění rozhodnutí je nepřipustné ve smyslu ustanovení § 82 odst. 1 správního řádu.

Za vydání rozhodnutí o změně povolení k hornické činnosti byl vyměřen správní poplatek ve výši [REDAKCE] Kč podle položky č. 60 bodu 1. písm. b) zákona č. 634/2004 Sb., o správních poplatcích, ve znění pozdějších předpisů. Poplatky byly zaplacený formou kolkových známek.

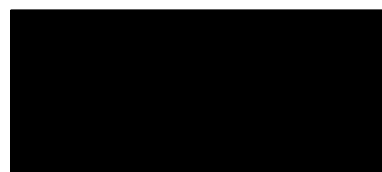

predseda úradu

Rozdělovník:

Účastníci řízení

Tarmac CZ a.s. Rumjancevova 3, 460 89 Liberec

Obec Chuchelna, 513 01 Semily

Lesy České republiky, s.p., Přemyslova 1106/19, 501 68 Hradec Králové

Dotčené orgány státní správy:

Krajský úřad Libereckého kraje, U Jezu 2a/612, 460 01 Liberec

MŽP, odbor výkonu státní správy V, Tř. 1. máje 858/26, 460 01 Liberec

ČIŽP, Tř. 1. máje 858/26, 460 01 Liberec

Městský úřad Semily, referát životního prostředí, Husova 82, 513 01 Semily

ká pošta

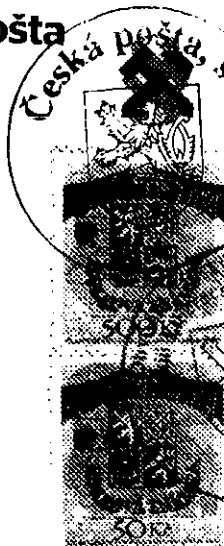

OBVODNÍ BÁŇSKÝ ÚŘAD PRO ÚZEMÍ KRAJŮ LIBERECKÉHO A VYSOČINA

Tř. Máje 858/26, PO BOX 16, 460 01 LIBEREC 1



Toto rozhodnutí nabylo
právní moci dne... 20. 7. 2014
je vykonatelné dne... 21. 7. 2014
Obvodní báňský úřad pro území krajů
Libereckého a Vysočina
dne 20. srpna 2014

Dle rozdělovníku

VÁŠ DOPIS ZNAČKY/ZE DNE

NAŠE ZNAČKA

VYŘIZUJE/LINKA

LIBEREC

č.j. SBS 18614/2014

21. července 2014

Změna technické podmínky v povolené hornické činnosti - zajištění lomu na výhradním ložisku čediče v dobývacím prostoru Chuchelna I

- r o z h o d n u t í -

Na základě žádosti organizace EUROVIA Kamenolomy, a.s., nám. Soukenné 115/6, 460 07 Liberec, IČ 27096670 (dále jen „organizace“), která je na Obvodním báňském úřadě pro území krajů Libereckého a Vysočina (dále jen OBÚ se sídlem v Liberci) dne 18. června 2009 pod č.j. SBS 18614/2014, OBÚ se sídlem v Liberci jako orgán věcně příslušný podle ustanovení § 41 odst. 2 písm. b) zákona č. 61/1988 Sb., o hornické činnosti, výbušninách a o státní báňské správě, ve znění pozdějších předpisů (dále jen „zákon č. 61/1988 Sb.“) a místně příslušný podle ustanovení § 38 odst. 2 téhož zákona

**organizaci EUROVIA Kamenolomy, a.s., nám. Soukenné 115/6, 460 07 Liberec,
IČ 27096670**

v souladu s ustanovením § 10 odst. 10 zákona č. 61/1988 Sb. a ustanovením § 8 odst. 1 vyhlášky č. 104/1988 Sb., o racionálním využívání výhradních ložisek, o povolování a ohlašování hornické činnosti a ohlašování činnosti prováděné hornickým způsobem, ve znění pozdějších předpisů,

nově stanovuje

jako změnu technické podmínky v povolené hornické činnosti - zajištění lomu na výhradním ložisku čediče v dobývacím prostoru Chuchelna I v tom smyslu, že platnost rozhodnutí o zajištění lomu vydaného Obvodním báňským úřadem v Liberci dne 17. června 2004 pod č.j. 1680-02/04 prodlužuje do 30. června 2024.

Změna povolené hornické činnosti se povoluje za těchto podmínek:

1. Nejpozději do 31. prosince 2015 organizace předloží na OBÚ se sídlem v Liberci potvrzený dodatek nájemní smlouvy s organizací Lesy České republiky, s.p. č. B/24787517, o pronájmu pozemků č. 216/2 a 218/2 v k.ú. Chuchelna.
2. Nadále budou průběžně a důsledně plněny ostatní podmínky výše citovaného rozhodnutí OBÚ v Liberci č.j. 1680-02/04.

S tímto rozhodnutím seznamte všechny, jichž se týká, a založte do Dolového deníku.

☎ 485 340 928

Fax: 485 340 933

E-mail: podatelna-obu-liberec@chusbs.cz (E-podatelna)

Datová schránka: typ „Orgán veřejné moci“, ID tajaduc

<http://www.chusbs.cz>

IČO: 00025844

Bankovní spojení pro úhrady: ČNB Pobočka Ústí nad Labem
číslo účtu 35-11821461/0710

Odůvodnění:

Organizace EUROVIA Kamenolomy, a.s., nám. Soukenné 115/6, 460 07 Liberec má v dobývacím prostoru Chuchelna I povolenou hornickou činnost – zajištění lomu. Rozhodnutí o povolení hornické činnosti – zajištění lomu vydal Obvodní báňský úřad v Liberci dne 17. června 2004 pod č.j. 1680-02/04. V podmínce č. 6 tohoto rozhodnutí je stanovena platnost tohoto rozhodnutí do 30. června 2009. Protože sousedící lomy se stejným sortimentem materiálu plně nahrazují případnou těžbu z této lokality, těžební organizace požádala o prodloužení platnosti termínu platnosti rozhodnutí o zajištění lomu do 30. června 2014. Rozhodnutí o prodloužení lhůty zajištění lomu bylo vydáno Obvodní báňským úřadem v Liberci dne 10. července 2004 pod č.j. 1659/2004. Protože ani v tomto období nepominuly důvody zajištění lomu, organizace EUROVIA Kamenolomy, a.s. požádala o prodloužení zajištění lomu do termínu 30. června 2024.

Svoji žádost o prodloužení platnosti termínu zajištění lomu organizace EUROVIA Kamenolomy, a.s. doložila kladnými stanovisky účastníků řízení a dotčených orgánů, Lesy ČR s.p. souhlas podmiňují dodatkem nájemní smlouvy č. B/24787517, o pronájmu pozemků č.216/2 a 218/2 v k.ú. Chuchelna.

Tato podmínka je uvedena ve výrokové části rozhodnutí.

Na základě výše uvedených skutečností, se znalostí problematiky z úřední činnosti proto OBÚ v Liberci rozhodl tak, jak je uvedeno ve výrokové části tohoto rozhodnutí.

Poučení účastníků:

Proti tomuto rozhodnutí lze podat odvolání k OBÚ se sídlem v Liberci ve lhůtě 15-ti dnů ode dne jeho oznámení v souladu s ustanovením § 68 odst. 5, § 81 odst. 1 a § 83 odst. 1 a § 86 odst. 1 zákona č. 500/2004 Sb., správní řád, ve znění pozdějších předpisů (dále jen „správní řád“). Včas podané a přípustné odvolání má odkladný účinek, v jehož důsledku nenastává právní moc, vykonatelnost, ani jiné právní důsledky rozhodnutí v souladu s ustanovením § 85 odst. 1 správního řádu. Odvolání jen proti odůvodnění rozhodnutí je nepřipustné ve smyslu ustanovení 82 odst. 1 správního řádu.

Za vydání rozhodnutí o změně povolení k hornické činnosti prací byl vyměřen podle položky 60 bodu 1 písmeno b) zákona č. 634/2004 Sb., o správních poplatcích, ve znění pozdějších předpisů, správní poplatek ve výši [REDAKCE]. Poplatek byl uhrazen kolkovými známkami.

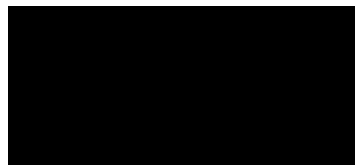
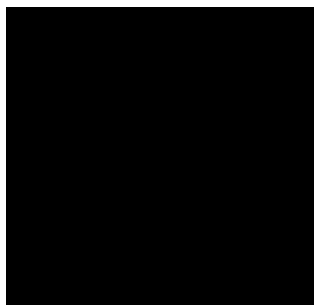

předseda úřadu

Rozdělovník:**Účastníci řízení**

EUROVIA Kamenolomy, a.s., nám. Soukenné 115/6, 460 07 Liberec

Obec Chuchelna, 513 01 Semily

Lesy České republiky, s.p., Přemyslova 1106/19, 501 68 Hradec Králové

Dotčené orgány státní správy:

Krajský úřad Libereckého kraje, U Jezu 2a/642, 460 01 Liberec

MŽP, odbor výkonu státní správy V, Tř. 1. máje 858/26, 460 01 Liberec

ČIŽP, Tř. 1. máje 858/26, 460 01 Liberec

Městský úřad Semily, referát životního prostředí, Husova 82, 513 01 Semily

Ověřovací doložka konverze na žádost do dokumentu v listinné podobě

Ověřuji pod pořadovým číslem **404128_001143**, že tento dokument v listinné podobě, který vznikl převedením z dokumentu obsaženého v datové zprávě, skládajícího se z 2 listů, se shoduje s obsahem dokumentu, jehož převedením vznikl.

Autorizovanou konverzí dokumentu se nepotvrzuje správnost a pravdivost údajů obsažených v dokumentu a jejich soulad s právními předpisy.

Vstupující dokument obsažený v datové zprávě byl podepsán zaručeným elektronickým podpisem založeným na kvalifikovaném certifikátu vydaném akreditovaným poskytovatelem certifikačních služeb a platnost zaručeného elektronického podpisu byla ověřena dne 02.08.2014 v 11:02:53. Zaručený elektronický podpis byl shledán platným ve smyslu ověření integrity dokumentu, tzn. dokument nebyl změněn, a ověření platnosti kvalifikovaného certifikátu bylo provedeno vůči poslednímu zveřejněnému seznamu zneplatněných kvalifikovaných certifikátů vydanému k datu 02.08.2014 10:17:05. Údaje o zaručeném elektronickém podpisu: číslo kvalifikovaného certifikátu **17 BC 34**, kvalifikovaný certifikát byl vydán akreditovaným poskytovatelem certifikačních služeb **PostSignum Qualified CA 2, Česká pošta, s.p. [IČ 47114983]** pro podepisující osobu (označující osobu) [REDAKCE], **předseda úřadu, úřad Liberec, 00333, Český báňský úřad [IČ 00025844]**. Elektronický podpis nebyl označen časovým razítkem.

Vystavil: **Česká pošta**

Pracoviště: **Kadaň 1**

Poštovní **1553, Kadaň, 43201** dne **02.08.2014**

Jméno, příjmení a podpis osoby, která autorizovanou konverzi dokumentu provedla:

[REDAKCE]

Otisk úředního razítka

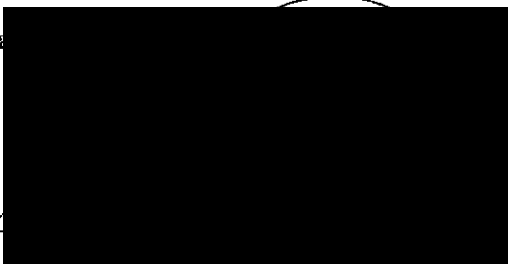

63200072-11253-140802105903

Poznámka:

V době od uveřejnění seznamu zneplatněných kvalifikovaných certifikátů, vůči kterému byla ověřována platnost kvalifikovaného certifikátu 17 BC 34, do provedení autorizované konverze dokumentů mohlo dojít k zneplatnění kvalifikovaného certifikátu.

Kontrolu této ověřovací doložky lze provést v centrální evidenci ověřovacích doložek přístupně způsobem umožňujícím dálkový přístup na adrese <https://www.czechpoint.cz/overovacidolozky>.



B V O D N Í B Á Ň S K Ý Ú Ř A D
pro území krajů Libereckého a Vysočina

Na základě žádosti, která je zaevidována dne 30. července 2014 pod č.j. SBS 23467/2014, podle ustanovení § 5 odst. 2 zákona č. 61/1988 Sb., o hornické činnosti, výbušninách a o státní báňské správě, ve znění pozdějších předpisů, podle ustanovení § 1 odst. 2 vyhlášky č. 15/1995 Sb., o oprávnění k hornické činnosti a činnosti prováděné hornickým způsobem, jakož i k projektování objektů a zařízení, které jsou součástí těchto činností, ve znění pozdějších předpisů, a podle ustanovení § 151 odst. 1 zákona č. 500/2004 Sb., správní řád, ve znění pozdějších předpisů,

vydává

OPRÁVNĚNÍ
k hornické činnosti

č.j. 23467/2014 č.o. 270

pro:

Obchodní jméno: EUROVIA Kamenolomy, a.s.

Sídlo: Londýnská 637/79a, Liberec XI-Růžodol, 460 01 Liberec

Identifikační číslo: 270 96 670

Předmět činnosti:

Hornická činnost v souladu s ustanovením § 2

- písm. b) – otvírka, příprava a dobývání výhradních ložisek,*
- písm. c) – zřizování, zajišťování a likvidace důlních děl a lomů,*
- písm. d) – úprava a zušlechťování nerostů prováděné v souvislosti s jejich dobýváním,*
- písm. e) – zřizování a provozování odvalů, výsypek a odkališť při činnostech uvedených v písmenech a) až d)*

zákona č. 61/1988 Sb., o hornické činnosti, výbušninách a o státní báňské správě, ve znění pozdějších předpisů, jakož i projektování a navrhování objektů a zařízení, které jsou jejich součástí.

Odborně způsobilí zaměstnanci:

Odborně způsobilí zaměstnanci jsou uvedeni v příloze, která je nedílnou součástí tohoto rozhodnutí.

Tímto rozhodnutím se zároveň ruší oprávnění vydané Obvodním báňským úřadem v Liberci pod č.j. 32247/2010, č.o. 250 dne 25. října 2010.

V Liberci 19. srpna 2014

presesta uradu

06090/2012 č.o. 417 vydal OBÚ se sídlem v Liberci dne 2. 4. 2012

osvědčení
č.j. 963-02/98 č.o. 256 vydal OBÚ v Liberci dne 1. 6. 1998

osvědčení č.j. SBS/17050/201/OBÚ-04, ev. č. 2348 vydal OBÚ se sídlem v Mostě dne 14. 11. 2012

osvědčení
č.j. 922/02/415.2 vydal OBÚ v Plzni dne 25. 3. 2002

osvědčení
č.j. 492/07/06/3 vydal OBÚ v Plzni dne 23. 3. 2007, osvědčení č.j. 1269/II/08/138 vydal ČBÚ v Praze dne 4. 6. 2008

osvědčení
č.j. SBS 17044/2014/OBÚ-06/3 vydal OBÚ se sídlem v Plzni dne 25. 6. 2014

osvědčení
č.j. 4220/99, ev. č. 1034 vydal OBÚ v Mostě dne 22. 12. 1999, osvědčení č.j. 1141/V/04/177, ev.č. 177 vydal ČBÚ v Praze dne 27. 5. 2004

osvědčení č.j. 768/11/09/2 vydal OBÚ v Trutnově dne 12. 5. 2011

osvědčení
č.j. 1633-02/96, č.o. 209 vydal OBÚ v Liberci dne 7. 10. 1996, osvědčení č.j. 197/II/00/113 vydal ČBÚ v Praze dne 26. 4. 2000

Bezpečnostní technik:

osvědčení
č.j. 1438-02/95, č.o. 178 vydal OBÚ v Liberci dne 24. 6. 2005

osvědčení
č.j. SBS 24152/2011-2-415.2/Ing.Ny/Mc č.o. 130/2011 vydal OBÚ v Ostravě dne 23. 8. 2011

osvědčení
č.j. 493/07/06/3 vydal OBÚ v Plzni dne 23. 3. 2007.

osvědčení
č.j. 9794/04 ev. č. 1514 vydal OBÚ v Mostě dne 21. 12. 2004

; osvědčení č.j. 768/11/09/3 vydal OBÚ v Trutnově dne 12. 5. 2011

osvědčení
č.j. 1633-02/96, č.o. 210 vydal OBÚ v Liberci dne 7. 10. 1996

Projektant:

; osvědčení č.j. 1241/2007/03, č.o. 363 vydal OBÚ v Liberci dne 10. 5. 2007

POVĚŘENÍ

Společnost **EUROVIA Kamenolomy, a.s.**, IČ 270 96 670, se sídlem Londýnská 637/79a, Liberec XI – Růžodol I, 460 01 Liberec, zapsaná v obchodním rejstříku u Krajského soudu v Ústí nad Labem, oddíl B, vložka 1594 zastoupená panem Ing. Michaelem Junge – předsedou představenstva a panem Ing. Martinem Pekáčkem – místopředsedou představenstva (dále jen jako „**Společnost**“)

pověřuje

technicko-výrobního náměstka Společnosti **Ing. Svatopluka ZÁSTĚRU** n [redacted]
[redacted] (dále jen jako „**Zaměstnanec**“),

aby jako zaměstnanec Společnosti

- a) dle ust. § 30 odst. 1 zákona č. 500/2004 Sb., správního řádu, ve spojení s ust. § 21 odst. 1 písm. b) zákona č. 99/1963 Sb., občanského soudního řádu, ve znění pozdějších předpisů, **jménem Společnosti činil veškeré úkony bez omezení ve všech správních řízeních**, vedených u těchto orgánů: Státní báňská správa, Ministerstvo životního prostředí a jeho oblastní pracoviště, Ministerstvo dopravy, Policie České republiky, Úřad pro zastupování státu ve věcech majetkových, Státní pozemkový úřad, Katastrální úřady, Krajské, Městské a Obecní úřady, Česká inspekce životního prostředí,
- b) dle ust. § 430 zákona č. 89/2012 Sb., občanského zákoníku zastupoval Společnost při uzavírání smluv souvisejících s běžnou podnikatelskou činností a ostatní souvztažnou činností Společnosti, jejichž plnění nepřesahuje hodnotu [redacted] **CZK** (slovy: [redacted]) **bez DPH**,
- c) dle ust. § 430 zákona č. 89/2012 Sb., občanského zákoníku, podepisoval za Společnost objednávky a smlouvy na nákup zboží a materiálu do sum [redacted] (slovy: [redacted]) **bez DPH**.

Zaměstnanec je oprávněn v rámci uvedeného pověření činit za Společnost veškerá právní jednání a úkony.

Zaměstnanec je oprávněn bez omezení právně jednat za Společnost s orgány uvedenými v písm. a) tohoto pověření i mimo správní řízení.

Toto pověření je účinné do **31. 1. 2021**

EUROVIA Kamenolomy, a.s.

V Liberci dne 9. 1. 2020

Ing. Michael Junge, předseda představenstva



Ing. Martin Pekáček, místopředseda představenstva



Ověření - legalizace

Podle ověřovací knihy O - 90 /2020 ověřuji, že

Michael Junge, [redacted]

jehož totožnost byla prokázána, dnes přede mnou
tuto listinu vlastnoručně podepsal.

V Liberci dne 15.1.2020

[redacted]
[redacted] verena no

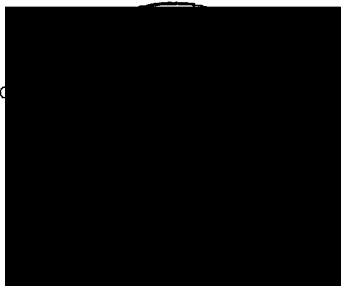

Ověřovací doložka pro legalizaci
Podle ověřovací knihy pošty: Praha 104
Vlastnoručně podepsal: Martin Pekáček

Poř.č: 10004-0436-0034

Datum a místo narození: [redacted]

Adresa pobytu: [redacted]

Druh a č. předlož. dokl. totožnosti: [redacted]
Občanský průkaz

Praha 104 dne 27.01.2020

[redacted]
Podpis, úřední ra

