

**Dodatek č. 2 ke Smlouvě o veřejných službách v přepravě cestujících****Smluvní strany:****Hlavní město Praha**

se sídlem orgánů Mariánské náměstí 2, 110 00 Praha 1 – Staré Město,  
zastoupené na základě zřizovací listiny organizací ROPID - Regionální organizátor pražské integrované dopravy, příspěvkovou organizací Hl. m. Prahy, zapsanou v Registru ekonomických subjektů ČSÚ, zřízenou ke dni 1. 12. 1993 usnesením 33. Zastupitelstva hlavního města Prahy č. 15 ze dne 25. 11. 1993, zřizovací listina nově vydána a schválena usnesením Zastupitelstva hlavního města Prahy č. 6/14 ze dne 25. 4. 2019;

Sídlo: Rytířská 10, 110 00 Praha 1  
Zastoupené: Ing. et Ing. Petrem Tomčíkem, ředitelem ROPID  
IČ: 60437359  
DIČ: CZ60437359  
Bankovní spojení: PPF banka, Praha 1, Malé nám. 11  
Číslo účtu: 2000930012/6000

(dále také jako „**Objednatel**“)

a

**České dráhy, a.s.**

Sídlo: Praha 1, Nábřeží L. Svobody 1222, PSČ 110 15  
Doručovací adresa: Regionální obchodní centrum Praha, Trocnovská 2, 130 00 Praha 3 - Žižkov  
Zastoupená: Bc. Václavem Nebeským, předsedou představenstva  
Ing. Jiřím Ješetou, členem představenstva  
IČO: 70994226  
DIČ: CZ70994226  
Bankovní spojení: Komerční banka Praha, Spálená 51  
Číslo účtu: 10188-133605011/0100

(dále také jako „**Dopravce**“)

uzavírají tento

**Dodatek č. 2 ke Smlouvě o veřejných službách v přepravě cestujících**

(dále také jako „**Dodatek**“)

**ČLÁNEK 1****ÚČEL DODATKU**

1. Tímto dodatkem se realizují zvláštní opatření pro situaci způsobenou pandemií onemocnění COVID-19 v 1. pololetí roku 2020.

2. Tímto Dodatkem dochází zároveň k doplnění nebo aktualizaci příloh Smlouvy nebo jejich částí.

## ČLÁNEK 2

### ZVLÁŠTNÍ OPATŘENÍ PRO SITUACI ZPŮSOBENOU PANDEMIÍ ONEMOCNĚNÍ COVID-19 NA JAŘE 2020

1. Smluvní strany jsou si vědomy, že v důsledku celosvětové pandemie onemocnění COVID-19 způsobené novým koronavirem SARS-CoV-2 byl v České republice v období od 12. 3. 2020 do 17. 5. 2020 vyhlášen nouzový stav (dále jen „**Doba nouzového stavu**“), kdy byl mj. omezen volný pohyb osob a byla zavedena další opatření, spojená zejména s uzavřením škol a dalších veřejných institucí, jakož i omezením volnočasových aktivit, což mělo za následek objektivní a výrazný propad přepravní poptávky; některá opatření byla kontinuálně aplikována i po skončení nouzového stavu. Smluvní strany konstatují, že takovou situaci v době uzavření Smlouvy nebylo možné předvídat a jednalo se tak o mimořádné okolnosti, které smluvní strany nemohly náležitě předvídat. Smluvní strany rovněž konstatují, že tímto dodatkem určená opatření nezakládají nedovolenou veřejnou podporu, ani jiné porušení příslušných ustanovení evropského či národního práva.
2. Protože v Době nouzového stavu došlo bez zavinění Dopravce k významnému propadu poptávky po Veřejných službách v drážní dopravě, která se v plném rozsahu neobnovila ani po skončení Doby nouzového stavu, Smluvní strany se dohodly na přijetí následujících opatření:
  - a) Na vlaky, k jejichž neuskutečnění došlo se souhlasem Objednatele v období od 12. 3. 2020 do 30. 6. 2020, se pohlíží jako na vlaky, které nebyly uskutečněny z příčiny narušení provozování drážní dopravy, která není rizikem Dopravce, a pohlíží se na ně proto pro účely Smlouvy jako na uskutečněné; Dopravci budou Objednatelem za tyto vlaky však pro účely výplaty kompenzace uznány pouze náklady, které prokazatelně Dopravci vznikly a které nebyly Dopravci nahrazeny jiným způsobem.
  - b) V období od 12. 3. 2020 do 30. 6. 2020 se nesleduje plnění kapacitních požadavků na vozidla podle přílohy č. 12 Smlouvy.
  - c) Za období od 12. 3. 2020 do 30. 6. 2020 Objednatel přebírá výnosové riziko, a to do úrovně vyrovnání nákladů bez čistého příjmu poměrově přináležejícímu k období 1. pololetí 2020. Výpočet upravené kompenzace doložil Dopravce výkazem **Rekapitulace dopadu pandemie do hospodaření závazku veřejných služeb**, který tvoří přílohu č. 23 tohoto dodatku.
  - d) O vývoji pandemické situace v období od 1. 7. 2020 do 31. 12. 2020 a jejích dopadech na plnění Smlouvy se smluvní strany zavazují v dobré víře jednat tak, aby vzhledem k aktuálnímu dynamickému a nepředvídatelnému vývoji pandemie, jejíž skutečné dopady na plnění Smlouvy v uvedeném období nejsou ke dni uzavření tohoto Dodatku známy, bylo nalezeno odpovídající zákonné řešení směřující k úhradě nákladů dopravce bez čistého příjmu poměrově připadajících na 2. pololetí roku 2020.
3. Rekapitulace dopadu pandemie do hospodaření závazku veřejných služeb tvořící přílohu č. 23 tohoto Dodatku je provedena samostatně za 1. pololetí roku 2020. Za 2. pololetí roku 2020 bude provedena a Dopravcem Objednateli předložena obdobná rekapitulace v termínu do 28. 2. 2021.

4. Na základě Rekapitulace dopadu pandemie do hospodaření závazku veřejných služeb dochází ke změně kompenzace následovně - výše kompenzace za 1. pololetí 2020 je navýšena o částku o 47 415 509,01 Kč (slovy: Čtyřicet sedm milionů čtyři sta patnáct tisíc pět set devět korun českých a jeden haléř) (dále jen „**Platba**“). Úhrada Platby proběhne formou kompenzace v termínu dle upraveného platebního kalendáře pro úhradu měsíčních záloh kompenzace Dopravci ve znění tohoto dodatku. Úhrada platby je splatná nejpozději 10 pracovních dnů po uveřejnění tohoto dodatku v registru smluv..

### **ČLÁNEK 3**

#### **ZÁVĚREČNÁ USTANOVENÍ**

1. Ustanovení Smlouvy, která nejsou dotčena tímto dodatkem, zůstávají v platnosti a nezměněna. Není-li v tomto Dodatku výslovně uvedeno jinak, mají výrazy s počátečním velkým písmenem stejný význam jako ve Smlouvě.
2. Tento Dodatek nabývá platnosti dnem jeho podpisu oběma Smluvními stranami a účinnosti dnem jeho uveřejnění v registru smluv dle zákona č. 340/2015 Sb., o zvláštních podmínkách účinnosti některých smluv, uveřejňování těchto smluv a o registru smluv, ve znění pozdějších předpisů.
3. Tento Dodatek je vyhotoven v 7 (sedmi) vyhotoveních s platností originálu, z nichž 4 (čtyři) vyhotovení obdrží Objednatel a 3 (tři) vyhotovení obdrží Dopravce.
4. Nedílnou součástí tohoto Dodatku jsou tyto přílohy, které se nabytím účinnosti tohoto Dodatku rovněž stávají součástí Smlouvy:

Příloha č. 8 – Platební kalendář - veřejná

Příloha č. 9.2 (doplněná) – Tarif PID – doplnění o dodatek č. 11 – veřejná

Příloha č. 15 (doplněná) – Přístupová smlouva SJT - veřejná

Příloha č. 23 – Rekapitulace dopadu pandemie do hospodaření závazku veřejných služeb – neveřejná

V Praze dne 18.11.2020.....

Za Objednatele

V Praze dne 1.12.2020.....

Za Dopravce:

.....  
**Hl. m. Praha**

Ing. et Ing. Petr Tomčík  
ředitel

.....  
**České dráhy, a. s.**

Bc. Václav Nebeský  
předseda  
představenstva

Ing. Jiří Jeřeta  
člen  
představenstva

## Platební kalendář

rok 2020

Období	Datum	Kompenzace - provozní část	Kompenzace - PID	Kompenzace - dálková doprava	Celkem rok 2020
Leden	10.1.2020	71 163 800,00 Kč	12 920 467,00 Kč	539 416,00 Kč	84 623 683,00
Únor	10.2.2020	71 163 800,00 Kč	12 920 467,00 Kč	539 416,00 Kč	84 623 683,00
Březen	10.3.2020	71 163 800,00 Kč	12 920 467,00 Kč	539 416,00 Kč	84 623 683,00
Duben	9.4.2020	71 163 800,00 Kč	12 920 467,00 Kč	539 416,00 Kč	84 623 683,00
Květen	11.5.2020	71 163 800,00 Kč	12 920 467,00 Kč	539 416,00 Kč	84 623 683,00
Červen	10.6.2020	71 163 800,00 Kč	12 920 467,00 Kč	539 416,00 Kč	84 623 683,00
Červenec	13.7.2020	71 163 800,00 Kč	12 920 467,00 Kč	539 416,00 Kč	84 623 683,00
Srpen	10.8.2020	71 163 800,00 Kč	12 920 467,00 Kč	539 416,00 Kč	84 623 683,00
Září	10.9.2020	71 163 800,00 Kč	12 920 467,00 Kč	539 416,00 Kč	84 623 683,00
Říjen	9.10.2020	71 163 800,00 Kč	12 920 467,00 Kč	539 416,00 Kč	84 623 683,00
Listopad	10.11.2020	71 163 800,00 Kč	12 920 467,00 Kč	539 416,00 Kč	84 623 683,00
Prosinec	nejpozději 10 pracovních dnů po uveřejnění tohoto dodatku v registru smluv	47 415 509,01 Kč			47 415 509,01
Prosinec	10.12.2020	71 164 200,00 Kč	12 920 463,00 Kč	539 424,00 Kč	84 624 087,00
<b>Celkem</b>		<b>901 381 509,01 Kč</b>	<b>155 045 600,00 Kč</b>	<b>6 473 000,00 Kč</b>	<b>1 062 900 109,01 Kč</b>

z toho dotace ze státního rozpočtu

236 301 000,00 Kč



# TARIF PRAŽSKÉ INTEGROVANÉ DOPRAVY

## **Dodatek č. 11**

k Tarifu PID vydanému k 1. 8. 2018  
platný od **8. 8. 2020** na základě provozních potřeb

1. V čl. I. se mění odst. 1 a nově zní takto:

1. Tento tarif stanoví v systému Pražské integrované dopravy (PID) způsob a postup při uplatňování cen jízdného v hromadné dopravě osob na území hl. m. Prahy a na území Středočeského kraje v rámci PID **příp. i sousedních krajů**. Tarif PID je **zejména** smluvně zajištěn mezi hl. m. Prahou, Středočeským krajem a obcemi zapojenými do systému PID.

2. V čl. II. odst. 1 se mění písm. x) a nově zní takto:

#### x) Mezikrajská linka PID

je autobusová linka PID, která přechází ze systému PID do jiného integrovaného dopravního systému zavedeného na území kraje sousedícího se Středočeským krajem (dále jen „sousední IDS“). Taková linka **obsahuje kromě úseků (zastávek) zařazených do PID i úseky (zastávky) zařazené do sousedního IDS**. Zastávky na těchto linkách jsou zařazeny buď do PID, nebo do sousedního IDS. Odbavení v těchto linkách je řešeno v článku VII.C. tohoto Tarifu. Výjimky, kde se uznávají jízdní doklady dle Tarifu PID souběžně s jízdními doklady sousedního IDS včetně rozsahu tohoto uznávání, jsou uvedeny v Příloze č. 11. tohoto Tarifu.

3. V čl. IV. se mění odst. 1 a nově zní takto:

1. V MHD na území hl. m. Prahy a v příměstských linkách PID je stanovena jednotná cena za přepravu zavazadel pro celou síť PID bez ohledu na hranice tarifních pásem ve výši:

- a. pro zavazadlo nad rozměr 25 × 45 × 70 cm ..... 16 Kč
- b. dětský kočárek bez dítěte ..... 16 Kč
- c. pro zavazadlo tyčovitého tvaru nad délku 150 cm a průměr 20 cm ..... 16 Kč
- d. pro zavazadlo tvaru desky nad rozměr 100 × 100 × 5 cm ..... 16 Kč
- e. jízdní kolo na ~~příměstské lince č. 690 (cyklobus)~~ příměstských autobusových linkách PID uzpůsobených pro přepravu jízdních kol (ve formě cyklobusu nebo autobusu s připojeným vlečným vozem pro přepravu jízdních kol) ..... 16 Kč

Maximální rozměry zavazadel a zavazadla, jejichž přeprava je povolena, určuje Převážní řád a Smluvní přepravní podmínky PID.

Časová a pásmová platnost jízdenky za zavazadlo dle písm. a) až d) je shodná s časovou a pásmovou platností jízdenky cestujícího, který zavazadlo přepravuje, maximálně však 360 min. Platnost jízdenek určených pro úhradu za přepravu jízdního kola na **příměstských autobusových linkách PID uzpůsobených pro přepravu jízdních kol ~~příměstské lince č. 690 (cyklobus)~~** dle písm. e) je pouze pro daný spoj. Linky a spoje, přepravující jízdní kola (včetně časového rozsahu, kdy je taková přeprava umožněna), jsou uvedeny v jízdních řádech a na internetových stránkách [www.pid.cz](http://www.pid.cz).

4. Doplňuje se článek VII.C., který zní takto:

## VII.C. Odbavení na mezikrajských linkách zařazených do PID

1. V rámci mezikrajské linky PID je definována jedna, tzv. **hraniční zastávka**, stejná pro všechny spoje dané linky v obou směrech, která je **společná pro oba integrované dopravní systémy a tvoří hranici mezi oběma tarify**.
2. Cestující, který použije mezikrajskou linku pouze v rámci systému PID, je odbaven dle Tarifu PID.
3. Cestující, který použije mezikrajskou linku pouze v rámci sousedního IDS (tedy v rámci sousedního kraje nejdále po hraniční zastávku), je odbaven tarifem příslušného sousedního IDS. Tarifní pravidla platná v sousedním IDS, včetně cen jízdného, pásem, zón, časového jízdného, poskytování slev apod. nejsou předmětem Tarifu PID.
4. Držitelé časových jízdenek (kupónů) pro oba integrované systémy se prokazují časovým jízdným obou systémů u řidiče již při nástupu do vozidla.
5. Cestující, který využívá jízdné pro jednotlivou jízdu a začíná svou jízdu mezikrajskou linkou v zastávce na území PID, přičemž pokračuje přes hraniční zastávku do sousedního IDS (tj. do sousedního kraje),

je již při nástupu odbaven **lomeným tarifem**, tj. dvěma samostatnými jízdenkami, z nichž jedna je platná pro úsek v systému PID a druhá je platná pro sousední IDS. Časová platnost jízdenky dle tarifu sousedního IDS začíná v čase pravidelného odjezdu dle jízdního řádu daného spoje z hraniční zastávky.

6. Cestující, který využívá jízdné pro jednotlivou jízdu a začíná svou jízdu mezikrajskou linkou v zastávce na území sousedního IDS, přičemž pokračuje přes hraniční zastávku do systému PID, je již při nástupu odbaven **lomeným tarifem**, tj. dvěma samostatnými jízdenkami, z nichž jedna je platná pro úsek v sousedním IDS a druhá po úsek v systému PID. Začátek časové platnosti jízdenky vydané dle Tarifu PID je v čase pravidelného odjezdu dle jízdního řádu daného spoje z hraniční zastávky; začátek pásmové platnosti jízdenky odpovídá zařazení hraniční zastávky do příslušného pásma PID. Má-li cestující jízdenku PID pro jednotlivou jízdu zakoupenou v předprodeji, musí ji neprodleně označit v hraniční zastávce (tj. v první zastávce v systému PID) v označovači.
7. Při odbavení zavazadla nebo psa se postupuje obdobně.
8. Jízdenka PID zakoupená v Mobilní aplikaci musí být při cestě ze sousedního IDS do systému PID aktivovaná a platná nejpozději od času pravidelného odjezdu dle jízdního řádu daného spoje z hraniční zastávky.
9. Při použití lomeného tarifu je výsledná cena jízdného součtem cen jízdného obou integrovaných systémů.

5. V čl. IX. odst. 3 se mění písm. h) a nově zní takto:

h) Tarifní kategorie **Student 18–26 let**

Slevová kategorie pro studenty střední nebo vysoké školy od 18 do 26 let. Nárok na slevu začíná dnem 18. narozenin a končí ukončením nebo přerušením studia, nejpozději však dnem předcházejícím dni 26. narozenin. Cestující má nárok na využívání celostátního zvýhodněného jízdného ve výši 25 % plnocenného jízdného, a to buď ve formě časové předplatní jízdenky (kupónu) pro studenty 18–26 let pro vnější pásma a pásmo 0, nebo ve formě jednotlivého zvýhodněného jízdného pro vnější pásma a pásmo 0. Nárok na slevu je povinen prokázat potvrzením o studiu pro daný školní rok nebo platným průkazem ISIC dle článku IX.B. Studenty od 18 do 26 let se rozumějí žáci a studenti všech škol do věku 26 let, kteří plní povinnou školní docházku nebo se soustavně připravují na budoucí povolání ve střední, vyšší odborné, vysoké nebo speciální škole v denní nebo prezenční formě studia<sup>7), 8)</sup>, nebo studiem, které je svým obsahem a rozsahem postaveno na roveň studia na těchto školách, nebo mají obdobné postavení v zahraničí. Při žádosti o vystavení této slevové kategorie (průkazka PID nebo elektronické časové jízdné ve spojení s identifikátorem typu I) nebo při přepravní kontrole je student povinen prokázat, že je studentem výše citovaných škol, a to platným žákovským průkazem potvrzeným školou v daném školním roce, nebo potvrzením o studiu pro daný školní rok, ke kterému se sleva vztahuje, nebo v daném školním roce platným průkazem ISIC dle článku IX.B. Pokud se jedná o studium v zahraničí, vydává potvrzení o studiu Akreditační komise MŠMT.

**Průkaz ISIC** jako průkazka PID nebo potvrzení o studiu, papírové **potvrzení o studiu** vydané příslušnou školou na celý aktuální školní/akademický rok a **žákovský průkaz** jsou v systému PID akceptovány vždy po dobu trvání školního, resp. akademického roku, na něž byly vydány, pouze však v období **09/20xx až 10/20xx+1**.

**Průkazka PID pro studenty od 18 do 26 let – pouze typ I:**

- je označena „STUDENT 18–26“;
- vydává se na 5 let, s platností nejdéle do dne předcházejícímu 26. narozeninám. V případě zániku nároku na slevu je platnost průkazky ukončena posledním dnem měsíce, v němž došlo k zániku nároku na slevu;
- v případě zániku nároku na slevu dovršením věku je platnost průkazky ukončena pro předplatní jízdné posledním dnem měsíce, v němž držitel dovršil 26 let,
- požadované osobní údaje: **jméno, příjmení, datum narození, průkazová fotografie**; dokládají se oficiálním průkazem totožnosti (občanský průkaz, cestovní pas), **potvrzení o studiu**, kterým může být i **platný žákovský průkaz, průkaz ISIC nebo průkaz studenta** vybraných vysokých škol<sup>11)</sup> uvedených v příloze č. 7 tohoto Tarifu;
- **jako průkazku PID lze použít i platný průkaz ISIC** dle článku IX.B. tohoto Tarifu. Průkaz ISIC v takovém případě platí zároveň jako potvrzení o studiu;

- osobní údaje se v případě vystavení průkazky PID ukládají do databáze systému,
- k průkazce PID lze vydat:
  - papírové časové kupóny pro studenty od 18 do 26 let platné pro pásma P, 0, B (Praha);
  - papírové doplňkové časové kupóny BUS+VLAK – celostátní zvýhodněné ve výši 25 % plnocenného jízdného pro studenty 18–26 let pro pásmo 0 a vnější pásma.

#### Osobní identifikátor – pouze typ I:

- požadované osobní údaje: **jméno, příjmení, datum narození, průkazová fotografie**; dokládají se oficiálním průkazem totožnosti (občanský průkaz, cestovní pas), **potvrzení o studiu**, kterým může být i **platný žákovský průkaz, průkaz ISIC nebo průkaz studenta** vybraných vysokých škol<sup>11)</sup> uvedených v příloze č. 7 tohoto Tarifu;
- osobní údaje se ukládají do databáze systému;
- elektronický časový předplatní kupón je uložen v systému;
- k osobnímu identifikátoru typu I lze přiřadit:
  - elektronické časové kupóny pro studenty od 18 do 26 let platné pro pásma P, 0, B (Praha);
  - elektronické doplňkové časové kupóny BUS+VLAK – celostátní zvýhodněné ve výši 25 % plnocenného jízdného pro studenty 18–26 let pro pásmo 0 a vnější pásma;

#### Formy doložení studia

##### Žákovský průkaz

- náležitosti viz odst. 5. tohoto článku;

##### Potvrzení o studiu

**Potvrzení o studiu je nedílnou součástí** jízdního dokladu v této tarifní kategorii **a vkládá se do pouzdra průkazky PID** společně s kupóny. Potvrzení musí obsahovat tyto údaje: jméno, příjmení a datum narození studenta, aktuální školní/akademický rok, příp. i ročník studia, razítka a podpis příslušné školy (příp. Akreditační komise MŠ, pokud je potvrzení vydáno k doložení studia v zahraničí) a údaj o tom, že se jedná o denní nebo prezenční studium. Povinnost mít a při odbavení nebo přepravní kontrole předložit potvrzení o studiu se vztahuje i na držitele osobního identifikátoru typu I (s evidencí), spojeného s kupónem pro studenty 18–26 let.

##### Průkaz (karta) ISIC

Potvrzení o studiu lze nahradit **platným průkazem (kartou) ISIC** (s prokazatelnou platností v daném školním roce patrnou např. z prolongační známky). Platnost tohoto průkazu nebo prolongační známky ISIC nesmí být nižší než platnost jízdního dokladu (kupónu), který cestující používá nebo požaduje v distribuční síti k zakoupení.

##### Průkaz studenta vybraných vysokých škol

Průkazku PID i potvrzení o studiu lze nahradit **průkazem studenta vysokých škol<sup>11)</sup>** uvedených v příloze č. 7 tohoto Tarifu. Student vysoké školy<sup>11)</sup> uvedené v příloze č. 7, který používá průkaz studenta jako doklad nahrazující průkazku PID pro studenty od 18 do 26 let, je povinen prokázat se jízdenkou (kupónem) současně s tímto průkazem studenta. Průkazy vysokých škol v Příloze č. 7 jsou na základě smlouvy s vyjmenovanými školami považovány za průkazky nahrazující průkazku PID pro studenty od 18 do 26 let. Lze k nim nakupovat papírové kupóny pro studenty od 18 do 26 let a vztahují se na ně níže poskytované služby pro kategorii Student 18–26 let. **Průkaz vysokých škol uvedených v Příloze č. 7 nelze použít k prokázání nároku na zvýhodněné jízdné pro jednotlivou jízdu pro vnější pásma a pásmo 0.**

Pro držitele osobního identifikátoru typu I (s evidencí) karty s evidencí osobních údajů v databázi vydavatele karty s tarifní kategorií Student 18–26 let slouží průkaz studenta vysokých škol<sup>11)</sup> uvedených v příloze č. 7 tohoto Tarifu jako potvrzení o studiu **pouze pro časové předplatní jízdenky (kupóny).**

Bez doložení studia některým z výše uvedených dokladů je jízdní doklad (kupón) neplatný.

Nepředloží-li cestující v daném školním roce platné potvrzení o studiu (potvrzené školou) nebo platný průkaz ISIC, žákovský průkaz nebo průkaz studenta vybraných vysokých škol dle Přílohy č. 7, nárok na slevu zaniká (nevznikne) bez ohledu na platnost uvedenou na průkazce PID.

##### Poskytované služby:

- možnost zpětného doložení platného jízdního dokladu při zapomenutém jízdním dokladu (neplatí ve vlacích zapojených do systému PID);



- u kupónů platných pro Prahu ( pásma P, 0, B) možnost vrácení alikvotní části za nevyužité jízdné, zbývá-li nejméně 16 dnů platnosti kupónu; za doplňkové kupony BUS+VLAK celostátní zvýhodněné 25%, po začátku jejich časové platnosti, se jízdné ani jeho alikvotní část nevrací; tyto doplňkové kupóny je možné vrátit pouze před datem začátku jejich časové platnosti;
- možnost vydání duplikátu papírového kupónu vydaného z Jízdenkového programu – maximálně jedenkrát za 24 měsíců – viz odst. 7. písm. b) tohoto článku,
- možnost vydání duplikátu elektronického kupónu v podobě záznamu ve spojení s osobním identifikátorem typu I – kdykoli – viz odst. 7. písm. a) tohoto článku; výměna identifikátoru se řídí podmínkami stanovenými provozovatelem systému, příp. podmínkami stanovenými vydavatelem identifikátoru.

6. *Mění se Příloha č. 4. (aktualizace linek).*

7. *Mění se Příloha č. 6.*

8. *Mění se Příloha č. 8. (aktualizace seznamu).*

9. *Mění se Příloha č. 9. (aktualizace linek).*

10. *Mění se Příloha č. 11. (doplnění IDPK).*

11. *Ostatní ustanovení Tarifu PID platného od 1. 8. 2018 ve znění Dodatku č. 1 platného od 1. 9. 2018, Dodatku č. 2 platného od 1. 10. 2018, Dodatku č. 3 platného od 9. 12. 2018, Dodatku č. 4 platného od 1. 2. 2019, Dodatku č. 5 platného od 1. 4. 2019, Dodatku č. 6 platného od 1. 5. 2019, Dodatku č. 7 platného od 29. 6. 2019 a Dodatku č. 8 platného od 24. 8. 2019, Dodatku č. 9 platného od 15. 12. 2019 a Dodatku č. 10 platného od 31. 3. 2020 zůstávají beze změny.*

12. *Tento dodatek nabývá účinnosti dnem 8. 8. 2020.*

Ing. et Ing. Petr Tomčík v. r.  
ředitel ROPID

## Příloha č. 4

### Seznam zastávek zařazených do pásma B, pro vlaky zařazené do systému PID stanice a zastávky zařazené do pásma 0 nebo B

#### 1. Příměstské linky

##### Pásmo B – příměstské autobusové linky

- 300 Dědina – Nádraží Veveslavín
- 301 Mrákovská – Řeporyjské náměstí
- 302 Moravanská – Huntířovská
- 303 Koloděje – Bazar; Sychrov – Nádraží Horní Počernice (zastávky v Šestajovicích v pásmu B, 1)
- 304 Zličín
- 305 Zličín
- 306 Sobín – Zličín
- 307 Depo Zličín – Zličín
- 308 Depo Zličín – Zličín
- 309 Depo Zličín – Zličín; Zderazská – Nádraží Radotín
- 310 Depo Zličín – Zličín
- 311 Depo Zličín – Zličín
- 312 K Tuchoměřicům – Bořislavka
- 313 Zderazská – Nádraží Radotín
- 314 Strnady – Zbraslavské náměstí (zastávky v Jílovišti v pásmu B, 1)
- 315 Na Viničkách – Sídliště Radotín
- 316 Pučálka – Bořislavka
- 317 —
- 318 K Chatám – Zbraslavské náměstí
- 319 Terminál 1/Schengenská – Letiště
- 320 —
- 321 —
- 322 Terminál 1 – Nádraží Veveslavín
- 323 U Hangáru – Nádraží Veveslavín
- 324 U Hangáru – Zličín
- 325 Benice – Nádraží Uhříněves
- 326 Drazdecká/Hrnčíře – Opatov
- 327 Drazdecká/Hrnčíře – Opatov
- 328 Opatov
- 329 Koloděje – Dolní Měcholupy
- 330 Dědina – Nádraží Veveslavín
- 331 Písnice – U Zvoničky
- 332 Pramenná – IKEM
- 333 Písnice – U Zvoničky
- 334 —
- 335 Pramenná – IKEM
- 336 Na Hůrce – Zličín
- 337 Pramenná – IKEM
- 338 Strnady – Zbraslavské náměstí (zastávky v Jílovišti v pásmu B, 1)
- 339 Pramenná – IKEM
- 340 Sedlecký přívoz – Nádraží Podbaba
- 341 Točná – Hornocholupická
- 342 U Hangáru – Nádraží Veveslavín
- 343 Bazar – Nádraží Klánovice-sever (zastávky v Šestajovicích v pásmu B, 1)
- 344 Sychrov – Nádraží Horní Počernice (zastávky v Šestajovicích v pásmu B, 1)
- 345 *neobsazeno*
- 346 Černý Most (pásmo B, 1)

- 347 Depo Zličín – Zličín; Na Hůrce – Obora Hvězda  
348 Na Boleslavce – Ďáblice  
349 —  
350 Sedlecký přívoz – Nádraží Podbaba  
351 Třeboradice – Obchodní centrum Čakovice  
352 Mrákovská – Řeporyjské náměstí  
353 Čertousy – Nádraží Horní Počernice (zastávky v Šestajovicích v pásmu B, 1)  
354 Sychrov – Nádraží Horní Počernice  
355 Lysolaje – Nádraží Podbaba  
356 Pučálka – Bořislavka  
357 *neobsazeno*  
358 Depo Zličín – Zličín  
359 Výhledy/Výhledské náměstí – Suchdol  
360 Strnady – Zbraslavské náměstí (zastávky v Jílovišti v pásmu B, 1)  
361 Strnady – Zbraslavské náměstí (zastávky v Jílovišti v pásmu B, 1)  
362 IKEM  
363 K Sukovu – Opatov  
364 Uhříněveský hřbitov – Dolní Měcholupy  
365 Na Hůrce – Obora Hvězda  
366 Pod Hradem – Dolní Měcholupy  
367 Černý Most (pásmo B, 1)  
368 Na Boleslavce – Ďáblice  
369 Na Boleslavce – Ďáblice  
370 Prunéřovská – Kobylysy  
371 Prunéřovská – Kobylysy  
372 Prunéřovská – Kobylysy  
373 Prunéřovská – Kobylysy  
374 Prunéřovská – Kobylysy  
375 Vnoř – Huntířovská  
376 Vnoř – Huntířovská  
377 Tuháňská – Obchodní centrum Čakovice  
378 Vnoř – Huntířovská  
379 Černý Most (pásmo B, 1)  
380 Depo Zličín – Zličín  
381 Uhříněves – Nové náměstí  
382 Uhříněveský hřbitov – Betonárka  
383 Uhříněveský hřbitov – Betonárka  
384 Depo Zličín – Zličín  
385 Hrnčířský hřbitov – Opatov  
386 Zličín  
387 Uhříněves – Nové náměstí  
388 U Hangáru – Nádraží Veleslavín  
389 Dědina – Nádraží Veleslavín  
390 Strnady – Zbraslavské náměstí (zastávky v Jílovišti v pásmu B, 1)  
391 Sídliště Rohožník – Nádraží Klánovice  
392 —  
393 —  
394 *neobsazeno*  
395 —  
396 Nádraží Satalice – Na Tykačce  
397 Opatov  
398 Sychrov – Nádraží Horní Počernice  
399 Dědina – Nádraží Veleslavín  
400 *neobsazeno*  
401 *neobsazeno*  
402 *neobsazeno*  
403 *neobsazeno*

- 404 Zličín
- 405 *neobsazeno*
- 406 *neobsazeno*
- 407 *neobsazeno*
- 408 *neobsazeno*
- 409 *neobsazeno*
- 410 *neobsazeno*
- 500 — **(platí od 22. 8. 2020)**
- 951 Sídliště Radotín/Na Viničkách – Nádraží Radotín
- 952 Depo Zličín – Halenkovská
- 953 Vinoř – Bakovská
- 954 Sedlecký přívoz – Nádraží Podbaba
- 955 Terminál 1
- 956 Pramenná – IKEM
- 957 Sobín – Zličín – Halenkovská
- 958 Prunéřovská – Kobylysy
- 959 Uhříněves – Betonárka
- 960 —

Stav je platný k datu vydání tohoto Tarifu PID. Zastávky zařazené do B jsou uvedeny v jízdních řádech. Úpravy v zařazení zastávek do pásma B v průběhu provozu nejsou samostatným důvodem ke změně Tarifu PID, budou však zapracovány do nejbližšího následujícího dodatku tohoto Tarifu PID.

## 2. Vlaky zapojené do systému PID

### a) Pásmo 0 – úseky železničních tratí:

- trať 011 Praha-Libeň až Praha-Klánovice
- trať 070 Praha-Vysočany až Praha-Čakovice
- trať 091 Praha-Holešovice zast. až Praha-Sedlec a Praha-Hostivař až Praha-Sedlec
- trať 120 Praha-Dejvice až Praha-Ruzyně
- trať 122 Praha-Smíchov severní nást. až Praha-Zličín
- trať 171 Praha-Smíchov až Praha-Radotín
- trať 173 Praha-Smíchov až Praha-Řeporyje
- trať 210 Praha-Braník až Praha-Zbraslav
- trať 221 Praha-Strašnice zast. až Praha-Kolovraty
- trať 231 Praha-Vysočany až Praha-Horní Počernice

### b) z toho pásmo B:

- trať 011 Praha-Klánovice
- trať 070 Praha-Čakovice, Praha-Kbely, Praha-Satalice
- trať 091 Praha-Sedlec; Praha-Podbaba
- trať 120 Praha-Ruzyně; Praha-Veleslavín
- trať 122 Praha-Zličín
- trať 171 Praha-Radotín
- trať 173 Praha-Řeporyje
- trať 210 Praha-Zbraslav; Praha-Komořany
- trať 221 Praha-Kolovraty; Praha-Uhříněves; Praha-Horní Měcholupy
- trať 231 Praha-Horní Počernice

Stav je platný k datu vydání tohoto Tarifu PID. Zastávky a stanice zařazené do pásma 0, resp. B jsou uvedeny v jízdních řádech. Úpravy v zařazení zastávek a stanic do pásma 0, resp. B v průběhu provozu nejsou samostatným důvodem ke změně Tarifu PID, budou však zapracovány do nejbližšího následujícího dodatku tohoto Tarifu PID.

# Příloha č. 6

## Označování jízdenek – vzor



Označovací pole je tvořeno chemicky reagujícími proužky, které způsobí dvoubarevné zabarvení vytištěných údajů po označení. Změna barvy je patrná již 30 sekund až 1 minutu po označení, k úplnému vybarvení dochází přibližně za 5 minut. Údaje z označovače na jízdenkách jsou shodné s údaji uvedenými u jízdenek ze stacionárního automatu. Tyto informace se vztahují ke všem jízdenkám vydávaným v předprodeji.

## Údaje na jízdenkách označených v označovacích zařízeních

Jízdenka ze stacionárního automatu

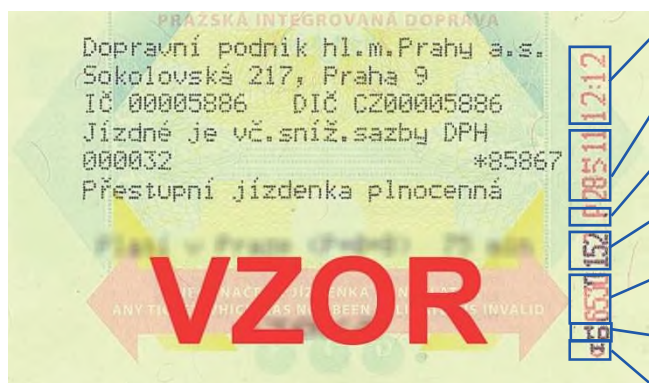

čas (hodiny – minuty)

datum (den – měsíc – rok)

tarifní pásmo

číslo linky (pouze v tramvajích, autobusech a přívozech)

evidenční číslo vozu, vyjma přívozů a žel. st. (v metru umístění označovače, v žel. st. její číslo)

číslo označovače (v metru označení stanice), vyjma žel. st. a přívozů

druh dopravy (A, ED, M, CD, PRIVOZ)

Označovací pole jízdenek ze stacionárních automatů je tvořeno chemicky reagujícími proužky, které způsobí dvoubarevné zabarvení vytištěných údajů po označení. Změna barvy je patrná již 30 sekund až 1 minutu po označení, k úplnému vybarvení dochází přibližně za 5 minut. Tyto informace se vztahují ke všem jízdenkám vydávaným v předprodeji.

## Údaje na jízdenkách vydaných řidičem na příměstských autobusových linkách

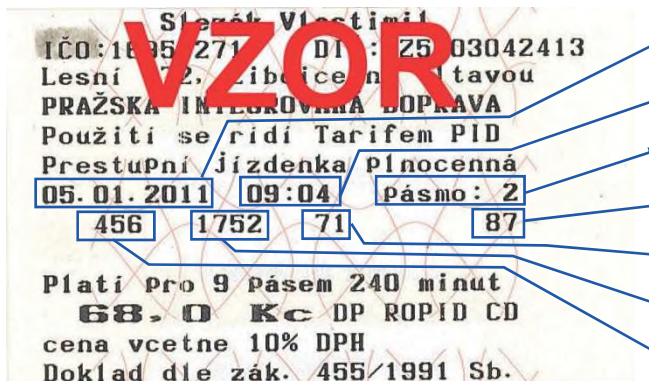

datum (den – měsíc – rok)

čas (hodiny – minuty)

tarifní pásmo

pořadové číslo jízdenky

číslo odbavovacího zařízení

evidenční číslo vozu

linka

## Údaje na jízdenkách vydaných řidičem na mezikrajských autobusových linkách

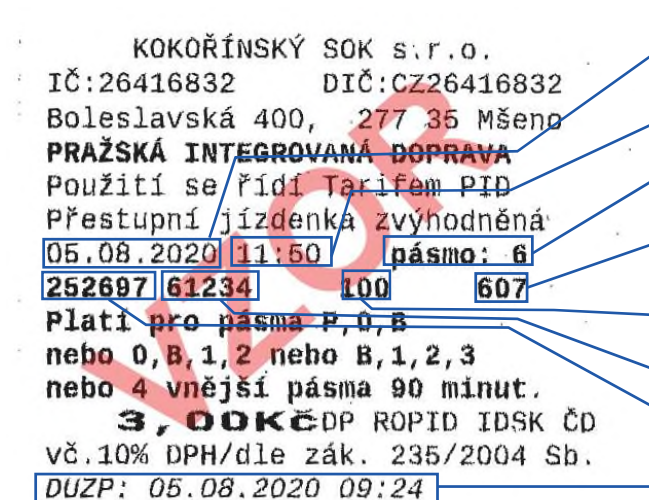

datum (den – měsíc – rok)

čas (hodiny – minuty)

tarifní pásmo

pořadové číslo jízdenky

číslo odbavovacího zařízení

evidenční číslo vozu

linka

datum uskutečnění zdanitelného plnění (pouze u mezikrajských linek)

## Příloha č. 8

### a) Zařazení železničních stanic a zastávek v PID do pásem a dle způsobu označení jízdenek PID pro jednotlivou jízdu

Stanice/zastávka	Číslo tratě dle KJŘ	Tarifní pásmo PID	Způsob označení jízdenek PID				Poznámka
			A	B	C	D	
Bahno	235	6	–	–	–	●	
Bakov nad Jizerou	063, 070, 080	8	–	–	–	●	
Bakov nad Jizerou město	063, 070	8	–	–	–	●	
Bečváry	012, 014	5	–	–	*	●	*...ve vlacích Podlipanský motoráček
Bechov	064	8	–	–	–	●	
Bělá pod Bezdězem	080	8	–	–	–	●	
Bělá pod Bezdězem město	080	8	–	–	–	●	
Bělá pod Bezdězem zastávka	080	8	–	–	–	●	
Běleč	172	3	–	–	●	–	
Benešov u Prahy	220, 221, 222	5	●	–	–	–	
Beroun	170, 171, 173, 174, 200	4	●	–	–	–	
Beroun-Závodí	173, 174	4	–	–	●	–	
Běrunice	062	8	–	–	–	●	
Bezděz	080	9	–	–	–	●	
Bojanovice	210	2	–	–	●	–	
Bojov	210	2	–	–	●	–	
Bolina	222	7	–	●	–	–	
Bošice	012	5	–	●	*	–	*...ve vlacích Podlipanský motoráček
Bošice zastávka	012	5	–	●	*	–	*...ve vlacích Podlipanský motoráček
Brandýs nad Labem	074	2	–	●	–	–	
Brandýs nad Labem zastávka	074	2	–	●	–	–	
Brandýs nad Labem-Zápská	074	2	–	●	–	–	
Brandýsek	093	4	●	–	–	–	
Bratkovice	200	6	–	●	–	–	
Březina nad Jizerou	070	9	–	–	–	●	
Březnice	200, 203, 204	8	●	–	–	–	
Březno u Mladé Boleslavi	064	8	–	–	–	●	
Bříza obec	096	5	–	●	–	–	
Buda	063	8	–	–	–	●	
Budčice	212	8	–	–	–	●	
Bukovno	064	7	–	–	●	–	
Bykáň	235	6	–	–	–	●	
Bystřice u Benešova	220	6	–	–	–	●	
Byšice	070	4	●	–	–	–	
Cerhenice	011	5	–	–	–	●	
Cerhovice	170	7	–	–	–	●	
Církvice	230	7	–	–	–	●	
Cítov	090	5	–	–	●	–	
Ctiněves	095	5	–	●	–	–	
Čachovice	071	5	●	–	–	–	
Čáslav	230, 236	8	–	–	–	●	
Čelákovice	074, 232, 233	2	●	–	–	–	

Stanice/zastávka	Číslo traťe dle KJŘ	Tarifní pásma PID	Způsob označení jízdenek PID				Poznámka
			A	B	C	D	
Čelákovice zastávka	074	2	–	●	–	–	
Čelákovice-Jirina	232	2	●	–	–	–	
Čerčany	210, 212, 221	4	●	–	–	–	
Černíny	235	7	–	–	–	●	
Černošice	171	1	●	–	–	–	
Černošice-Mokropsy	171	1	●	–	–	–	
Černuc	095	5	–	●	–	–	
Červené Pečky	014	6	–	–	–	●	
Červený Újezd u Votic	220	8	–	–	–	●	
Český Brod	011	3	●	–	–	–	
Český Šternberk	212	7	–	–	–	●	
Český Šternberk zastávka	212	7	–	–	–	●	
Činěves	062	7	–	–	–	●	
Čisovice	210	3	●	–	–	–	
Čistá	162	9	–	–	–	●	
Čížov	212	8	–	–	–	●	
Čtyrkoly	221	3	●	–	–	–	
Davle	210	2	●	–	–	–	
Deštnice	124	9	–	–	–	●	
Dlouhá Lhota	064	8	–	–	–	●	
Dobrá Voda u Březnice	200	8	–	●	–	–	
Dobrovice	071	6	–	–	●	–	
Dobrovíz	121	1	–	–	●	–	
Dobrovíz-Amazon	121	1	●	–	–	–	
Dobříčkov	222	6	–	●	–	–	
Dobřichovice	171	1	●	–	–	–	
Dobříň	090	7	–	–	●	–	
Dobříš	210	5	●	–	–	–	
Dobšice nad Cidlinou	020	8	–	–	–	●	
Dolany nad Vltavou	091	2	●	–	–	–	
Dolní Beřkovice	090	5	●	–	–	–	
Dolní Bousov	063, 064	9	–	–	–	●	
Dolní Břežany-Jarov	210	1	●	–	–	–	
Domašín	222	7	–	●	–	–	
Domoušice	126	9	–	–	–	●	
Drahobudice	014	5	–	–	–	●	
Dřetovice	093	3	–	–	●	–	
Dřísy	072	4	–	–	●	–	
Dymokury	062	7	–	–	–	●	
Golčův Jeníkov	230	9	–	–	–	●	
Golčův Jeníkov město	230	9	–	–	–	●	
Hatě	014	5	–	–	–	●	
Heřmaničky	220	8	–	–	–	●	
Hleďsebe	076	4	–	–	●	–	
Hlízov	230	7	–	–	–	●	
Hluboký Důl	014	6	–	–	–	●	
Hněvice	090	6	●	–	–	–	
Hodkov	235	8	–	–	–	●	
Hodkov zastávka	235	8	–	–	–	●	
Horka nad Sázavou	212	8	–	–	–	●	
Horky u Čáslavi	230	8	–	–	–	●	
Horní Beřkovice	095	5	–	●	–	–	



Stanice/zastávka	Číslo traťe dle KJŘ	Tarifní pásmo PID	Způsob označení jízdenek PID				Poznámka
			A	B	C	D	
Horní Počaply	090	5	●	–	–	–	
Hořátev	060	5	●	–	–	–	
Hořesedly	126	8	–	–	–	●	
Hořovice	170	6	–	–	–	●	
Hostivice	120, 121, 122	1	●	–	–	–	
Hostivice-Litovice	122	1	–	–	●	–	
Hostivice-Sadová	122	1	●	–	–	–	
Hostivice-U hřbitova	122	1	●	–	–	–	
Hostomice pod Brdy	172	5	–	–	●	–	
Hostouň u Prahy	121	1	–	–	●	–	
Hovorčovice	070	1	●	–	–	–	
Hudčice	203	9	–	●	–	–	
Hvězdonice	212	4	●	–	–	–	
Hýskov	174	4	–	–	–	●	
Chabeřice	212	8	–	–	–	●	
Chlum u Rakovníka	174	7	–	–	–	●	
Chlumčany u Loun	110	7	–	●	*	–	*...ve spěšných vlacích
Chlumín	092	2	–	●	–	–	
Chmeliště	014	6	–	–	–	●	
Chocerady	212	4	●	–	–	–	
Chotětov	070	6	●	–	–	–	
Chotouchov	014	5	–	–	–	●	
Choťovice	020	8	–	–	–	●	
Chotutice	012	5	–	●	*	–	*...ve vlacích Podlipanský motoráček
Chrást nad Sázavou	210	4	–	–	●	–	
Chrášťany	126	7	–	–	–	●	
Chroustov	012	5	–	●	*	–	*...ve vlacích Podlipanský motoráček
Chvatěruby	092	3	–	●	–	–	
Chýně	122	1	●	–	–	–	
Chýně jih	122	1	–	–	●	–	
Jeneč	120	1	●	–	–	–	
Jeneč zastávka	121	1	–	–	●	–	
Jesenice	161	9	–	–	–	●	
Ješetice	220	8	–	–	–	●	
Jíkev	061	6	–	–	–	●	
Jílové u Prahy	210	3	●	–	–	–	
Jince	200	6	–	●	*	–	*...v rychlících
Jinočany	173	1	●	–	–	–	
Jiřice	074	3	–	●	–	–	
Kácov	212	7	–	–	–	●	
Kácov zastávka	212	7	–	–	–	●	
Kačice	120	5	–	–	–	●	
Kamenné Zboží	231	5	●	–	–	–	
Kamenné Žehrovice	120	4	–	–	–	●	
Kamenný Most u Kralup nad Vltavou	110	4	–	●	*	–	*...ve spěšných vlacích
Kamenný Přívoz	210	4	●	–	–	–	
Kanina	076	5	–	–	●	–	
Karlštejn	171	3	●	–	–	–	
Kařez	170	7	–	–	–	●	

Stanice/zastávka	Číslo tratě dle KJŘ	Tarifní pásma PID	Způsob označení jízdenek PID				Poznámka
			A	B	C	D	
Katusice	064	6	–	–	●	–	
Kladno	093, 120	3	●	–	–	–	
Kladno město	093	3	●	–	–	–	
Kladno-Dubí	093	3	●	–	–	–	
Kladno-Ostrovec	093	3	●	–	–	–	
Kladno-Rozdělov	120	3	●	–	–	–	
Kladno-Švermov	093	3	●	–	–	–	
Kladno-Vrapice	093	3	–	–	●	–	
Kloneč	096	6	–	●	–	–	
Klíneč	210	2	–	–	●	–	
Klobuky v Čechách	110	5	–	●	*	–	*...ve spěšných vlacích
Klučov	011	3	●	–	–	–	
Kmetiněves	095	5	–	●	–	–	
Kněžmost	063	8	–	–	–	●	
Kojetice u Prahy	070	2	●	–	–	–	
Kojovice	070	5	–	–	●	–	
Koleč	121	3	–	–	●	–	
Kolín	001, 010, 011, 014, 230, 231	6	–	–	–	●	
Kolín dílny	010	6	–	–	–	●	
Kolín místní nádraží	014	6	–	–	–	●	
Kolín zastávka	011	6	–	–	–	●	
Kolín-Zálabí	231	6	–	–	–	●	
Kolomuty	064	7	–	–	–	●	
Kořenice	014	6	–	–	–	●	
Kosobody	161	9	–	–	–	●	
Kosova Hora	223	7	–	●	–	–	
Kostelec nad Labem	074	2	–	●	–	–	
Kostomlaty nad Labem	231	5	●	–	–	–	
Kostomlaty pod Řípem	095	6	–	●	–	–	
Košátky	070	5	–	–	●	–	
Kounov	126	8	–	–	–	●	
Kouřim	012	5	–	●	*	–	*...ve vlacích Podlipanský motoráček
Kováry	121	3	–	–	●	–	
Kožlany	162	9	–	–	–	●	platí od 15. 8. 2020
Kralovice u Rakovníka	162	9	–	–	–	●	platí od 15. 8. 2020
Královice u Zlonic	110	5	–	●	–	–	
Kralupy nad Vltavou	090, 091, 092, 093, 110, 111	3	●	–	–	–	
Kralupy nad Vltavou předměstí	110, 111	3	–	●	*	–	*...ve spěšných vlacích
Kralupy nad Vltavou-Minice	093	3	●	–	–	–	
Králův Dvůr	170, 200	4	–	●	*	–	*...ve vlacích linky S70
Králův Dvůr-Popovice	170, 200	4	–	●	*	–	*...ve vlacích linky S70
Krasoňovice	235	6	–	–	–	●	
Krhanice	210	4	–	–	●	–	
Krnsko	070	7	–	–	●	–	
Kropáčova Vrutice	070	5	●	–	–	–	
Krty	161	9	–	–	–	●	
Krupá	124	7	–	–	–	●	
Křinec	061, 062	7	–	–	–	●	
Křivoklát	174	6	–	–	–	●	

Stanice/zastávka	Číslo traťe dle KJŘ	Tarifní pásmo PID	Způsob označení jízdenek PID				Poznámka
			A	B	C	D	
Kutná Hora hl. n.	230, 235	7	–	–	–	●	
Kutná Hora město	235	7	–	–	–	●	
Kutná Hora předměstí	235	7	–	–	–	●	
Kutná Hora-Sedlec	235	7	–	–	–	●	
Lašovice	174	7	–	–	–	●	
Laziště	212	8	–	–	–	●	
Lázně Toušeň	074	2	–	●	–	–	
Ledečko	014, 212	6	–	–	–	●	
Ledečky	061	8	–	–	–	●	
Lhota Veselka	222	6	–	●	–	–	
Lhotka u Mělníka	076	4	–	–	●	–	
Lhotka u Mělníka zastávka	076	4	–	–	●	–	
Libčice nad Vltavou	091	2	●	–	–	–	
Libčice nad Vltavou-Letky	091	2	●	–	–	–	
Liběchov	072	5	–	–	●	–	
Libice nad Cidlinou	231	6	–	–	–	●	
Libomyšl	200	5	–	●	–	–	
Líny	064	7	–	–	●	–	
Liteň	172	3	–	–	●	–	
Litkovice	063	8	–	–	–	●	
Lobkovice	074	2	–	●	–	–	
Loděnice	173	2	–	–	●	–	
Lochovice	172	5	–	–	●	–	
Lochovice	200	5	–	●	*	–	*...v rychlících
Loucká	095	5	–	●	–	–	
Loukov u Mnichova Hradiště	070	9	–	–	–	●	
Louny	110, 114, 126	7	●	–	–	–	
Louny město	114, 126	7	●	–	–	–	
Louny střed	114, 126	7	●	–	–	–	
Lštění	212	4	–	–	●	–	
Lubná	162	7	–	–	–	●	
Luka pod Medníkem	210	3	●	–	–	–	
Luštěnice	071	6	–	–	●	–	
Lužec nad Vltavou	094	5	–	●	–	–	
Lužná u Rakovníka	120, 124	7	–	–	–	●	
Lysá nad Labem	072, 231, 232	3	●	–	–	–	
Lysá nad Labem-Dvorce	072	3	–	–	●	–	
Malá Bělá	080	8	–	–	–	●	
Malá Hraštice	210	4	–	–	●	–	
Malešov	235	6	–	–	–	●	
Malovice	212	7	–	–	–	●	
Malý Újezd	072	4	●	–	–	–	
Měchenice	210	1	●	–	–	–	
Mělnická Vrutice	076	4	–	–	●	–	
Mělník	072, 076	4	●	–	–	–	
Mělník-Mlazice	072	4	–	–	●	–	
Městec Králové	062	8	–	–	–	●	
Městečko u Benešova	222	6	–	●	–	–	
Městečko u Křivoklátku	174	6	–	–	–	●	
Měšice u Prahy	070	1	●	–	–	–	
Mezno	220	9	–	–	–	●	
Milín	200	7	–	●	*	–	*...ve spěšných vlacích

Stanice/zastávka	Číslo tratě dle KJŘ	Tarifní pásmo PID	Způsob označení jízdenek PID				Poznámka
			A	B	C	D	
Milostín	124	8	–	–	–	●	
Milovice	232	4	●	–	–	–	
Minartice	223	7	–	●	–	–	
Mirošovice u Prahy	221	2	●	–	–	–	
Mirošovice u Rataj nad Sázavou	014	7	–	–	–	●	
Mitrov	014	6	–	–	–	●	
Mladá Boleslav hl. n.	064, 070, 071, 080	7	●	–	–	–	
Mladá Boleslav město	064	7	●	–	–	–	
Mladá Boleslav-Debř	070, 080	7	–	–	–	●	
Mlčechvosty	090	4	●	–	–	–	
Mnetěš	095	6	–	●	–	–	
Mnichovice	221	2	●	–	–	–	
Mnichovo Hradiště	070	9	–	–	–	●	
Mníšek pod Brdy	210	3	●	–	–	–	
Mochov	233	2	–	–	●	–	
Mochov zastávka	233	2	–	–	●	–	
Mokrovaty	210	5	–	–	●	–	
Mrač	221	5	●	–	–	–	
Mstětice	232	1	●	–	–	–	
Mšeno	064, 076	6	●	–	–	–	
Mutějovice	126	8	–	–	–	●	
Mutějovice zastávka	124	8	–	–	–	●	
Myslíč	222	5	–	●	–	–	
Nebužely	076	5	–	–	●	–	
Nelahozeves	090	3	●	–	–	–	
Nelahozeves zámek	090	3	●	–	–	–	
Nepřevázka	071	7	–	–	●	–	
Neratovice	070, 074, 092	2	●	–	–	–	
Neratovice město	074	2	–	●	–	–	
Neratovice sídliště	070	2	●	–	–	–	ode dne vyhlášení
Nesvačily	172	4	–	–	●	–	
Netřeba	092	3	–	●	–	–	
Neuměřice	110	4	–	●	*	–	*...ve spěšných vlacích
Neumětely	172	5	–	–	●	–	
Nižbor	174	4	–	–	–	●	
Noutonice	121	2	–	–	●	–	
Nová Ves pod Pleší	210	4	–	–	●	–	
Nová Ves u Kolína	011	6	–	–	–	●	
Nové Ouholice	090	4	●	–	–	–	
Nové Strašecí	120	6	–	–	–	●	
Nučice	173	1	●	–	–	–	
Nučice zastávka	173	1	●	–	–	–	
Nymburk hl. n.	020, 060, 061, 071, 231	5	●	–	–	–	
Nymburk město	060, 061	5	●	–	–	–	
Obrubce	063	8	–	–	–	●	
Olbramovice	220	7	–	–	–	●	
	223	7	–	●	–	–	
Olovnice	110	4	–	●	*	–	*...ve spěšných vlacích
Olovnice zastávka	111	4	–	●	–	–	
Oráčov	161	9	–	–	–	●	

Stanice/zastávka	Číslo tratě dle KJŘ	Tarifní pásma PID	Způsob označení jízdenek PID				Poznámka
			A	B	C	D	
Oskořínek	061	6	–	–	–	●	
Oslí	204	8	–	●	–	–	
Osov	172	4	–	–	●	–	
Ostrá	231	4	●	–	–	–	
Ostrov u Tochovic	200	8	–	●	–	–	
Otradovice	072	3	–	–	●	–	
Otvovice	093	3	●	–	–	–	
Ovčáry	072	4	–	–	●	–	
Páleček	110	5	–	●	*	–	*...ve spěšných vlacích
Pavlov	120	2	●	–	–	–	
Pecerady	210	4	–	–	●	–	
Pečky	011, 012	5	●	–	–	–	
Peruc	110	6	–	●	*	–	*...ve spěšných vlacích
Petrov u Prahy	210	2	●	–	–	–	
Petrov-Chlomek	210	2	–	–	●	–	
Plaňany	012	5	–	●	*	–	*...ve vlacích Podlipanský motoráček
Plaňany zastávka	012	5	–	●	*	–	*...ve vlacích Podlipanský motoráček
Plužiny	212	5	–	–	●	–	
Poděbrady	020, 231	6	●	–	–	–	
Podlešín	110, 121	4	–	●	*	–	*...ve spěšných vlacích a vlacích Cyklohráček
Polerady nad Labem	074	2	–	●	–	–	
Poličany	235	7	–	–	–	●	
Poříčany	011, 060	4	●	–	–	–	
Poříčí nad Sázavou	210	4	●	–	–	–	
Poříčí nad Sázavou-Svárov	210	4	–	–	●	–	
Postupice	222	6	–	●	–	–	
Praha hlavní nádraží	001, 011, 020, 070, 090, 091, 120, 122, 170, 171, 173, 200, 210, 220, 221, 230, 231, 232	P	●	–	–	–	
Praha Masarykovo nádraží	011, 070, 090, 091, 120, 231, 232	P	●	–	–	–	
Praha-Běchovice	011	0	●	–	–	–	
Praha-Běchovice střed	011	0	●	–	–	–	
Praha-Braník	210	0	●	–	–	–	
Praha-Bubny	120	P	●	–	–	–	
Praha-Bubny Vltavská	120	P	●	–	–	–	
Praha-Cibulka	122	0	●	–	–	–	
Praha-Čakovice	070	B	●	–	–	–	
Praha-Dejvice	120	0	●	–	–	–	
Praha-Dolní Počernice	011	0	●	–	–	–	
Praha-Hlubočepy	173	0	●	–	–	–	
Praha-Holešovice	090, 091, 220	0	●	–	–	–	
Praha-Holešovice zastávka	091	0	●	–	–	–	
Praha-Holyně	173	0	●	–	–	–	
Praha-Horní Měcholupy	221	B	●	–	–	–	

Stanice/zastávka	Číslo traťe dle KJŘ	Tarifní pásmo PID	Způsob označení jízdenek PID				Poznámka
			A	B	C	D	
Praha-Horní Počernice	232	B	●	–	–	–	
Praha-Hostivař	091, 221	0	●	–	–	–	
Praha-Jinonice	122	0	●	–	–	–	
Praha-Kačerov	210	P	●	–	–	–	
Praha-Kbely	070	B	●	–	–	–	
Praha-Klánovice	011	B	●	–	–	–	
Praha-Kolovraty	221	B	●	–	–	–	
Praha-Komořany	210	B	●	–	–	–	
Praha-Krč	210	P	●	–	–	–	
Praha-Kyje	011	0	●	–	–	–	
Praha-Libeň	001, 011, 020, 091, 230, 231	0	●	–	–	–	
Praha-Modřany zastávka	210	0	●	–	–	–	
Praha-Podbaba	090, 091	B	●	–	–	–	
Praha-Radotín	171	B	●	–	–	–	
Praha-Ruzyně	120	B	●	–	–	–	
Praha-Řeporyje	173	B	●	–	–	–	
Praha-Satalice	070	B	●	–	–	–	
Praha-Sedlec	091	B	●	–	–	–	
Praha-Smíchov	001, 170, 171, 173, 200, 230	0	●	–	–	–	
Praha-Smíchov severní nástupiště	122	0	●	–	–	–	
Praha-Stodůlky	122	0	●	–	–	–	
Praha-Strašnice zastávka	221	0	●	–	–	–	
Praha-Uhříněves	221	B	●	–	–	–	
Praha-Veleslavín	120	B	●	–	–	–	
Praha-Velká Chuchle	171	0	●	–	–	–	
Praha-Vršovice	070, 210, 220, 221	P	●	–	–	–	
Praha-Vysočany	070, 231, 232	0	●	–	–	–	
Praha-Zbraslav	210	B	●	–	–	–	
Praha-Zličín	122	B	●	–	–	–	
Praha-Žvahov	122	0	●	–	–	–	
Praskolesy	170	6	–	–	–	●	
Prosečnice	210	4	–	–	●	–	
Předbořice	235	6	–	–	–	●	
Příbram	200	7	–	●	*	–	*...v rychlících
Příbram sídliště	200	7	–	●	–	–	ode dne vyhlášení
Příčina	162	8	–	–	–	●	
Pšovlky	161	8	–	–	–	●	
Pučery	014	5	–	–	–	●	
Pustovětý	174	7	–	–	–	●	
Pyšely	221	4	●	–	–	–	
Račice nad Berouňkou	174	5	–	–	–	●	
Radim	012	5	–	●	*	–	*...ve vlacích Podlipanský motoráček
Radouš	172	5	–	–	●	–	
Rakovník	120, 126, 161, 162, 174	7	–	–	–	●	
Rakovník západ	161	7	–	–	–	●	
Rakovník zastávka	120	7	–	–	–	●	

Stanice/zastávka	Číslo traťe dle KJŘ	Tarifní pásmo PID	Způsob označení jízdenek PID				Poznámka
			A	B	C	D	
Rataje nad Sázavou	014	7	–	–	–	●	
Rataje nad Sázavou předměstí	014	7	–	–	–	●	
Rataje nad Sázavou zastávka	212	7	–	–	–	●	
Rataje nad Sázavou-Ivaň	212	7	–	–	–	●	
Ratboř	014	6	–	–	–	●	
Rejkovice	200	6	–	●	–	–	
Rohatsko	064	9	–	–	–	●	
Rostoklaty	011	2	●	–	–	–	
Roudnice nad Labem	090, 096	7	●	–	–	–	
Roudnice nad Labem město	096	7	–	●	–	–	
Roudnice nad Labem-Bezděkov	096	7	–	●	–	–	
Roudnice nad Labem- Hracholusky	096	7	–	●	–	–	
Roztoky u Křivoklátu	174	6	–	–	–	●	
Roztoky u Prahy	091	1	●	–	–	–	
Roztoky-Žalov	091	1	●	–	–	–	
Rožďalovice	061	8	–	–	–	●	
Rožmitál pod Třemšínem	204	8	–	●	–	–	
Rudná u Prahy	122, 173	1	●	–	–	–	
Rudná zastávka	173	1	●	–	–	–	
Rymaně	210	3	–	–	●	–	
Rynholec	120	6	–	–	–	●	
Řepov	064	7	●	–	–	–	
Řevnice	171	2	●	–	–	–	
Řevničov	120	6	–	–	–	●	
Řež	091	1	●	–	–	–	
Říčany	221	1	●	–	–	–	
Sadská	060	5	●	–	–	–	
Samechov	212	4	–	–	●	–	
Samopše	212	6	–	–	–	●	
Sány	020	7	–	–	–	●	
Sázava	212	5	●	–	–	–	
Sázava zastávka	212	5	–	–	●	–	
Sedlčany	223	7	–	●	–	–	
Senohraby	221	3	●	–	–	–	
Senomaty	161	7	–	–	–	●	
Skalsko	064	6	–	–	●	–	
Skochovice	210	1	●	–	–	–	
Skovice	236	8	–	–	–	●	
Skramouš	064	6	–	–	●	–	
Skuhrov pod Brdy	172	4	–	–	●	–	
Skuhrov pod Třemšínem	204	8	–	●	–	–	
Slaný	110	4	–	●	*	–	*...ve spěšných vlacích a ve vlacích Cyklohráček
Slaný předměstí	110	4	–	●	*	–	*...ve spěšných vlacích a ve vlacích Cyklohráček
Slavětín u Březnice	203	9	–	●	–	–	
Slibovice	062	8	–	–	–	●	
Soběšín	212	7	–	–	–	●	
Srbsko	171	3	●	–	–	–	
Stará Boleslav	072	3	●	–	–	–	
Stará Huť	210	5	–	–	●	–	

Stanice/zastávka	Číslo tratě dle KJŘ	Tarifní pásmo PID	Způsob označení jízdenek PID				Poznámka
			A	B	C	D	
Starý Kolín	010	7	–	–	–	●	
Stašov	170	5	–	–	–	●	
Stochov	120	5	–	–	–	●	
Strachovice	162	9	–	–	–	●	
Strančice	221	1	●	–	–	–	
Straškov	095, 096	5	–	●	–	–	
Stratov	231	4	●	–	–	–	
Struhařov	222	5	–	●	–	–	
Středokluky	121	1	–	–	●	–	
Střechov nad Sázavou	212	8	–	–	–	●	
Střeziměř	220	9	–	–	–	●	
Stříbrná Skalice	212	4	–	–	●	–	
Sudoměř u Mladé Boleslavi	064	6	–	–	●	–	
Světlá	221	1	●	–	–	–	
Svídnice	062	7	–	–	–	●	
Svojetín	126	8	–	–	–	●	
Šanov	161	8	–	–	–	●	
Štětí	072	6	●	–	–	–	
Štětkovice	223	7	–	●	–	–	
Štípoklasy	235	7	–	–	–	●	
Švihov u Jesenice	161	9	–	–	–	●	
Tatce	011	4	●	–	–	–	
Telce	110	6	–	●	*	–	*...ve spěšných vlacích
Tišice	070	3	●	–	–	–	
Tmář	095	5	–	●	–	–	
Tochovice	200	8	–	●	–	–	
Tochovice zastávka	200	8	–	●	–	–	
Tomice	220	6	–	–	–	●	
Toušice	012	5	–	●	*	–	*...ve vlacích Podlipanský motoráček
Trhový Štěpánov	222	8	–	●	–	–	
Trnová	064	6	–	–	●	–	
Třebestovice	060	4	●	–	–	–	
Třebešice	230	8	–	–	–	●	
Tuchoměřice	121	1	–	–	●	–	
Tuklaty	011	1	●	–	–	–	
Týnec nad Labem	010	8	–	–	–	●	
Týnec nad Sázavou	210	4	●	–	–	–	
Týniště	235	6	–	–	–	●	
Uhlířské Janovice	014	6	–	–	–	●	
Úholičky	091	1	●	–	–	–	
Újezd nad Zbečnem	174	5	–	–	–	●	
Unhošť	120	2	●	–	–	–	
Úvaly	011	1	●	–	–	–	
Úžice	092	3	–	●	–	–	
Veleliby	061, 071	5	–	–	●	–	
Velim	011	5	–	–	–	●	
Velká Bučina	111	4	–	●	–	–	
Velké Zboží	231	6	●	–	–	–	
Velký Borek	076	4	–	–	●	–	
Velký Osek	020, 231	7	–	–	–	●	
Veltruby	231	7	–	–	–	●	



Stanice/zastávka	Číslo traťe dle KJŘ	Tarifní pásmo PID	Způsob označení jízdenek PID				Poznámka
			A	B	C	D	
Velvary	111	4	–	●	–	–	
Vižina	172	4	–	–	●	–	
Vlastějovice	212	8	–	–	–	●	
Vlašim	222	7	–	●	–	–	
Vlašim zastávka	222	7	–	●	–	–	
Vlkaneč	230	9	–	–	–	●	
Vlkovec	212	4	–	–	●	–	
Voděraďy	071	6	–	–	●	–	
Voračice	223	7	–	●	–	–	
Votice	220	7	–	–	–	●	
Vraňany	090, 094, 095	4	●	–	–	–	
Vrané nad Vltavou	210	1	●	–	–	–	
Vranice	212	7	–	–	–	●	
Vrátno	064	6	–	–	●	–	
Vráž u Berouna	173	3	–	–	●	–	
Vražkov	096	5	–	●	–	–	
Vrbčany	012	5	–	●	*	–	*...ve vlacích Podlipanský motoráček
Vrbičany	110	5	–	●	*	–	*...ve spěšných vlacích
Vrbno nad Lesy	110	6	–	●	*	–	*...ve spěšných vlacích
Vrdy-Koudelov	236	8	–	–	–	●	
Vrchotovy Janovice	223	7	–	●	–	–	
Všejanya	071	5	–	–	●	–	
Všenory	171	1	●	–	–	–	
Všeradice	172	4	–	–	●	–	
Všesulov	162	8	–	–	–	●	
Všetaty	070, 072	4	●	–	–	–	
Záboří nad Labem	010	8	–	–	–	●	
Zadní Poříčí	204	8	–	●	–	–	
Zadní Třebaň	171, 172	2	●	–	–	–	
Zákolany	093	3	●	–	–	–	
Zákolany zastávka	121	3	–	–	●	–	
Zalešany	012	5	–	●	*	–	*...ve vlacích Podlipanský motoráček
Záluží	090	6	–	–	●	–	
Zásmuky	012	5	–	●	*	–	*...ve vlacích Podlipanský motoráček
Zavidov	162	8	–	–	–	●	
Zbečno	174	5	–	–	–	●	
Zbraslavice	235	7	–	–	–	●	
Zbuzany	173	1	●	–	–	–	
Zdětín u Chotětova	070	6	–	–	●	–	
Zdice	170, 200	5	–	●	*	–	*...v rychlících a vlacích linky S70
Zdislavice	222	8	–	●	–	–	
Zeleneč	232	1	●	–	–	–	
Zeměchy	110	3	–	●	*	–	*...ve spěšných vlacích
Zlenice	212	4	●	–	–	–	
Zlonice	095, 110	5	–	●	*	–	*...ve spěšných vlacích a ve vlacích Cyklohráček
Zlonice zastávka	095	5	–	●	–	–	
Zlonín	070	1	●	–	–	–	

Stanice/zastávka	Číslo tratě dle KJŘ	Tarifní pásmo PID	Způsob označení jízdenek PID				Poznámka
			A	B	C	D	
Znosim	222	7	–	●	–	–	
Zruč nad Sázavou	212, 235	8	–	–	–	●	
Zruč nad Sázavou zastávka	212	8	–	–	–	●	
Zvoleněves	110	4	–	●	*	–	*...ve spěšných vlacích
Žabonosy	012	5	–	●	*	–	*...ve vlacích Podlipanský motoráček
Želivec	235	8	–	–	–	●	
Živonín	076	5	–	–	●	–	
Žleby	236	9	–	–	–	●	
Žleby zastávka	236	9	–	–	–	●	
Žloukovice	174	4	–	–	–	●	

#### Vysvětlivky:

A – označovač na nástupišti nebo u přístupu k nástupišti

B – označení v označovači ve vlaku (neprodleně po nástupu do vozidla)

C – náhradní označení obsluhou vlaku (neprodleně po nástupu do vozidla)

D – dočasně bez možnosti označení při nástupu; nástup pouze s předem označenou platnou jízdenkou PID, jinak nutno zakoupit jízdenku dle tarifu železničního dopravce

Stav je platný k datu vydání tohoto Tarifu PID, není-li v poznámce stanoveno jinak. Úpravy v zařazení stanic a zastávek do pásem a úpravy způsobu označování jízdenek PID ve stanicích a zastávkách v průběhu provozu nejsou samostatným důvodem ke změně Tarifu PID, budou však zapracovány do nejbližšího následujícího dodatku Tarifu PID.

## b) Vzory označení jízdenek PID ve vlaku náhradním způsobem

Vlaková četa jízdenku PID označí zřetelně na lícové straně razítkem a dále do označovacího pole jízdenky запиše čitelně tarifní pásmo, datum a čas ve tvaru:

X / DD.MM.RRRR / HH:MM

kde

X..... tarifní pásmo PID

DD.MM.RRRR ..... datum (den, měsíc a rok), včetně nul, např. 7. září 2014 jako 07.09.2014

HH:MM ..... čas (hodiny a minuty), včetně nul, např. 9:05 jako 09:05

### Jízdenky označené razítkem a záznamem vlakové čety:



### Jízdenka označená otiskem kleště a záznamem vlakové čety:



Otisk kleště obsahuje datum ve formátu DD.MM.R, kde R je poslední číslice aktuálního roku. V úrovni otištěných údajů se vyrazí malá díra o průměru přibližně 1,5 mm.

# Příloha č. 9

## Místní tarify MHD platné v souběhu s Tarifem PID

1. Místní tarify MHD schvalují příslušné samosprávy a vydávají provozovatelé veřejných služeb na linkách, na kterých je tento tarif uplatňován v souběhu s Tarifem PID.
2. Přeprava zavazadel a psů se řídí obecnými ustanoveními Tarifu PID, není-li stanoveno jinak.
3. Není dovolena kombinace (skládání) jízdného dle místního tarifu MHD a jízdného dle Tarifu PID čl. III.
4. Tarifní kategorie a jejich podmínky platné pro místní tarify MHD:
  - a) *Zvýhodněné jízdné pro děti od 6 do 15 let:* Nárok na přepravu za zvýhodněné jízdné začíná dnem 6. narozenin a končí dnem předcházejícím dni 15. narozenin. Děti ve věku od 10 do 15 let prokazují svůj věk (nárok na zvýhodněné jízdné) průkazem, který vystaví dopravce, případně jiným průkazem ověřeným razítkem vydavatele, obsahujícím fotografii aktuální podoby, jméno, příjmení a datum narození dítěte. Průkazy se mezi dopravci navzájem uznávají. Věk dítěte je možno prokázat i platným cestovním pasem nebo občanským průkazem.
  - b) *Předplatní časové jízdné pro žáky a studenty od 15 do 26 let:* Nárok na slevu začíná dnem 15. narozenin a končí ukončením nebo přerušením studia, nejpozději však dnem předcházejícím dni 26. narozenin. Nárok na zvýhodněné předplatní časové jízdné mají žáci a studenti od 15 do 26 let, kteří plní povinnou školní docházku nebo se soustavně připravují na budoucí povolání ve střední, vyšší odborné, vysoké nebo speciální škole v denní nebo prezenční formě studia. Nárok na slevu je cestující povinen prokázat potvrzením o studiu pro daný školní rok.
  - c) Případné další tarifní kategorie a jejich podmínky jsou uvedeny v čl. 6. u příslušného místního tarifu MHD.
5. Pokud není u některého místního tarifu MHD výslovně stanoveno jinak, jízdné pro jednotlivou jízdu (jednotlivé jízdné) je nepřestupní, tj. vždy na jednu jízdu daným spojem bez ohledu na vzdálenost, a pozbývá platnosti okamžikem vystoupení cestujícího z autobusu nebo opuštěním oblasti MHD, pro kterou platí.

### 6. Místní tarify MHD:

#### a) Tarif MHD Brandýs nad Labem-Stará Boleslav

Platí na autobusových linkách PID pouze v obvodu města Brandýs nad Labem-Stará Boleslav.

*Jednotlivé jízdné nepřestupní:*

Plnocenné.....	10 Kč
Zvýhodněné pro děti od 6 do 15 let .....	5 Kč

*Předplatní časové jízdné:*

Měsíční plnocenné .....	200 Kč
Měsíční zvýhodněné pro děti od 6 do 15 let .....	100 Kč
Měsíční zvýhodněné pro žáky a studenty od 15 do 26 let .....	100 Kč

Přepravné nepřestupní za psa bez schrány .....

Předplatní časové jízdné je v podobě papírového kupónu s pevně danou kalendářní platností od 1. dne v měsíci. Kupón má vždy časový přesah platnosti 3 dny do následujícího měsíce.

Podmínky tarifních kategorií jsou uvedeny v odst. 4. této přílohy.

#### b) Tarif MHD Odolena Voda

Platí na autobusových linkách PID pouze na území města Odolena Voda mezi zastávkami:

- Odolena Voda, Dolínek;
- Odolena Voda, Dolínek, Vodolská;
- Odolena Voda, Dolní náměstí;

- Odolena Voda, U Klubu;
- Odolena Voda, U Školy.

Neplatí pro cesty z/do zastávky:

- Odolena Voda, Závod.

*Jednotlivé jízdné nepřestupní:*

Plnocenné .....	5 Kč
Zvýhodněné pro děti od 6 do 15 let .....	3 Kč

Podmínky tarifních kategorií jsou uvedeny v odst. 4. této přílohy.

#### c) **Tarif MHD Neratovice**

Platí na autobusových linkách PID pouze na území města Neratovice a obce Libiš. Na lince PID 479 lze provést odbavení dle tarifu MHD Neratovice i pro cesty přes zastávku Veliká Ves, ale nelze provést odbavení dle tarifu MHD Neratovice z a do této zastávky.

Do 30. 8. 2019 u navazujících spojů linky PID 479 není přejezd mezi spoji v zastávce „Neratovice, Lobkovice, Obchodní akademie SOVA“ považován za přestup.

*Jednotlivé jízdné nepřestupní:*

Plnocenné .....	8 Kč
Zvýhodněné pro děti od 6 do 15 let .....	4 Kč

Přepravné nepřestupní za kočárek bez dítěte ..... 4 Kč

Podmínky tarifních kategorií jsou uvedeny v odst. 4. této přílohy.

#### d) **Tarif MHD Mělník**

Platí na autobusových linkách PID pouze na území měst Mělník a Liběchov a obce Velký Borek **s výjimkou linek PID 467, 468, 617, 694, 695 a 696.**

*Jednotlivé jízdné nepřestupní hrazené v hotovosti:*

Plnocenné .....	12 Kč
Zvýhodněné pro děti od 6 do 15 let .....	6 Kč

*Jednotlivé jízdné nepřestupní hrazené čipovou kartou:*

Plnocenné .....	8 Kč
Zvýhodněné pro děti od 6 do 15 let .....	4 Kč

*Předplatní časové jízdné:*

Měsíční plnocenné .....	320 Kč
Měsíční zvýhodněné pro děti od 6 do 15 let .....	160 Kč
Měsíční zvýhodněné pro žáky a studenty od 15 do 26 let .....	160 Kč

*Přepravné nepřestupní za psa bez schrány, zavazadlo, kočárek bez dítěte:*

Hrazené v hotovosti .....	12 Kč
Hrazené čipovou kartou .....	8 Kč

Předplatní časové jízdné je nahrané na čipové kartě s možností volby počátečního dne platnosti v měsíci. Platí jen v rozsahu dat nahraných na kartě bez možnosti přesahu platnosti.

Podmínky tarifních kategorií jsou uvedeny v odst. 4. této přílohy.

#### e) **Tarif MHD Kralupy nad Vltavou**

Platí pouze na autobusových linkách PID **s výjimkou linek PID 316 a 620** pouze na území měst Kralupy nad Vltavou a Veltrusy a obcí Nelahozeves a Nová Ves. Na lince PID 458 lze provést odbavení dle tarifu MHD Kralupy nad Vltavou i pro cesty přes zastávku Dolany nad Vltavou, Debrno, ale nelze provést odbavení dle tarifu MHD Kralupy nad Vltavou z a do této zastávky.

Změna čísla linky PID 457 na 458 nebo naopak, při které vozidlo pokračuje na bezprostředně navazujícím spoji (není fakticky přerušena přeprava cestujícího), není z hlediska Tarifu MHD Kralupy nad Vltavou považována za přestup.

V předprodeji se prodávají zvýhodněné bločky nepřestupních jízdenek platné pouze pro obvod MHD Kralupy nad Vltavou.

*Jednotlivé jízdné nepřestupní hrazené v hotovosti (u řidiče):*

Plnocenné .....	12 Kč
Zvýhodněné pro děti od 6 do 15 let .....	6 Kč

*Jednotlivé jízdné nepřestupní hrazené z bločku zakoupeného v předprodeji:*

Plnocenné .....	10 Kč
Zvýhodněné pro děti od 6 do 15 let .....	5 Kč

Podmínky tarifních kategorií jsou uvedeny v odst. 4. této přílohy.

#### **f) Tarif MHD Nymburk**

Platí na autobusových linkách PID pouze na území města Nymburk.

*Jednotlivé jízdné nepřestupní hrazené v hotovosti (u řidiče) nebo elektronickou peněženkou vydanou dopravcem OAD Kolín, s. r. o.:*

Plnocenné .....	10 Kč
-----------------	-------

Podmínky tarifních kategorií jsou uvedeny v odst. 4. této přílohy.

#### **g) Tarif MHD Kladno**

Obvod MHD Kladno je vymezen územím města Kladna. Místní tarif platí na autobusových linkách PID v obvodu MHD Kladno dopravce ČSAD MHD Kladno a. s. Místní tarif neplatí na autobusových linkách PID nezařazených do MHD Kladno. Místní tarif na linkách PID číselné řady 3xx platí pouze v omezené míře. Jízdné pro jednotlivou jízdu (jednotlivé jízdné) se hradí v hotovosti nebo z elektronické penženky na čipové kartě vydané dopravcem ČSAD MHD Kladno a. s., a to při nástupu do vozu u řidiče.

Časové jízdné se poskytuje ve formě 7denních, 30denních, 90denních nebo ročních kupónů nahraných na čipové kartě dopravcem ČSAD MHD Kladno a. s. Cestující je povinen při nástupu do vozidla si u řidiče vždy odebrat jízdenku, která je nepřestupní. Povinnost odebrat jízdenku má cestující i při využití časového předplatního jízdného, kdy se jedná o nulovou (evidenční) jízdenku. Na vyžádání pověřenou osobou dopravce je cestující povinen se prokázat spolu s čipovou kartou ČSAD MHD Kladno a. s. evidenční jízdenkou platnou pro daný spoj vydanou k této kartě.

*Základní jízdné a přepravné hrazené v hotovosti u řidiče*

Plnocenné jízdné .....	16 Kč
Zvýhodněné jízdné pro děti od 6 do 15 let.....	8 Kč
Zvýhodněné jízdné pro Seniory od 65 do 70 let .....	8 Kč
Přepravné za psa .....	8 Kč
Přepravné za zavazadlo podléhající placení.....	6 Kč

*Základní jízdné a dovozní hrazené čipovou kartou z elektronické penženky*

Plnocenné jízdné* .....	14 Kč
Zvýhodněné jízdné pro děti od 6 do 15 let.....	7 Kč
Zvýhodněné jízdné pro Seniory od 65 do 70 let .....	7 Kč
Přepravné za psa .....	7 Kč
Přepravné za zavazadlo podléhající placení.....	5 Kč

*Jednotlivé jízdné hrazené z elektronické penženky*

Karta OBČANSKÁ, karta RODINNÁ – jednotlivé plnocenné jízdné* .....	14 Kč
Karta RODINNÁ – zvýhodněné jízdné pro děti od 6 do 15 let.....	7 Kč
Karta RODINNÁ – zvýhodněné jízdné pro Seniory od 65 do 70 let.....	7 Kč
Karta RODINNÁ – přepravné za psa .....	7 Kč
Karta RODINNÁ – přepravné za zavazadlo podléhající placení.....	5 Kč

*Slevy na jednotlivém jízdném vyhlášené Magistrátem města Kladna a platné pouze na území města Kladna, hrazené z elektronické peněženky (neplatí na linkách PID číselné řady 3xx)*

Karta DŮCHODOVSKÁ – pro seniory od 65 do 70 let a pro poživatele starobního nebo invalidního důchodu III. stupně – jednotlivé jízdné .....	1 Kč
Karta ŽÁKOVSKÁ – pro žáky od 6 do 15 let – jednotlivé jízdné .....	1 Kč
Karta ŽÁKOVSKÁ – pro žáky, učně, studenty středních škol denního studia – jednotlivé jízdné .....	1 Kč
Karta RODIČOVSKÁ – pro osoby na rodičovské dovolené s dítětem do 4 let věku – platí pro prvních 40 jízd v měsíci (pro další jízdy uhradí cestující jednotlivé občanské jízdné z elektronické peněženky dle Tarifu MHD Kladno nebo dle Tarifu PID).....	4 Kč

*Předplatní časové jízdné platné pouze na území města Kladna*

Karta OBČANSKÁ – 7denní.....	125 Kč
Karta OBČANSKÁ – 30denní.....	380 Kč
Karta OBČANSKÁ – 90denní.....	1120 Kč
Karta ŽÁKOVSKÁ – pro žáky od 6 do 15 let – roční.....	365 Kč
Karta ŽÁKOVSKÁ (STUDENTSKÁ) – pro žáky, učně, studenty středních škol denního studia – roční .....	365 Kč
Karta ŽÁKOVSKÁ (STUDENTSKÁ) – pro studenty od 15 do 26 let – 7denní .....	65 Kč
Karta ŽÁKOVSKÁ (STUDENTSKÁ) – pro studenty od 15 do 26 let – 30denní .....	190 Kč
Karta ŽÁKOVSKÁ (STUDENTSKÁ) – pro studenty od 15 do 26 let – 90denní .....	550 Kč
Karta DŮCHODOVSKÁ – pro seniory od 65 do 70 let a pro poživatele starobního nebo invalidního důchodu III. stupně – roční .....	365 Kč

*Bezplatná přeprava*

Bezplatně se přepravuje:

- jedna osoba doprovázející dítě do 3 let, doprovázející osoba má povinnost prokázat věk dítěte (bezplatná přeprava neplatí na linkách PID číselné řady 3xx);
- příslušník Policie ČR ve služebním stejnokroji;
- strážník Městské policie Kladno ve služebním stejnokroji nebo po prokázání se služebním průkazem a odznakem.

*Používání čipových karet dopravce ČSAD MHD Kladno a.s. na linkách PID v obvodu MHD Kladno*

Čipová karta dopravce ČSAD MHD Kladno a. s. (čipová karta dopravce) je elektronický platební prostředek umožňující cestujícím bezhotovostní odbavení v autobusových linkách na území města Kladna. Na každou čipovou kartu dopravce si cestující může uložit finanční obnos a z tohoto obnosu čerpat při zakoupení jízdného pro jednotlivou jízdu (tzv. elektronická peněženka). Na některé druhy čipových karet dopravce je dále možné nahrát předplatní časové jízdné na linky v obvodu MHD Kladno. Zůstatek peněz na kartě a platnost předplatního jízdného je tištěna na jízdenku. Z každé čipové karty dopravce (elektronické peněženky) je možné zaplatit jízdné i spolucestujícím. Odbavovací systém neumožňuje současné odbavení z předplatního jízdného spolu s doplškem ceny z elektronické peněženky nebo hotově, neumožňuje kombinaci Tarifu MHD Kladno a Tarifu PID.

*Typy čipových karet a podmínky tarifních kategorií*

Karta RODINNÁ – Karta je pouze elektronickou peněženkou umožňující odbavení cestujícího za jízdné pro jednotlivou jízdu dle požadavku cestujícího (obyčejné jízdné, po prokázání nároku na slevu, zvýhodněné jízdné). Karta je přenosná, tj. lze ji zapůjčit k použití jiné osobě.

Karta OBČANSKÁ – Na kartu je možné nabít předplatní časové jízdné (týdenní, měsíční, čtvrtletní) s volitelným začátkem platnosti a neomezeným počtem jízd v daném období, příp. lze dobít a používat také jako elektronickou peněženku. Karta je neprenosná, tj. je určena k používání pouze držitelí karty.

Karta ŽÁKOVSKÁ – Karta je určena pro:

- 1) děti a žáky od 6 do 15 let (do dne předcházejícímu dni 15. narozenin)
  - a) pro MHD Kladno je kartu možné dobít časovým předplatním jízdným
  - b) pro MHD Kladno je kartu možné dobít zvýhodněným jednotlivým jízdným, které se odečítá z elektronické peněženky za každou projetou jízdu
- 2) žáky, učně a studenty denního studia středních škol
  - a) pro MHD Kladno je kartu možné dobít zvýhodněným jednotlivým jízdným (1 Kč/1 jízdu), které se odečítá z elektronické peněženky za každou projetou jízdu
  - b) pro MHD Kladno je kartu možné dobít časovým předplatním jízdným

Tyto osoby předkládají v určeném termínu (září) potvrzení školského zařízení o trvání studia nebo platný žákovský průkaz.
- 3) žáky a studenty od 15 do 26 let (do dne předcházejícímu dni 26. narozenin) střední nebo vysoké školy
  - a) pro MHD Kladno je kartu možné dobít časovým předplatním jízdným na neomezený počet jízd

Tyto osoby předkládají v určeném termínu (říjen) potvrzení školského zařízení o trvání studia nebo platný žákovský průkaz.

Na kartu je možné nabít předplatní časové jízdné (týdenní, měsíční, čtvrtletní) s volitelným začátkem platnosti, příp. lze dobít a používat současně také jako elektronickou peněženku.

Karta je nepřenositelná, určena k používání pouze držiteli karty.

Karta DŮCHODOVSKÁ – Karta je určena pro:

- 1) osoby nad 65 let (ode dne 65. narozenin) – karta umožňuje automatické odbavení cestujícího za zlevněné jednotlivé jízdné (1 Kč/1 jízdu) v MHD Kladno nebo je kartu možné dobít časovým předplatním jízdným MHD Kladno.
- 2) poživatele starobního nebo invalidního důchodu III. stupně – karta umožňuje automatické odbavení cestujícího za zlevněné jednotlivé jízdné (1 Kč/1 jízdu) v MHD Kladno nebo je kartu možné dobít časovým předplatním jízdným MHD Kladno. Karta je platná vždy na období jednoho roku, pro prodloužení platnosti je nutné doložit trvání nároku.

Karta je nepřenositelná, určena k používání pouze držiteli karty.

Karta RODIČOVSKÁ – Karta je určena pro osoby pobírající rodičovský příspěvek a doprovázející dítěte do 4 let věku (do dne předcházejícímu dni 4. narozenin), které není přepravováno v kočárku.

Karta je elektronickou peněženkou opravňující držitele k prvním 40 jízdám za 4 Kč během kalendářního měsíce v MHD Kladno. Nevyužitý počet jízd se do dalších období nepřevádí. K dalším jízdám (tj. od 41. jízdy) v měsíci opravňuje k cestám za plnocenné jízdné 14 Kč.

Karta je platná vždy na období jednoho roku, pro prodloužení platnosti je nutné doložit trvání nároku, karta je platná maximálně do dne 4. narozenin dítěte.

Karta je nepřenositelná, určena k používání pouze držiteli karty.

Při cestování bez dítěte lze kartu RODIČOVSKOU použít pouze pro odbavení za plnocenné jízdné 14 Kč z elektronické peněženky, nikoli za zlevněný tarif RODIČOVSKÉ karty.

*Způsob odbavování cestujících v autobusech MHD Kladno*

Každý cestující obdrží při nástupu jízdenku, kterou je povinen mít po celou dobu přepravy u sebe a v případě kontroly pověřenou osobou dopravce ji předložit spolu s kartou. Zařízení umožňuje odbavení zaplacením hotově ve voze u řidiče nebo zabudovaným čtecím zařízením pomocí čipové karty. Při odbavení kartou cestující po nástupu do vozu přiloží platební kartu do blízkosti čtečky (tj. asi 5 až 8 cm). Čtecí zařízení potvrdí signálem rozsvícené zelené šipky platnost operace, u karet množstevních odečte jízdu nebo odpovídající částku a zařízení vytiskne jízdenku, kterou si cestující sám odebere. V případě žádosti o jiný druh jízdenky, než pro který je daná karta určena nebo pro jízdu mimo MHD Kladno oznámí cestující před přiložením karty řidiči druh požadované jízdenky. Pověřená osoba dopravce (řidič, přepravní kontrolor) je oprávněna vyzvat uživatele karty k vizuální kontrole podobnosti na kartě, zda je karta použita oprávněným držitelem karty (platí pro karty OBČANSKÁ, ŽÁKOVSKÁ, DŮCHODOVSKÁ, SENIORSKÁ a RODIČOVSKÁ).



Podmínky pro vydání čipových karet dopravce ČSAD MHD Kladno a. s. jsou uvedeny na internetových stránkách [www.csadkladno.cz](http://www.csadkladno.cz).

**ČASOVÉ PŘEDPLATNÍ JÍZDNÉ** – počet jízd v předplaceném období není omezen. Předplatní časové jízdné je nahané na čipové kartě s možností volby počátečního dne platnosti. Platí jen v rozsahu dat nahané na kartě, bez možnosti přesahu platnosti.

\* **ZVÝHODNĚNÝ PŘESTUP** (neplatí na linkách PID číselné řady 3xx) – je možné využít při platbě kartou v MHD Kladno při odbavení za jednotlivé jízdné z elektronické peněženky za plnocenné jízdné 14 Kč (v zónách SID při odbavení za jednotlivé jízdné z karty z elektronické peněženky). Cestující má nárok na jeden přestup, při kterém má přestupní (již uhrazenou) zónu zdarma. Přestup musí být uskutečněn v časovém limitu do 20 minut od předchozího výstupu, přestup a není nutno ho hlásit řidiči – odbavovací zařízení hlídá časový limit, který je uložen vždy na kartě. Časový limit je také vytištěn na jízdence. V případě chybně vyhodnoceného přestupu odbavovacím zařízením a účtováním jiného tarifu než přestupního je reklamáce neoprávněně odečteného jízdného uplatňována ve všech informačních kancelářích dopravce ČSAD MHD Kladno a. s. (po předložení jízdenky). Z technologických důvodů není možné využít přestup u jízdenky pro spolucestující a u hromadné společné jízdenky.

**UPOZORNĚNÍ:** Odbavovací systém neumožňuje odbavení z předplatního kupónu spolu s dopltkem ceny z elektronické peněženky nebo hotově, neumožňuje kombinaci Tarifu MHD a Tarifu PID.

Ostatní podmínky jsou uvedeny v čl. III.C. Tarifu PID.

#### **h) Tarif MHD Slaný**

Obvod MHD Slaný, též Zóna MHD Slaný, je tvořen územím města Slaný, tj. katastrální území *Slaný, Blahotice, Dolín, Kvíc, Lotouš, Netovice, Otruby, Trpoměchy* a *Želevěčice*. Tarif MHD Slaný je uznáván na všech úsecích autobusových linek PID ležících v obvodu MHD Slaný. Jízdné pro jednotlivou jízdu se hradí při nástupu do vozidla u řidiče.

Jízdenka MHD Slaný pro jednotlivé jízdné a přepravné je **přestupní** a má platnost **30 min.** od času vyznačeného na jízdence při prodeji řidičem z mobilního odbavovacího zařízení.

*Jednotlivé jízdné hrazené:*

Plnocenné jízdné – přestupní ..... 10 Kč

*Přepravné hrazené u řidiče:*

Přepravné za zavazadlo podléhající placení – přestupní..... 6 Kč

Přepravné za psa – přestupní..... 6 Kč

## Příloha č. 11

### *Překryvy PID s jinými integrovanými systémy*

#### **I. Překryv PID s integrovaným dopravním systémem Doprava Ústeckého kraje (DÚK)**

1. Překryvná oblast PID a DÚK je vymezena územím mezi městy Roudnice nad Labem, Štětí, Mělník, Kralupy nad Vltavou a Rakovník a tvoří přechod mezi Středočeským a Ústeckým krajem. Zahrnuje železniční a autobusovou dopravu.
2. Tarif DÚK je zónově-relační a časový, tj. všechny jízdenky platí pouze v rozsahu zónové, relační a časové platnosti, která je na jízdenkách vyznačena, pokud není platnost jízdního dokladu omezena jinak. Jízdenky DÚK, a to pouze papírové, platí u zapojených železničních dopravců pouze ve 2. vozové třídě osobních vlaků, spěšných vlaků a vyhlášených rychlíků na linkách a vymezených úsecích uvedených v Tarifu DÚK a Smluvních přepravních podmínkách (SPP) DÚK. V Tarifu DÚK, resp. SPP DÚK je také uvedeno, na kterých linkách jsou vydávány či uznávány papírové jízdní doklady, částečně integrované jízdní doklady na bázi Bezkontaktní čipové karty DÚK (dále jen „BČK DÚK“) a kde jsou uznávány částečně integrované mobilní jízdní doklady provozovatelů MHD (SMS jízdenky, jízdenky a časové kupóny zakoupené v aplikaci SEJF apod.). **Cestující musí zohlednit nosič jízdního dokladu a brát v úvahu při hledání cesty i to, jestli dopravce danou formu akceptuje** a zda jízdní doklady dle tohoto Tarifu DÚK vydává. Podrobnosti viz Tarif DÚK a SPP DÚK, dostupné na <http://www.kr-ustecky.cz/doprava-usteckeho-kraje.asp>.
3. Na vybraných úsecích autobusových linek **PID 464, 466, 467, 468, 475, 496 a 560** jsou kromě jízdních dokladů dle Tarifu PID uznávány také integrované papírové jízdní doklady DÚK dle své zónové, relační a časové platnosti v systému DÚK. Na těchto linkách PID se nevydávají a neuznávají jízdní doklady na bázi BČK DÚK a doklady využívající elektronickou peněženku na BČK DÚK, ani není možné vydávání doplateků dle Tarifu DÚK pro jízdu oklikou. Cestující, kteří chtějí na těchto úsecích využít jízdné dle Tarifu DÚK, musí mít platný papírový jízdní doklad DÚK opatřen předem již před nástupem do vozu. Úseky na těchto linkách PID, kde lze využívat jízdné dle Tarifu DÚK, jsou uvedeny v jízdních řádech. Ve vozidle (u řidiče) se vydávají pouze jízdenky dle Tarifu PID.
4. Na linkách **PID 464, 466, 467, 468, 475 a 496** platí Smluvní přepravní podmínky PID. Prokazování nároku na slevu, nároku na bezplatnou přepravu a přeprava zavazadel a psů se řídí Tarifem PID; při použití platného jízdního dokladu DÚK se řídí Tarifem DÚK včetně dokládání nároku na slevu, s výjimkou bezplatných přeprav. Zařazení do tarifních pásem resp. tarifních zón je uvedeno v jízdních řádech. Cestující, který se neprokáže platným jízdním dokladem DÚK nebo nedoloží nárok na slevu dle Tarifu DÚK, je posuzován jako cestující PID. Přírážky k jízdnému za nedodržení přepravní a tarifní kázně se řídí Tarifem PID a Smluvními přepravními podmínkami PID.
5. Na vybraných úsecích autobusových linek Integrovaného dopravního systému **DÚK 368, 635, 636, 639, 646, 672, 680, 681, 683, 684, 685 a 687** jsou kromě jízdních dokladů dle tarifu DÚK uznávány také papírové jízdní doklady PID dle své časové a pásmové platnosti v systému PID, a to jednotlivé i předplatní. Při použití jednotlivých jízdenek PID musí mít cestující potřebnou jízdenku PID před nástupem do vozidla předem označenu, resp. zakoupenou v jiném dopravním prostředku PID nebo na železniční stanici zařazené do PID. Při použití předplatního časového jízdného (kupónů) PID je takový kupón uznán jen tehdy, pokud je v papírové podobě. Neuznávají se elektronické časové kupóny PID nahrané na čipové kartě. Ve vozidle (u řidiče) se vydávají pouze jízdenky dle Tarifu DÚK.
6. Na linkách Integrovaného dopravního systému **DÚK 368, 635, 636, 639, 646, 672, 680, 681, 683, 684, 685 a 687** platí Smluvní přepravní podmínky DÚK. Prokazování nároku na slevu, nároku na bezplatnou přepravu a přeprava zavazadel a psů se řídí Tarifem DÚK; při použití platného jízdního dokladu PID se řídí Tarifem PID včetně dokládání nároku na slevu, s výjimkou bezplatných přeprav. Zařazení do tarifních zón resp. tarifních pásem je uvedeno v jízdních řádech. Cestující, který se neprokáže platným jízdním dokladem PID nebo nedoloží nárok na slevu dle Tarifu PID, je posuzován jako cestující DÚK. Přírážky k jízdnému za nedodržení přepravní a tarifní kázně se řídí Tarifem DÚK a Smluvními přepravními podmínkami DÚK.
7. Na železniční lince **DÚK U4**, která je pokračováním linky **PID S4** v úseku Hněvice – Roudnice nad Labem, jsou kromě jízdních dokladů Tarifu DÚK uznávány také jízdní doklady PID dle své časové

a pásmové platnosti v systému PID, a to jednotlivě i předplatní. Při použití jednotlivých jízdenek PID musí mít cestující potřebnou jízdenku PID před nástupem do vlaku předem označenu, resp. zakoupenou v jiném dopravním prostředku PID nebo na železniční stanici zařazené do PID.

8. Na železniční lince **PID R20** v úseku Roudnice nad Labem – Hněvice jsou kromě jízdních dokladů dle Tarifu PID uznávány také integrované papírové jízdní doklady DÚK dle své zónové, relační a časové platnosti v systému DÚK. Cestující, kteří chtějí na těchto úsecích využít jízdné dle Tarifu DÚK, musí mít platný papírový jízdní doklad DÚK opatřen již předem, před nástupem do vlaku.
9. Na železničních linkách **DÚK U21** (Roudnice nad Labem – Straškov – Bříza obec) a **U22** (Bříza obec – Straškov – Ctiněves – Vraňany) jsou kromě jízdních dokladů Tarifu DÚK uznávány také jízdní doklady PID dle své časové a pásmové platnosti v systému PID, a to jednotlivě i předplatní. Při použití jednotlivých jízdenek PID musí mít cestující potřebnou jízdenku PID před nástupem do vlaku DÚK předem označenu, resp. zakoupenou, v jiném dopravním prostředku PID nebo na železniční stanici zařazené do PID.
10. Na linkách PID v úsecích, kde je uznáván tarif DÚK, je jako platný jízdní doklad uznávána i předem zakoupená platná jednodenní síťová jízdenka Labe-Elbe (vydávaná též pod názvy REGIONet Labe-Elbe nebo Elbe-Labe-Ticket). Použití jízdenky Labe-Elbe se řídí smluvními podmínkami Dopravy Ústeckého kraje (DÚK) a Dopravního svazu Horního Labe (Verkehrsverbund Oberelbe – VVO). Na autobusových linkách PID se jízdenky Labe-Elbe nevydávají.
11. Na linkách **PID 583 a 585** jsou uznávány papírové jízdní doklady DÚK v úseku Ročov – Třeboc dle své zónové, relační a časové platnosti. Jízdní doklad DÚK musí mít cestující opatřen před nástupem do vozidla. Neuznávají se jízdní doklady DÚK na bázi BČK DÚK (včetně elektronické peněženky) a nevydávají se doplatky za jízdu oklikou.
12. Na lince **PID 619** jsou uznávány papírové jízdní doklady DÚK v úseku Vinařice – Kroučová dle své zónové, relační a časové platnosti. Jízdní doklad DÚK musí mít cestující opatřen před nástupem do vozidla. Neuznávají se jízdní doklady DÚK na bázi BČK DÚK (včetně elektronické peněženky) a nevydávají se doplatky za jízdu oklikou.

## **II. Uznávání jízdních dokladů Integrované dopravy Plzeňského kraje (IDPK) na linkách PID**

1. Na lince **PID 570** jsou v úseku „Čistá – Kralovice“ uznávány časové jízdenky IDPK nahrané na Plzeňské kartě v rozsahu zónové a časové platnosti. Zařazení zastávek do příslušných zón IDPK je uvedeno v jízdním řádu linky. Plzeňská karta je nepřenositelná.
2. Při nástupu do vozidla je cestující povinen se prokázat Plzeňskou kartou s nahranými příslušnými zónami a dokladem o dobití této karty danými zónami (dokladem o zaplacení). Řidič následně vydá cestujícímu „evidenční lístek IDPK“.
3. Na lince **PID 570** platí Smluvní přepravní podmínky PID. Prokazování nároku na slevu, nároku na bezplatnou přepravu a přeprava zavazadel a psů se řídí Tarifem PID; použití platného jízdního dokladu IDPK se řídí Tarifem IDPK včetně dokládání nároku na slevu. Zařazení do tarifních pásem resp. tarifních zón je uvedeno v jízdním řádu. Cestující, který se neprokáže platným jízdním dokladem IDPK nebo nedoloží nárok na slevu dle Tarifu IDPK, je posuzován jako cestující PID. Přírážky k jízdnému za nedodržení přepravní a tarifní kázně se řídí Tarifem PID a Smluvními přepravními podmínkami PID.

## **III. Uznávání jízdních dokladů Středočeské integrované dopravy (SID) na linkách PID v okolí města Příbrami**

1. Na linkách **PID 393 a 395** jsou v úseku „Příbram, Drkolnov, Podbrdská – Příbram, Nová Hospoda“ uznávány jednotlivě a časové jízdenky SID s platností pro zónu 64:
  - v přímých spojích ve směru do Prahy přijíždějících jako linka SID 143 443 ve směru z Březnice,
  - v přímých spojích ve směru do Prahy přijíždějících jako linka SID 300 031 (D31) ve směru z Rožmitálu pod Třemšínem,
  - ve spojích ve směru z Prahy a dále pokračujících přímo na linky SID 143 443 a 300 031 (D31).



# **Smlouva o přistoupení k systému jednotného tarifu**

č. j.: 25/2020-190-STKO/1

č. ev.: S-40-190/2020

výtisk č.:

# SMLOUVA O PŘISTOUPENÍ K SYSTÉMU JEDNOTNÉHO TARIFU

uzavřená podle § 1746 odst. 2 zákona č. 89/2012 Sb., občanský zákoník, ve znění pozdějších předpisů  
(dále jen „**Smlouva**“)

## Smluvní strany:

### Česká republika – Ministerstvo dopravy,

se sídlem nábřeží Ludvíka Svobody 1222/12, Nové Město, 110 15 Praha 1,

IČO: 660 03 008,

DIČ: CZ66003008,

bankovní spojení: Česká národní banka, číslo účtu: [REDACTED]

zastoupená doc. Ing. Karlem Havlíčkem, Ph.D., MBA,

na straně jedné

(dále jen „**Vlastník SJT**“)

a

### České dráhy, a.s.

se sídlem nábřeží L. Svobody 1222/12, 110 15 Praha 1,

IČO: 70994226,

DIČ: CZ70994226,

zapsaná v obchodním rejstříku vedeném Městským soudem v Praze, pod sp. zn. B 8039,

bankovní spojení: ČSOB, a.s., číslo účtu: [REDACTED]

zastoupená: Bc. Václavem Nebeským, předsedou představenstva a

Ing. Jiřím Ješetou, členem představenstva,

na straně druhé

(dále jen „**Přistupující dopravce**“)

Vlastník SJT a Přistupující dopravce jsou označováni společně dále jen jako „**Smluvní strany**“  
a samostatně též jako „**Smluvní strana**“.

**PREAMBULE**

Smluvní strany se dohodly na uzavření Smlouvy vzhledem k tomu, že

- a) vláda České republiky usnesením ze dne 22. března 2017 č. 220 ke „Zprávě o postupu otevírání trhu veřejných služeb v přepravě cestujících v oblasti dálkové a nadregionální dopravy“ v bodě II. uložila Ministerstvu dopravy, aby aktivně řešilo tarifní integraci v oblasti železniční veřejné dopravy a zajistilo její realizaci,
- b) Ministerstvo dopravy za účelem splnění úkolu uloženého vládou České republiky v rámci své působnosti vytvořilo Systém jednotného tarifu (dále jen „SJT“), jehož účelem je zajištění možnosti cestujícího přepravit se v rámci jednoho přepravního dokladu uzavřením jedné přepravní smlouvy mezi dvěma body použitelné sítě dopravních služeb bez ohledu na použití dopravce; použitelnou sítí dopravních služeb jsou v první etapě projektu dopravní služby na železničních dráhách (s výjimkou dráhy speciální) provozované v rámci veřejných služeb v přepravě cestujících v rámci České republiky a na základě rozhodnutí dopravce i jiné dopravní služby na železničních dráhách v České republice, přičemž se předpokládá v dalších etapách rozšíření použitelné sítě dopravních služeb i na jiné dopravní služby, zejména provozované v rámci integrovaných dopravních systémů v České republice,
- c) vláda České republiky usnesením ze dne 24. října 2018 č. 683 rozhodla o tom, že v rámci novely zákona č. 194/2010 Sb., o veřejných službách v přepravě cestujících a o změně dalších zákonů, ve znění pozdějších předpisů (dále jen „Zákon o veřejných službách“), bude do tohoto předpisu zapracována povinnost akceptovat v rámci veřejných služeb v přepravě cestujících na železnici jednotný jízdní doklad, umožňující uzavření přímé přepravní smlouvy na železnici v rámci České republiky, a možnost akceptovat tento přepravní doklad i na některých jiných dopravních službách,
- d) předmětná novela Zákona o veřejných službách, obsahující povinnost akceptace jednotného jízdního dokladu, byla dne 17. prosince 2019 schválena Parlamentem České republiky, podepsána prezidentem republiky a dne 31. prosince 2019 vyhlášena ve Sbírce zákonů v části 153 pod číslem 367/2019 Sb.,
- e) s ohledem na právní předpisy, dokumenty vlády České republiky, případné smlouvy o veřejných službách a za účelem získání přínosu pro cestující má Přístupující dopravce úmysl se aktivně podílet na SJT a zajistit cestujícím přímé tarifní odbavení.

**ČLÁNEK 1  
VÝKLADOVÁ USTANOVENÍ**

Pojmy, které jsou vymezeny v přílohách Smlouvy, se užívají v celé Smlouvě v totožném významu, který je vymezen v předmětné příloze. Pojmy jsou zpravidla vymezeny v Příloze č. 1 Smlouvy. Je-li zavedení pojmu v jiné příloze Smlouvy, je to u jeho prvního použití zvláště uvedeno.

**ČLÁNEK 2  
ÚČEL SMLOUVY**

Účelem Smlouvy je zapojení Přístupujícího dopravce do SJT v rozsahu stanoveném touto Smlouvou tak, aby SJT

- a) byl zajišťován v souladu s právními předpisy České republiky, Evropské unie a mezinárodního práva, kterým je Česká republika vázána,
- b) byl provozován s účastí Zúčastněných dopravců provozujících veřejnou osobní drážní dopravu na železničních dráhách v České republice,
- c) v dalších etapách umožňoval přistoupení dopravců zajišťujících některé dopravní služby v jiných druzích veřejné osobní dopravy, zejména v rámci integrovaných dopravních systémů, bude-li takové přistoupení v souladu s právními předpisy a projeví-li objednatel nebo organizátor veřejných služeb o účast na SJT zájem,
- d) umožňoval průběžně a spolehlivě nákup Přepravních dokladů SJT za přepravních podmínek a tarifu, a to ve formě Elektronického dokladu nebo Papírového dokladu,
- e) umožňoval Cestujícím přepravu na základě Přepravních dokladů SJT ve všech dopravních službách Zúčastněných dopravců, které jsou začleněny do SJT a jejichž seznam je zveřejněn na Portálu cestujícího,
- f) zajišťoval řádné včasné a správné finanční vyúčtování a vypořádání mezi Uživateli SJT a
- g) umožňoval zřízení Portálu cestujícího, který cestujícím umožní nákup Přepravních dokladů SJT vzdáleným přístupem.

**ČLÁNEK 3  
PŘEDMĚT SMLOUVY**

1. V souvislosti se zajišťováním veřejných služeb v přepravě cestujících Přístupujícím dopravcem je předmětem Smlouvy
  - a) vymezení práv a povinností Přístupujícího dopravce, spojených s prodejem a výdejem Přepravních dokladů SJT, uznáváním Přepravních dokladů SJT, uzavíráním Přepravních smluv SJT, poskytováním přepravy podle smluvních přepravních podmínek a způsobem vypořádávání vzájemných závazků a pohledávek mezi Uživateli SJT a

- b) vymezení práv a povinností Vlastníka SJT a Správce SJT souvisejících se zajištěním provozu SJT, včetně řádného chodu Informačního systému SJT, a způsobem vypořádání vzájemných závazků a pohledávek mezi Uživateli SJT.
2. Přístupující dopravce se zavazuje po celou dobu plnění Smlouvy informovat Správce SJT o rozsahu zajišťovaných veřejných služeb ve smyslu § 3 a 4 Zákona o veřejných službách, tj. předávat informaci
- a) o jednotlivých dopravních službách, které jsou aktuálně nebo budou předmětem smluv o veřejných službách,  
b) o skutečnosti, v rámci které smlouvy o veřejných službách jsou nebo budou jednotlivé dopravní služby objednány, včetně vymezení příslušného smluvního úseku,
- a to bez zbytečného odkladu po uzavření předmětných smluv o veřejných službách či jejich dodatků, které objednané veřejné služby vymezují. Zvláštní pozornost Přístupující dopravce věnuje neprodleně informaci o ukončení platnosti SJT u dopravních služeb, na které se SJT přestane vztahovat (například ukončení objednávky příslušným orgánem).
3. Správce SJT se zavazuje po celou dobu plnění Smlouvy bez zbytečného odkladu zveřejňovat přehled dopravních služeb, oznámených Přístupujícím dopravcem podle odst. 2 tohoto článku, způsobem umožňujícím dálkový přístup. Toto zveřejnění zahrnuje i informaci o službách, na které se SJT přestane vztahovat a od kdy se na ně přestane vztahovat.
4. Smluvní strany se zavazují poskytovat si navzájem součinnost nezbytnou pro řádné plnění jejich povinností stanovených jim touto Smlouvou a příslušnými právními předpisy.

#### ČLÁNEK 4 DOBA TRVÁNÍ SMLOUVY

Smlouva se sjednává na dobu neurčitou.

#### ČLÁNEK 5 PROHLÁŠENÍ

1. Smluvní strany podpisem Smlouvy prohlašují, že
- a) jsou oprávněny uzavřít tuto Smlouvu a nejsou jim známy žádné skutečnosti, jež by jim bránily jejímu uzavření nebo uzavření jejich jednotlivých ustanovení,  
b) v době podpisu Smlouvy jim nejsou známy žádné skutečnosti, jež by bránily plnění Smlouvy jako celku nebo jednotlivých povinností ze Smlouvy vyplývajících a  
c) jsou vzájemně v dobré víře ohledně svého právního postavení.
2. Přístupující dopravce dále podpisem Smlouvy prohlašuje, že splnil podmínky pro účast na SJT, tj. že má uzavřenu jednu či více smluv o veřejných službách v přepravě cestujících v oblasti železniční osobní dopravy na dráze celostátní nebo dráhách regionálních.

#### ČLÁNEK 6 SPRÁVCE SJT

1. Vlastník SJT Přístupujícímu dopravci sděluje, že Správce SJT ke dni předložení návrhu Smlouvy je organizace CENDIS, s. p., se sídlem nábreží Ludvíka Svobody 1222/12, Praha 1 - Nové Město, 110 00, IČO: 00311391, DIČ: CZ00311391. Kontaktními osobami organizace CENDIS, s. p. pro účely plnění Smlouvy je ve věcech smluvních [REDAKCE] a ve věcech technických [REDAKCE].
2. Vlastník SJT Přístupujícímu dopravci sděluje, že je oprávněn osobu Správce SJT z vlastní vůle odvolat a pověřit provozem SJT jinou osobu. Přístupující dopravce je povinen takovou změnu Správce SJT akceptovat. Pokud dojde v době platnosti Smlouvy ke změně Správce SJT, kontaktních údajů anebo kontaktních osob Správce SJT, je Vlastník SJT povinen tuto skutečnost Přístupujícímu dopravci bezodkladně oznámit a v tomto oznámení uvést, kdo je novým Správce SJT, jaké jsou nové kontaktní údaje a kontaktní osoby.
- Smluvní strany se dohodly, že v případě změny Správce SJT budou vzájemné závazky s odvolaným Správce SJT vypořádány ve lhůtě do šesti (6) měsíců od okamžiku jeho odvolání. Vlastník SJT odpovídá vůči Přístupujícímu dopravci za splnění povinností odvolávaného Správce SJT a za řádné vypořádání povinností stanovených Smlouvou ze strany tohoto subjektu.
3. Vlastník SJT Přístupujícímu dopravci oznamuje, že Správce SJT zmocnil, aby ve věcech souvisejících s touto Smlouvou zastupoval Vlastníka SJT. Zplnomocnění se nevztahuje na samotné uzavření Smlouvy, na ukončení nebo změnu Smlouvy ani na jednání spočívající v pověření Správce SJT provozem SJT a na další jednání stanovená Smlouvou.

## ČLÁNEK 7 SMLUVNÍ PŘEPRAVNÍ PODMÍNKY SJT

1. Vlastník SJT stanovuje Zvláštní pravidla pro smluvní přepravní podmínky SJT, které se Přistupující dopravce zavazuje včlenit do svých smluvních přepravních podmínek vydaných podle § 49 Přepravního řádu.
2. Zvláštní pravidla pro smluvní přepravní podmínky SJT vymezují způsob uzavírání Přepravních smluv SJT, druhy a formy Přepravních dokladů SJT, způsob jejich prodeje, výdeje, platby za ně, možnosti vrácení Přepravních dokladů SJT před nastoupením cesty a uplatňování práv cestujících z Přepravní smlouvy SJT.
3. Zvláštní pravidla pro smluvní přepravní podmínky SJT jsou uvedena v Příloze č. 1 Smlouvy. V rámci SJT je dále nabízena sleva pro pravidelné zákazníky veřejné dopravy, jejíž pravidla jsou stanovena v Příloze č. 9 Smlouvy.

Tato pravidla lze změnit v případě, že:

- a) změna je vyvolána změnou právních předpisů; v takovém případě je návrh rozeslán Zúčastněným dopravcům k posouzení, avšak přijetí změny nutné k dosažení souladu s právními předpisy není podmíněno jejich souhlasem,
- b) nejde o případ podle písm. a) a změna se týká taxativně vymezených základních prvků obchodního modelu, kterými jsou: kilometrický tarif, prodejní sazba, částka za uskutečňovanou přepravu, existence validace a způsob přiřazení, zavedení věrnostního programu ve smyslu přílohy č. 9 Smlouvy v jiné procentní výši a jeho uplatnění na další druhy a slevové alternativy jízdních dokladů SJT; v takovém případě se změna provede, pokud žádný ze Zúčastněných dopravců nevyužije svého práva návrh nepřijmout, nebo
- c) nejde o případ podle písm. a) ani b); v takovém případě se změna provede v případě souhlasu dopravců, kteří souhrnně provozují alespoň 50 % dopravních výkonů v rámci SJT.

Pro změny ostatních částí Smlouvy platí uvedená pravidla obdobně. Jsou-li naplněna pravidla tohoto článku, zavazuje se Přistupující dopravce uzavřít dodatek Smlouvy, jehož předmětem je úprava Smlouvy v důsledku změn.

## ČLÁNEK 8 TARIFNÍ PODMÍNKY SJT

1. Výše jízdného v SJT a pravidla pro jeho určení jsou vymezeny v Tarifních podmínkách SJT, které se Vlastník SJT ve spolupráci s Ministerstvem financí České republiky zavazuje vydávat jednou ročně minimálně čtyři měsíce před ročním termínem vydání jízdního řádu podle § 42 Zákona o dráhách a uveřejnit je způsobem umožňujícím dálkový přístup.

Nebude-li výše jízdného stanovena v termínu podle první věty tohoto článku, platí pro stanovení výše jízdného v SJT poslední zveřejněná výše jízdného. V takovém případě se Vlastník SJT zavazuje bez zbytečného odkladu svolat všechny Zúčastněné dopravce a projednat s nimi lhůtu, ve kterém lze výši jízdného po vydání regulace upravit. Nebude-li výše jízdného stanovena ani tři měsíce po termínu podle věty první tohoto odstavce, má Přistupující dopravce právo na úhradu tarifního závazku, jako kdyby byla výše jízdného v SJT změněna podle článku 4 Přílohy č. 2 Smlouvy obdobně, a to do doby, než dojde ke stanovení výše jízdného v souladu se Smlouvou.

2. Přistupující dopravce se zavazuje zpracovat uveřejněné Tarifní podmínky SJT do vlastního tarifu, vydaného podle § 36 Zákona o dráhách, a tento tarif vyhlásit v souladu s právními předpisy.
3. Způsob zpracování a další podmínky pro vydávání tarifu SJT jsou uvedeny v Pravidlech pro sestavování tarifu SJT, které tvoří Přílohu č. 2 Smlouvy.

## ČLÁNEK 9 TECHNICKÉ PODMÍNKY SJT

1. Vlastník SJT se zavazuje zajistit provoz Informačního systému SJT, prostřednictvím kterého mohou Účastníci SJT plnit svoje povinnosti, vyplývající ze Smlouvy.
2. Přistupující dopravce se zavazuje určit a přizpůsobit svá technická zařízení a informační systémy tak, aby byla umožněna jejich vzájemná komunikace s Informačním systémem SJT v souladu s obecně závaznými právními předpisy a s Technickými podmínkami SJT které tvoří Přílohu č. 3 Smlouvy.
3. V Technických podmínkách SJT je vymezen způsob vzájemné výměny dat a technické komunikace mezi Informačním systémem SJT, technickými prostředky a informačními systémy Přistupujícího dopravce.



## **ČLÁNEK 10 PRAVIDLA PRO PŘÍRAZENÍ PŘEPRAVNÍCH DOKLADŮ SJT**

1. Vlastník SJT se zavazuje s použitím funkcí Informačního systému SJT na základě údajů do něj vložených Účastníky SJT transparentním a spravedlivým způsobem přiřadit Podíl na jízdě na jednotlivé dopravní služby Zúčastněných dopravců.
2. Způsob provádění kontroly platnosti Přepravených dokladů SJT, jejich Validace, metody a mechanismy přiřazení podílů z Částky za uskutečněnou přepravu, vymezené v Příloze č. 5 Smlouvy, z jednotlivých druhů Přepravených dokladů SJT je stanoven v Pravidlech pro přiřazení Přepravených dokladů SJT, které tvoří Přílohu č. 4 Smlouvy.

## **ČLÁNEK 11 PRAVIDLA VYÚČTOVÁNÍ A VYPOŘÁDÁNÍ**

1. Do vyúčtování a vypořádání vzájemných závazků a pohledávek Účastníků SJT vstupují transakce evidované v Informačním systému SJT spojené s prodejem Přepravených dokladů SJT, jejich přiřazením na Provozní soubory dopravních služeb, vymezené v Příloze č. 4 Smlouvy, a Podíl na společném dluhu Zúčastněných dopravců plynoucí z uplatněných práv Cestujících z Přepravených smluv SJT.
2. Způsob vyúčtování a vypořádání vzájemných závazků Účastníků SJT je definován v Pravidlech pro vyúčtování v rámci SJT, které tvoří Přílohu č. 5 Smlouvy.
3. Přístupující dopravce se podpisem Smlouvy zavazuje se Správcem SJT bez zbytečného odkladu upravit své vzájemné vztahy při prodeji, výdeji, vrácení, kontrole a validaci Přepravených dokladů SJT, které umožňují jeho držiteli využít své právo na přepravu v SJT a uplatňovat svá práva z Přepravené smlouvy SJT, samostatnou Smlouvou o spolupráci v SJT, jejíž vzor je uveden v Příloze č. 7 Smlouvy.

## **ČLÁNEK 12 OCHRANA OSOBNÍCH ÚDAJŮ**

1. Smluvní strany se zavazují zachovávat povinnost mlčenlivosti a povinnost chránit osobní údaje související se Smlouvou podle příslušných právních předpisů, zejména nařízení Evropského parlamentu a Rady (EU) 2016/679 o ochraně fyzických osob v souvislosti se zpracováním osobních údajů a o volném pohybu těchto údajů a o zrušení směrnice 95/46/ES (obecné nařízení o ochraně osobních údajů) a dle dalších právních předpisů vztahujících se k ochraně osobních údajů, zákona č. 110/2019 Sb., o zpracování osobních údajů, nebo právních předpisů, které je v budoucnu nahradí.
2. Smluvní strany se v této souvislosti zavazují poučit osoby, které se budou podílet na plnění předmětu Smlouvy, o povinnostech vyplývajících z odst. 1 tohoto článku a vhodným způsobem zajistit dodržování těchto povinností všemi osobami podílejícími se na plnění předmětu Smlouvy.
3. Přístupující dopravce se podpisem Smlouvy zavazuje se Správcem SJT bez zbytečného odkladu uzavřít samostatnou Smlouvu o zpracování osobních údajů, jejíž vzor je uveden v Příloze č. 6 Smlouvy.

## **ČLÁNEK 13 OCHRANA OBCHODNÍHO TAJEMSTVÍ**

1. Vlastník SJT se zavazuje zajistit, aby obchodní tajemství Přístupujícího dopravce ve smyslu § 504 Občanského zákoníku bylo odpovídajícím způsobem utajeno a aby s ním byly seznámeny pouze osoby, které jej potřebují pro výkon své práce. Pokud Přístupující dopravce určité skutečnosti týkající se Smlouvy za obchodní tajemství považuje, zavazuje se takovou skutečnost Vlastníku SJT bez zbytečného odkladu písemně sdělit. Třetím osobám mohou být informace podléhající obchodnímu tajemství Přístupujícího dopravce poskytnuty pouze s písemným souhlasem Přístupujícího dopravce.
2. Bez ohledu na vymezení obchodního tajemství podle odstavce 1 Přístupující dopravce souhlasí s tím, že:
  - a) Smlouva a její jednotlivé dodatky jsou veřejně přístupné a mohou být zveřejněny na internetových stránkách Vlastníka SJT či na jeho profilu, s vyloučením osobních údajů podle článku 12 Smlouvy,
  - b) ekonomické informace získané podle Smlouvy je Vlastník SJT oprávněn postoupit Ministerstvu financí pro výkon jeho činnosti; Vlastník SJT zajistí, aby Ministerstvo financí poskytlo obchodnímu tajemství odpovídající ochranu,
  - c) veškeré údaje poskytované na základě Smlouvy mohou být zpřístupněny Nejvyššímu kontrolnímu úřadu a obdobným institucím v případě finančních či jiných kontrol Vlastníka nebo Správce SJT; Vlastník SJT nebo Správce SJT zajistí, aby přejímající instituce poskytla obchodnímu tajemství odpovídající ochranu,
  - d) veškeré údaje poskytované na základě Smlouvy mohou být zpřístupněny Úřadu pro ochranu hospodářské soutěže a Úřadu pro přístup k dopravní infrastruktuře jako dozorovému orgánu; Vlastník SJT zajistí, aby přejímající úřad

poskytl obchodnímu tajemství odpovídající ochranu,

- e) v rozsahu zajišťujícím kontrolu přiřazení výnosů plynoucích ze SJT mohou být údaje poskytované na základě Smlouvy zpřístupněny příslušnému objednateli veřejných služeb, se kterým má Přistupující dopravce uzavřenu smlouvu o veřejných službách v přepravě cestujících, a to na základě zvláštní Smlouvy o zpřístupnění údajů, jejíž vzor je uveden v Příloze č. 8 Smlouvy,
- f) s údaji podle Smlouvy je oprávněn pro výkon své činnosti nakládat Správce SJT, který zajistí obchodnímu tajemství odpovídající ochranu a
- g) příslušným objednatelem veřejných služeb mohou být zveřejněny pro přípravu nabídek v režimu nabídkových řízení údaje týkající se výhradně Přepravních dokladů SJT a přiřazení výnosů plynoucích ze SJT v souladu s článkem 4 odst. 8 nařízení EP a Rady (EU) č. 1370/2007 o veřejných službách v přepravě cestujících a o zrušení nařízení (EHS) č. 1191/69 a č. 1107/70, ve znění pozdějších předpisů (dále jen „**Nařízení č. 1370/2007**“), případně obdobné informace sloužící pro přípravu nabídek v režimu přímých zadání.

#### ČLÁNEK 14 SMLUVNÍ POKUTY

1. Přistupující dopravce je povinen zaplatit Vlastníkovi SJT smluvní pokutu ve výši 20 000,- Kč za každý započatý den prodlení se splněním své povinnosti podle článku 7 odst. 1 Smlouvy včlenit Zvláštní pravidla pro smluvní přepravní podmínky SJT do svých smluvních přepravních podmínek v souladu s pravidly stanovenými Přílohou č. 1 Smlouvy.  
Čas prodlení uvedený v odst. 1 až 3 tohoto článku se stanoví od okamžiku, kdy
  - a) je zahájen provoz alespoň jednoho Provozního souboru dopravních služeb, na které se Smlouva vztahuje a
  - b) je zahájen provoz SJT.
2. Přistupující dopravce je povinen zaplatit Vlastníkovi SJT smluvní pokutu ve výši 10 000,- Kč za každý započatý den prodlení se splněním své povinnosti podle článku 8 odst. 2 Smlouvy zapracovat Tarifní podmínky SJT do svého tarifu dle pravidel stanovených v Příloze č. 2 Smlouvy. Povinnosti zaplatit smluvní pokutu se Přistupující dopravce zproští, pokud
  - a) povinnost umožnit využití jednotného tarifu nevyplývá z právních předpisů a
  - b) Přistupující dopravce prokáže, že zapracování Tarifních podmínek SJT do jeho tarifu by bylo v přímém rozporu se smlouvou o veřejných službách s příslušným objednatelem veřejných služeb.
3. Přistupující dopravce je povinen zaplatit Vlastníkovi SJT smluvní pokutu ve výši 10 000,- Kč za každý započatý den prodlení s plněním povinnosti Přistupujícího dopravce podle článku 9 odst. 2 Smlouvy určit a přizpůsobit svá technická zařízení a informační systémy tak, aby byla umožněna jejich vzájemná komunikace s Informačním systémem SJT, v souladu s obecně závaznými právními předpisy a s Technickými podmínkami SJT které tvoří Přílohu č. 3 Smlouvy.
4. Přistupující dopravce je povinen zaplatit Vlastníkovi SJT smluvní pokutu ve výši 5 000,- Kč za každé porušení následujících povinností týkajících se poskytování služby přepravy Cestujícím, a to
  - a) povinnosti oznámit Správci SJT rozsah zajišťovaných veřejných služeb podle článku 3 odst. 2 Smlouvy,
  - b) povinnosti uzavřít s Cestujícím Přepravní smlouvu SJT,
  - c) povinnosti poskytnout Cestujícímu, který se prokáže Přepravním dokladem SJT, přepravu,
  - d) povinnosti přepravit Cestujícího, který uzavře Přepravní smlouvu SJT, podle Zvláštních pravidel pro smluvní přepravní podmínky SJT definovaných v Příloze č. 1 Smlouvy.
5. Přistupující dopravce je povinen zaplatit Vlastníkovi SJT smluvní pokutu ve výši 3 000,- Kč za každé porušení následujících povinností týkajících se Přepravního dokladu SJT, a to
  - a) povinnosti zaevidovat do Informačního systému SJT prodej Přepravního dokladu SJT, který Přistupující dopravce prodal,
  - b) povinnosti vydat kupujícímu Přepravní doklad SJT, který Přistupující dopravce prodal,
  - c) povinnosti zajistit, aby měl Přepravní doklad SJT všechny předepsané náležitosti definované v Příloze č. 1 Smlouvy,
  - d) povinnosti zajistit, aby splňoval Přepravní doklad SJT minimální požadavky na ochranné prvky, definované v Příloze č. 3 Smlouvy.
6. Přistupující dopravce je povinen zaplatit Vlastníkovi SJT smluvní pokutu ve výši 1 000,- Kč za každé jednotlivé porušení následujících povinností týkajících se práv Cestujících z Přepravní smlouvy SJT, a to
  - a) přijímat uplatnění práv Cestujících z Přepravní smlouvy SJT,
  - b) vyřídít uplatnění práva Cestujícího z Přepravní smlouvy SJT,
  - c) zaevidovat do Informačního systému SJT údaje o uplatnění práva Cestujícího z Přepravní smlouvy SJT.
7. Vlastník SJT je povinen zaplatit Přistupujícímu dopravci smluvní pokutu ve výši 10 000,- Kč za každý započatý den prodlení se splněním své povinnosti vypořádání vzájemných závazků a pohledávek Účastníků SJT vymezené v článku 6

odst. 21 Přílohy č. 5 Smlouvy. Přístupující dopravce je povinen zaplatit Vlastníku SJT smluvní pokutu ve výši 10 000,- Kč za každý započatý den prodlení se splněním své povinnosti vypořádání vzájemných závazků a pohledávek Účastníků SJT vymezené v článku 6 odst. 21 Přílohy č. 5 Smlouvy.

8. Vlastník SJT je povinen zaplatit Přístupujícímu dopravci smluvní pokutu ve výši 20 000,- Kč za každý započatý den prodlení se splněním své povinnosti zajistit provoz Informačního systému SJT vymezené v článku 9 odst. 1 Smlouvy.
9. V případě zjištěných nedostatků a o možnosti případného uložení smluvní pokuty podle tohoto článku se Smluvní strana, která nedostatek zjistila, zavazuje informovat písemně druhou Smluvní stranu nejpozději do třiceti (30) dnů od zjištění závady. Druhá Smluvní strana je oprávněna se k takovému oznámení písemně vyjádřit ve lhůtě patnácti (15) dnů od doručení tohoto oznámení. Smluvní strana, která nedostatek zjistila, toto písemné vyjádření zhodnotí a rozhodne, zda jsou splněny důvody pro uplatnění smluvní pokuty a o tomto rozhodnutí písemně informuje druhou Smluvní stranu. Smluvní pokuta je splatná do třiceti (30) kalendářních dnů ode dne doručení rozhodnutí o uložení smluvní pokuty druhé Smluvní straně.
10. Uplatnění práva na smluvní pokutu nevylučuje právo Smluvní strany domáhat se náhrady škody nebo jiné újmy za nesplnění smluvních povinností druhou Smluvní stranou.

## **ČLÁNEK 15 UKONČENÍ SMLOUVY**

1. Smlouva skončí uplynutím účinnosti všech smluv o veřejných službách v přepravě cestujících, které má Zúčastněný dopravce uzavřeny s objednateli veřejných služeb v České republice.  
Přístupující dopravce se zavazuje oznámit Vlastníku SJT změny vymezení závazku veřejné služby, které mají dopad na tuto Smlouvu, jakož i ukončení účinnosti kterékoli smlouvy o veřejných službách.
2. Obě Smluvní strany jsou oprávněny ukončit tuto Smlouvu výpovědí, a to v případě závažného porušení Smlouvy druhou Smluvní stranou.
3. Výpověď musí mít písemnou formu a musí být doručena druhé Smluvní straně.
4. Výpovědní lhůta činí tři (3) měsíce a počíná běžet kalendářním měsícem následujícím po měsíci, v jehož průběhu byla výpověď doručena druhé Smluvní straně.
5. Za závažné porušení Smlouvy ze strany Vlastníka SJT se považuje prodlení Vlastníka SJT nebo jím pověřeného Správce v období platnosti příslušného jízdního řádu s vypořádáním vzájemných závazků a pohledávek Účastníků SJT vymezené v Příloze č. 5 Smlouvy po kumulovanou dobu delší než třicet (30) kalendářních dnů.  
Za závažné porušení Smlouvy ze strany Přístupujícího dopravce se považuje porušení kterékoli smluvní povinnosti, vymezené v článku 14 odst. 1 až 3 Smlouvy, neuzavření dodatku podle článku 7 odst. 3 věty poslední Smlouvy, nebo prodlení Přístupujícího dopravce v období platnosti příslušného jízdního řádu s vypořádáním vzájemných závazků a pohledávek Účastníků SJT vymezené v Příloze č. 5 Smlouvy, a to vždy po kumulovanou dobu delší než třicet (30) kalendářních dnů.
6. Ukončením Smlouvy přestávají být Smluvní strany Smlouvou vázány s výjimkou těch práv a povinností, které Smluvními stranám vznikly v době trvání Smlouvy, nevylučuje-li to povaha těchto práv a povinností.
7. Přístupujícímu dopravci nezanikají zejména ty práva a povinnosti, které mu za dobu trvání Smlouvy vznikly v souvislosti s vypořádáním finančních prostředků, smluvními sankcemi, závazky vůči Cestujícím a třetím osobám. Vzájemná práva a povinnosti ze skončené Smlouvy, pokud to jejich povaha umožňuje, si Smluvní strany vypořádají do 6 měsíců od ukončení Smlouvy.
8. Smlouvu lze ukončit dohodou Smluvních stran.

## **ČLÁNEK 16 DALŠÍ USTANOVENÍ**

1. Smlouva byla sepsána v pěti vyhotoveních s platností originálu, přičemž Vlastník SJT obdrží tři vyhotovení a Přístupující dopravce obdrží dvě vyhotovení.
2. Změní-li se v průběhu Smlouvy u některé Smluvní strany identifikační nebo kontaktní údaje, bankovní spojení nebo jiné okolnosti podstatné pro plnění Smlouvy, je tato Smluvní strana povinna takovou změnu včetně nových údajů bezodkladně oznámit druhé Smluvní straně.
3. Smlouva nabývá platnosti dnem jejího podpisu oběma Smluvními stranami a účinnosti dnem uveřejnění v informačním systému veřejné správy – registru smluv. Vlastník SJT zajistí uveřejnění Smlouvy v registru smluv v termínu třiceti dnů ode dne jejího podpisu oběma Smluvními stranami. Smluvní strany výslovně souhlasí s tím, že v období do 12. prosince

2020 se práva a povinnosti vyplývající z této Smlouvy odpovídajícím způsobem vztahují pouze na dobrovolné zajištění pilotního provozu, a to

- a) v období od 14. června 2020 v úsecích Plzeň – Žihle (– Most) a Česká Lípa – Rumburk, se zajištěním výdejních míst s osobní obsluhou (pokladen a vlaků), poskytujících papírové jízdní doklady SJT;
  - b) v období od 14. srpna 2020 v úsecích Plzeň – Žihle (– Most) a Česká Lípa – Rumburk, s rozšířením prodejních kanálů o výdejní místa bez osobní obsluhy (e-shop a prodejní automaty);
  - c) v období od 14. října 2020 do 12. prosince 2020 celoplošně na území České republiky, s plnohodnotným prodejem a uznáváním jízdních dokladů SJT.
4. Práva a povinnosti neupravené touto Smlouvou se řídí příslušnými ustanoveními právních předpisů České republiky a přímo aplikovatelných právních předpisů evropského a mezinárodního práva.
  5. Bude-li některé ustanovení Smlouvy shledáno neplatným nebo neúčinným nebo stane-li se takovým, Smluvní strany použijí v rozsahu takového neplatného nebo neúčinného ustanovení příslušné ustanovení obecně závazných právních předpisů. V takovém případě se zároveň Smluvní strany zavazují vstoupit ve vzájemná jednání ohledně změny Smlouvy a nahradit neplatné nebo neúčinné ustanovení ustanovením novým, které bude v souladu s účelem Smlouvy a s obecně závaznými právními předpisy.
  6. Smluvní strany výslovně prohlašují, že si tuto Smlouvu před jejím podpisem přečetly a s jejím obsahem souhlasí, že byla uzavřena po vzájemném projednání podle jejich svobodné a pravé vůle, vážně a srozumitelně, nikoliv v tísní a za nápadně nevýhodných podmínek pro jednu ze Smluvních stran, na důkaz toho připojují své vlastnoruční podpisy.

#### **ČLÁNEK 17 KOMUNIKACE SMLUVNÍCH STRAN**

1. Všechna oznámení, výzvy, právní úkony, informace a jiná sdělení učiněná ve věcech Smlouvy mohou být doručována (a) osobně, nebo (b) prostřednictvím provozovatele poštovních služeb, nebo (c) prostřednictvím datové schránky na následující adresy k rukám následujících osob:

Vlastník SJT:

Ministerstvo dopravy České republiky  
se sídlem: nábr. L. Svobody 1222/12, 110 15, Praha 1  
kontaktní osoba:

 a

datová schránka: n75aau3  
e-mail [sekretariat.190@mdcr.cz](mailto:sekretariat.190@mdcr.cz)

Přístupující dopravce:

České dráhy, a.s.  
se sídlem: Nábřeží L. Svobody 1222/12, 110 15 Praha 1,  
kontaktní osoby pro jednání ve věcech Smlouvy:



datová schránka: e52cdsf

nebo na takovou jinou adresu či k rukám jiných osob, než je shora uvedeno, pokud o takové změně učiní příslušná Smluvní strana (adresát) oznámení v souladu s tímto článkem Smlouvy.

2. Veškerá oznámení, informace a jiná sdělení podaná ve věcech Smlouvy se považují se za doručená
  - a) dnem, kdy je adresát osobně převezme,
  - b) dnem, kdy je adresát převezme na své poštovní adrese; nebyla-li zastižena žádná osoba, které by bylo možno písemnost doručit, písemnost se uloží u doručovatele a adresát se o takovémto uložení vhodným způsobem informuje; jestliže si adresát uložené písemnosti písemnost ve lhůtě deseti kalendářních dnů ode dne, kdy byla uložena a připravena k vyzvednutí, nevyzvedne, písemnost se považuje za doručenu posledním dnem této lhůty,
  - c) dnem, kdy je datová zpráva doručena adresátovi podle zákona č. 300/2008 Sb., o elektronických úkonech a autorizované konverzi dokumentů, ve znění pozdějších předpisů.

#### **ČLÁNEK 18 ZÁVĚREČNÁ UJEDNÁNÍ**

1. Smlouva může být měněna či doplňována pouze písemnými, oboustranně dohodnutými, postupně číslovanými dodatky, které musí být podepsány oběma Smluvními stranami. Tyto dodatky se stávají nedílnou součástí Smlouvy.

2. Smluvní strany se dohodly, že případné spory vzniklé při plnění Smlouvy budou řešit nejprve smírnou cestou.
3. Příslušný soud pro rozhodování sporů ze Smlouvy je obecný soud dle sídla Vlastníka SJT, pokud kogentní ustanovení obecně závazných právních předpisů nestanoví jinak.
4. Žádná ze smluvních stran není oprávněna postoupit či jinak převést svá práva nebo povinnosti vyplývající ze Smlouvy bez předchozího písemného souhlasu druhé Smluvní strany, a to ani po ukončení Smlouvy.
5. Smluvní strany se zavazují, že svou činností budou přispívat k rozvoji veřejné osobní dopravy jako celku a budou budovat pozitivní obraz veřejné dopravy na veřejnosti.
6. Smluvní strany budou během doby platnosti Smlouvy usilovat o úzké partnerství a důvěryhodnou spolupráci. To zahrnuje především rychlou a bezodkladnou výměnu informací u všech problémů vyvstanuvších během naplňování Smlouvy.
7. Nedílnou součástí Smlouvy jsou přílohy:
  - Příloha č. 1: Zvláštní pravidla pro smluvní přepravní podmínky SJT
  - Příloha č. 2: Pravidla pro sestavování tarifu SJT
  - Příloha č. 3: Technické podmínky SJT
  - Příloha č. 4: Pravidla pro přiřazení dokladů SJT
  - Příloha č. 5: Pravidla pro vyúčtování v rámci SJT
  - Příloha č. 6: Vzor smlouvy o zpracování osobních údajů
  - Příloha č. 7: Vzor smlouvy o spolupráci v SJT
  - Příloha č. 8: Vzor smlouvy o zpřístupnění údajů ze SJT
  - Příloha č. 9: Pravidla věrnostního systému SJT25

V Praze dne 11.06.2020

V Praze dne 10.06.2020

Za Vlastníka SJT



**doc. Ing. Karel Havlíček, Ph.D., MBA**  
ministr dopravy

Za Přístupujícího dopravce

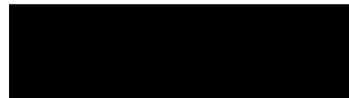

**Bc. Václav Nebeský**  
předseda představenstva, České dráhy, a.s.

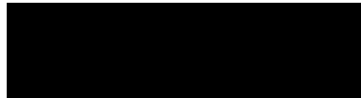

**Ing. Jiří Jeřeta**  
člen představenstva, České dráhy, a.s.

## PŘÍLOHA Č. 1 ZVLÁŠTNÍ PRAVIDLA PRO SMLUVNÍ PŘEPRAVNÍ PODMÍNKY SJT

### PREAMBULE

*Tato příloha v návaznosti na článek 7 Smlouvy stanoví zvláštní pravidla pro smluvní přepravní podmínky SJT, které se Přistupující dopravce zavazuje včlenit do svých smluvních přepravních podmínek, vydaných podle § 49 Přepravního řádu.*

### TEXT ZVLÁŠTNÍ ČÁSTI SMLUVNÍCH PŘEPRAVNÍCH PODMÍNEK SYSTÉMU JEDNOTNÉHO TARIFU (SJT)

#### ČLÁNEK 1 ÚVODNÍ USTANOVENÍ

1. Tato část smluvních přepravních podmínek stanoví zvláštní pravidla, za nichž lze k přepravě využít SJT. Základním účelem SJT je umožnit využití dopravních služeb více dopravců v České republice, primárně v oblasti železniční dopravy, na základě jednotného přepravního dokladu.
2. Seznam dopravních služeb, ve kterých jsou „**Přepravní doklady SJT**“, vymezené v článku 4 této přílohy, použitelné k přepravě, zveřejňuje Vlastník SJT způsobem umožňujícím dálkový přístup.
3. Pro otázky v těchto zvláštních pravidlech neupravené, které svěřují právní předpisy do působnosti smluvních přepravních podmínek dopravce, se použije úprava stanovená smluvními přepravními podmínkami dopravce, který přepravu zajišťuje. Není-li taková úprava, lze se dovolávat práv a povinností jen v rozsahu určeném právními předpisy.

#### ČLÁNEK 2 VYMEZENÍ ZÁKLADNÍCH POJMŮ

Pro účely těchto zvláštních pravidel se rozumí následující výklad základních pojmů.

1. „**Nařízení č. 1371/2007**“ je nařízení EP a Rady (EU) č. 1371/2007 o právech a povinnostech cestujících v železniční dopravě.
2. „**Zákon o dráhách**“ je zákon č. 266/1994 Sb., o dráhách, ve znění pozdějších předpisů.
3. „**Občanský zákoník**“ je zákon č. 89/2012 Sb., občanský zákoník, ve znění pozdějších předpisů.
4. „**Přepravní řád**“ je vyhláška č. 175/2000 Sb., o přepravním řádu pro veřejnou drážní a silniční osobní dopravu, ve znění pozdějších předpisů.
5. „**DPH**“ je daň z přidané hodnoty podle zákona č. 235/2004 Sb., o dani z přidané hodnoty, ve znění pozdějších předpisů, ve výši aktuálně stanovené ke dni vzniku daňové povinnosti, k níž se zaplacení předmětné daně vztahuje.
6. „**Dopravní síť SJT**“ tvoří souhrn tarifních bodů, mezi kterými lze cestovat v rámci SJT, a dopravních služeb podle článku 1 odst. 2 této přílohy, využitelných v rámci SJT.
7. „**Správce SJT**“ je osoba, která je Vlastníkem SJT smluvně pověřena ke komplexnímu zajištění provozu SJT.
8. „**Přistupující dopravce**“ je dopravce, který tyto smluvní přepravní podmínky zapracovává do svých přepravních podmínek.
9. „**Zúčastněnými dopravci**“ se rozumí Přistupující dopravce a dopravci, popřípadě dopravní systémy, kteří s Vlastníkem SJT uzavřely smlouvu o přistoupení k SJT, je-li taková smlouva účinná. Seznam zúčastněných dopravců Vlastník SJT zveřejňuje způsobem umožňujícím dálkový přístup.
10. „**První dopravce**“ je první Zúčastněný dopravce, do jehož vozidla fyzická osoba nastoupí v rámci své přepravy v rámci SJT, nebo v jehož vozidle si příslušný Přepravní doklad SJT bezodkladně pořídí. V případě Jízdního dokladu zpátečního a Traťového jízdního dokladu, vymezených v článku 4 této přílohy, je to první Zúčastněný dopravce při nastoupení každé cesty tam a zpět. V případě Síťového jízdního dokladu je to první Zúčastněný dopravce při nastoupení každé cesty, přičemž cestou se rozumí souvislý retězec využitých dopravních služeb, při kterém nebyla přepravní smlouva splněna jiným způsobem, například vyloučením z přepravy.
11. „**Přepravní smlouvou SJT**“ je přepravní smlouva ve smyslu ust. § 2550 Občanského zákoníku a ust. článku 3 odst. 8 Nařízení č. 1371/2007, uzavřená mezi přepravovanou fyzickou osobou (dále jen „**Cestující**“) a Prvním dopravcem, která
  - a) v rámci časové a prostorové platnosti Přepravního dokladu SJT opravňuje Cestujícího použít dopravních služeb všech Zúčastněných dopravců v rámci SJT a
  - b) ukládá Cestujícímu plnit povinnosti a opravňuje jej uplatňovat svá práva vůči Zúčastněným dopravcům v rozsahu

a způsobem stanovených právními předpisy a smluvními přepravními podmínkami.

12. „**Účastníci SJT**“ se rozumí Vlastník SJT, Správce SJT, Přistupující dopravce a další Zúčastnění dopravci, popřípadě objednatel nebo organizátor veřejných služeb, který projevil o účast na SJT zájem. „**Uživatelé SJT**“ jsou Účastníci SJT, Cestující a fyzické osoby, které hodlají uzavřít Přepravní smlouvu SJT.
13. „**Informační systém SJT**“ je funkční celek vlastněný Vlastníkem SJT a provozovaný Správcem SJT, který umožňuje systematickou informační činnost, spočívající v získávání a poskytování informací, vyjádření těchto informací souborem elektronických údajů, jejich shromažďování, čtení, zpracování a uchování, vyhledávání, úpravu nebo pozměňování, jejich předávání, šíření, zpřístupňování, výměnu, třídění nebo kombinování, za účelem plnění povinností Účastníků SJT a poskytování služeb Uživatelům SJT.
14. „**Papírový doklad**“ je Přepravní doklad SJT, který ve své hmotné formě obsahuje a zobrazuje veškeré náležitosti Přepravního dokladu SJT.
15. „**Elektronický doklad**“ je Přepravní doklad SJT, vyjádřený souhrnem elektronických údajů, které umožňují přístup k jeho náležitostem po získání údajů z Informačního systému SJT.
16. „**Identifikační průkaz**“ je průkaz, který slouží k prokázání nepřenositelnosti Přepravního dokladu SJT a musí obsahovat jméno, popřípadě jména, příjmení, datum narození, fotografii držitele a číslo průkazu. Identifikačním průkazem je občanský průkaz občana Evropské unie, řidičský průkaz v rámci Evropské unie, pas a všechny SJT podporované Bezkontaktní karty, vymezené v článku 5 odst. 5 této přílohy, které obsahují požadovaná data. Seznam podporovaných Identifikačních průkazů zveřejní Vlastník SJT způsobem umožňujícím dálkový přístup.
17. „**Identifikátor cestujícího**“ je jedinečné označení Cestujícího, popřípadě fyzické osoby, která hodlá uzavřít Přepravní smlouvu SJT, vytvořené SJT na základě poskytnutí identifikačních údajů, kterými jsou jméno, příjmení, datum narození a e-mailová adresa.
18. „**Výdejnou jízdních dokladů**“ se rozumí:
  - a) pokladní místo obsazené zaměstnanci nebo pověřenými osobami Zúčastněného dopravce,
  - b) prodejní automat na jízdní doklady, kde umožňuje prodej a výdej Přepravních dokladů SJT Zúčastněný dopravce nebo pověřená osoba jiného prodejce, která má k tomu oprávnění, nebo
  - c) pokladní místo obsazené zaměstnanci nebo pověřenými osobami jiného prodejce, který má k tomu oprávnění.

Výdejny jízdních dokladů podle písm. a) a c) se označují jako „**Výdejny jízdních dokladů s osobní obsluhou**“. Výdejny jízdních dokladů podle písm. b) se označují jako „**Výdejny jízdní dokladů bez osobní obsluhy**“. Výdejna jízdních dokladů s osobní obsluhou může být zajištěna i vzdáleným audiovizuálním přístupem, pokud zajišťuje všechny požadované funkce jako při přímé přítomnosti zaměstnance nebo pověřené osoby jiného prodejce (tj. zejména výdej, prodej a převzetí jízdního dokladu, jeho vrácení a uplatnění práv z přepravní smlouvy).
19. „**Výdejnou jízdních dokladů Přistupujícího dopravce**“ se rozumí taková Výdejna jízdních dokladů, kde činnosti, které ve výše uvedeném vymezení přísluší Zúčastněným dopravcům, zajišťuje Přistupující dopravce. Výdejny jízdních dokladů označí Přistupující dopravce na vlastní náklady jako výdejny Přepravních dokladů SJT, způsobem provedeným v souladu se závazným vzorem, který mu nejpozději do deseti (10) pracovních dnů od uzavření smlouvy o přistoupení k SJT zašle Správce SJT.
20. „**Portálem cestujícího**“ se rozumí funkční celek vlastněný Vlastníkem SJT a provozovaný Správcem SJT, který prostřednictvím sítě internet poskytuje všem Uživatelům SJT dálkový přístup do Informačního systému SJT a umožňuje Uživatelům SJT přistupovat a pracovat s odpovídajícími prostředky Informačního systému SJT. Portál cestujícího může být tvořen zejména doménovým jménem, webovou aplikací, uživatelským rozhraním webové aplikace a mobilní aplikací.

### ČLÁNEK 3

#### UZAVŘENÍ A PLNĚNÍ PŘEPRVNÍ SMLOUVY SJT

1. Fyzická osoba je oprávněna uzavřít Přepravní smlouvu SJT tím, že nastoupí do dopravní služby, která je podle článku 1 odst. 2 této přílohy součástí SJT
  - a) s Jízdním dokladem SJT, blíže vymezeným v článku 4 této přílohy, opravňujícím k přepravě dopravní službou do které nastoupila, je-li Přistupující dopravce Prvním dopravcem, nebo
  - b) bez Jízdního dokladu SJT, pokud si bezodkladně po svém nástupu do vozidla zakoupí Jízdní doklad SJT a Přistupující dopravce jí to za podmínek blíže uvedených v těchto zvláštních pravidlech umožní.

V případě podle písm. b) tohoto odstavce se má za to, že fyzická osoba hodlá uzavřít Přepravní smlouvu SJT pouze v případě, že svůj úmysl opatřit si Jízdní doklad SJT výslovně vyjádří a zaplatí jízdné.
2. Přistupující dopravce je povinen poskytnout Cestujícímu, který se prokáže platným Jízdním dokladem SJT, přepravu podle Přepravní smlouvy SJT ve stanoveném rozsahu, i pokud není Prvním dopravcem.

3. Přistupující dopravce, na jehož vozidlo Cestující s platným Jízdním dokladem SJT zakoupil Rezervační doklad, se zavazuje poskytnout Cestujícímu přepravu v rámci předemné rezervace.
4. Přepravní smlouva SJT je splněna:
  - a) provedením přepravy Cestujícího do místa určení,
  - b) vzdáním se další jízdy, případně návratem do nástupní stanice nejbližším disponibilním spojem za podmínek blíže uvedených v článku 13 této přílohy, nebo
  - c) vyloučením z přepravy za podmínek blíže uvedených v článku 12 této přílohy.

#### ČLÁNEK 4 DRUHY PŘEPRAVNÍCH DOKLADŮ SJT

1. Přepravní doklady SJT se rozdělují na následující druhy:
  - a) Jízdní doklady SJT podle odst. 2 tohoto článku,
  - b) Rezervační doklady podle odst. 4 tohoto článku a
  - c) Doplatkové doklady podle odst. 6 tohoto článku.
2. „**Jízdní doklad SJT**“ je jednou z podmínek uzavření Přepravní smlouvy SJT a umožňuje Cestujícímu v rozsahu jeho časové a prostorové platnosti užívat za podmínek stanovených právními předpisy, smluvními přepravními podmínkami a dalšími pravidly SJT přepravních služeb všech Zúčastněných dopravců, ve kterých je podle článku 1 odst. 2 této přílohy použitelný k přepravě.
3. Jízdní doklady SJT se rozdělují na následující „**Druhy jízdních dokladů**“:
  - a) „**Jízdní doklady pro jednotlivou jízdu**“, které se dále rozlišují na následující druhy:
    - „**Jízdní doklady jednosměrné**“, které opravňují Cestujícího uzavřít Přepravní smlouvu SJT na určitý úsek přepravní cesty z nástupní stanice do místa určení a
    - „**Jízdní doklady zpáteční**“, které opravňují Cestujícího uzavřít Přepravní smlouvu SJT na určitý úsek přepravní cesty z nástupní stanice do místa určení a zpět do nástupní stanice.
  - b) „**Časové jízdní doklady**“, které se dále rozlišují na následující druhy:
    - „**Sítové jízdní doklady**“, které opravňují Cestujícího uzavřít Přepravní smlouvu SJT v rámci celé obsluhované Dopravní sítě SJT,
    - „**Traťové jízdní doklady**“, které opravňují Cestujícího uzavřít Přepravní smlouvu SJT na stanoveném úseku přepravní cesty mezi nástupní stanicí a místem určení a
    - „**Zónové jízdní doklady**“, které opravňují Cestujícího uzavřít Přepravní smlouvu SJT ve vymezené části Dopravní sítě SJT.

Jízdní doklad SJT v době své platnosti opravňuje k přepravě v rozsahu na něm uvedeném a v zaplacené vozové třídě.

4. „**Rezervační doklad**“ opravňuje Cestujícího v rozsahu a za podmínek stanovených právními předpisy, smluvními přepravními podmínkami a dalšími pravidly SJT v rámci přepravy realizované na základě Jízdního dokladu SJT užívat rezervovaná místa v dopravních službách, které takové rezervační služby umožňují. Přistupující dopravce prostřednictvím Rezervačních dokladů může dle vlastního rozhodnutí zpřístupnit i jiné vozové třídy nebo přepravní kategorie nad rámec vozových tříd SJT. Přistupující dopravce není povinen, neumožňují-li mu to technické podmínky, prodávat Rezervační doklady v dopravní službě.
5. Rezervační doklady se rozdělují na následující „**Druhy rezervačních dokladů**“:
  - a) rezervační doklady na místo k sezení, „**Místenky**“, zaručující Cestujícímu obsadit konkrétní místo k sezení, do této skupiny patří i zvláštní rezervace pro skupiny a rezervace specifických míst (například pro osoby s omezenou schopností pohybu a orientace),
  - b) „**Rezervační lístky pro jízdní kolo**“, umožňující Cestujícímu obsadit místo pro přepravu jízdního kola a
  - c) „**Lůžkové nebo lehátkové lístky**“, umožňující Cestujícímu obsadit místo v ubytovacích vozech.

Pokud není výslovně uvedeno jinak, zakoupení Místenky není podmínkou pro uzavření Přepravní smlouvy SJT, nevyžaduje-li Cestující zvláštní místo či zvláštní podmínky přepravy. Seznam dopravních služeb, které lze využít pouze na základě povinné rezervace, zveřejní Vlastník SJT způsobem umožňujícím dálkový přístup.

6. „**Doplatkový doklad**“ opravňuje Cestujícího v rozsahu a za podmínek stanovených právními předpisy, smluvními přepravními podmínkami a dalšími pravidly SJT v rámci přepravy realizované na základě Jízdního dokladu SJT změnit v rámci své přepravy
  - a) vozovou třídu, v níž provádí přepravu,
  - b) cenu jízdního dokladu, nemůže-li prokázat nárok na slevu,
  - c) trasu, cestuje-li oklikou, nebo požaduje-li změnit místo určení,



- d) počet cestujících, provádí-li přepravu na základě Jízdního dokladu pro jednotlivou jízdu, nebo
- e) k jízdnímu dokladu připojit dovozní doklad pro jízdní kolo.

V případě, kdy to příslušný Jízdní doklad SJT umožňuje, Doplatkový doklad tvoří celistvou Přepravní smlouvu SJT společně s Jízdním dokladem SJT, ke kterému byl zakoupen. Odchylně od předchozí věty dovozní doklad pro jízdní kolo platí pro přepravu jízdního kola jako spoluzavazadla, a to ve všech dopravních službách Zúčastněného dopravce, které přepravu jízdních kol umožňují, po sjednané přepravní trase vymezené příslušným Jízdním dokladem SJT ke kterému byl dovozní doklad pro jízdní kolo zakoupen. Ve vymezených dopravních službách však může být nutné dovozní doklad pro jízdní kolo doplnit rezervací pro jízdní kolo podle odst. 5 písm. b) tohoto článku.

7. Dopravní služby, ve kterých je možné cestovat v rámci SJT, musí umožňovat přepravu druhou (základní, ekonomickou) vozovou třídou a mohou umožňovat přepravu první (vyšší) vozovou třídou. Pro změnu vozové třídy z druhé na první Zúčastnění dopravci vydávají Doplatkové doklady podle předcházejícího odstavce.

Zúčastněný dopravce, který v určitých dopravních službách zapojených do SJT neoznačuje vozovou třídu jako „první“ a „druhou“ je povinen sdělit Vlastníkovi SJT a způsobem umožňujícím dálkový přístup informace o tom, jaká vozová třída (např. „Economy“, „Business“) odpovídá druhé, popřípadě první vozové třídě podle SJT.

Přepravní doklady SJT pro „první“ vozovou třídu jsou nabízeny

- a) v elektronickém prodeji („e-shop“) a ve Výdejnách jízdních dokladů bez osobní obsluhy pouze na relace, v nichž lze vyhledat souvislé spojení 1. vozovou třídou z nástupní stanice do místa určení, pokud cestující hodlá využít 1. třídu pouze v dílčím úseku, může si opatřit Doplatkový doklad pro změnu třídy v tomto úseku,
  - b) ve Výdejnách jízdních dokladů s osobní obsluhou pouze z a do tarifních bodů, ve kterých zastavují dopravní služby, které mají i 1. třídu.
8. Tarif, za který se Přepravní doklady SJT prodávají, vyhledává Přistupující dopravce na základě aktuálního dokumentu „**Tarifní podmínky SJT**“, které zveřejňuje Vlastník SJT ve spolupráci s Ministerstvem financí, způsobem, který stanoví právní předpisy, zejména však způsobem umožňujícím dálkový přístup. Odchylně od předchozí věty stanoví v případě Rezervačních dokladů a Doplatkových dokladů na dovozní pro jízdní kolo cenu jednotliví Zúčastnění dopravci a tuto informaci předávají prodejci Přepravních dokladů SJT, kteří prodávají Rezervační doklady, prostřednictvím Informačního systému SJT.
  9. Vyžadují-li to právní předpisy, zejména příslušné cenové výměry Ministerstva financí, jsou k jednotlivým Druhům jízdních dokladů prodávány slevové alternativy, například pro přepravu dětí, žáků, zdravotně postižených osob, případně dalších skupin cestujících. Porobností takových slev stanoví na základě těchto předpisů Tarifní podmínky SJT.
  10. Přeprava zavazadel, včetně vozidel a případné přepravy jízdních kol nad rámec Rezervačních dokladů podle odst. 5 písm. b) a dovozného podle odst. 6 písm. e) tohoto článku, a živých zvířat, jakož i poskytování dalších doplňkových služeb, se řídí plně přepravními a tarifními podmínkami jednotlivých Zúčastněných dopravců. Je-li však zapláceno dovozní za jízdní kolo v rámci SJT, doplněné případnou rezervací pro jízdní kolo podle odst. 5 písm. b) tohoto článku, Přistupující dopravce není oprávněn za standardní přepravu tohoto jízdního kola vybírat další **přepravné**.

## ČLÁNEK 5 FORMY PŘEPRVNÍCH DOKLADŮ SJT

1. Přepravní doklady SJT se prodávají ve formě Elektronického dokladu nebo Papírového dokladu.
2. Papírové doklady jsou přenosné, není-li výslovně stanoveno jinak, po uzavření Přepravní smlouvy SJT však nemohou být použity jinou osobou. Lze je ověřit jen předložením úplného a čitelného originálu Papírového dokladu SJT ke kontrole.
3. Elektronické doklady se prodávají v nepřenositelné formě na jméno Cestujícího. Lze je ověřit následujícími způsoby:
  - a) doklad ve formátu PDF vtištěný nebo zobrazený na elektronickém zařízení, předložený Cestujícím, doplněný Identifikačním průkazem,
  - b) datová věta přenesená do Mobilní aplikace SJT nebo mobilní aplikace Přistupujícího dopravce podle odst. 4 tohoto článku, předložená Cestujícím, přičemž neslouží-li Mobilní aplikace SJT nebo mobilní aplikace Přistupujícího dopravce jako Identifikační průkaz, Cestující se prokáže rovněž Identifikačním průkazem, nebo
  - c) datová věta obsažená v Informačním systému SJT, doplněná o Bezkontaktní kartu podle odst. 5 tohoto článku, přičemž neslouží-li Bezkontaktní karta jako Identifikační průkaz, Cestující se prokáže rovněž Identifikačním průkazem; v takovém případě ověření musí být Cestující připraven předložit i jedinečný alfanumerický řetězec (dále jen „**Kontrolní kód**“) poskytnutý Informačním systémem SJT jako součást Elektronického dokladu.
4. „**Mobilní aplikace SJT**“ je software vlastněný Vlastníkem SJT, provozovaný Správcem SJT, určený pro interakci Cestujících či osob, které hodlají uzavřít Přepravní smlouvu SJT, se SJT s využitím mobilních zařízení, vybavených operačním systémem Android nebo iOS. Mobilní aplikace SJT může sloužit i jako Identifikační průkaz, splňuje-li podmínky Identifikačního průkazu.

5. „**Bezkontaktní karta**“ je nosič identifikátoru umožňujícího přístup k datovým větám obsaženým v Informačním systému SJT, tedy k přístupu k informacím zapsaných na zákaznickém účtu Cestujícího či osoby, která hodlá uzavřít Přepravní smlouvu SJT. Bezkontaktní karty mohou být vydány Správcem SJT, jinými Účastníky SJT nebo jinou osobou zajišťující jejich vydávání, a to na základě dvojstranných smluv mezi Správcem SJT a touto osobou. Předmětem těchto dvojstranných smluv jsou smluvní a technické podmínky provozu a využívání příslušných karetních systémů. Bezkontaktní karta založená na technologii NFC (Near Field Communication) jakožto nosiče identifikátoru může nabývat jak fyzické, tak i virtuální podoby v rámci mobilního zařízení. Bezkontaktní karta může sloužit zároveň jako Identifikační průkaz, splňuje-li podmínky Identifikačního průkazu.

#### **ČLÁNEK 6 SLEVY Z JÍZDNÉHO A BEZPLATNÁ PŘEPRAVA**

1. V případech podle článku 4 odst. 9 této přílohy se vydávají Jízdní doklady SJT za zlevněné jízdné. Pravidla pro prokazování těchto nároků stanoví předmětné předpisy, zejména cenový výměr Ministerstva financí. Je-li to účelné, je oprávněn Vlastník SJT vypracovat dodatek k této příloze, který pravidla pro používání těchto slev z jízdného vymezí v souladu s požadavky právních předpisů.
2. Součástí pravidel podle odst. 1 tohoto článku může být i vydávání bezplatných Jízdních dokladů SJT, vyžaduje-li to právní úprava. Z hlediska SJT se doklady pro bezplatnou přepravu řadí mezi Jízdní doklady jednosměrné a pro nakládání s nimi se použijí ustanovení pro Jízdní doklady SJT obdobně.
3. Podle pravidel uvedených v odst. 1 nebo odst. 2 může být nárok na slevu z jízdného nebo bezplatnou přepravu v rámci SJT ověřen:
  - a) Identifikačním průkazem,
  - b) Identifikačním průkazem doplněným elektronickou informací o nároku na slevu, nebo
  - c) jiným způsobem, který stanoví právní předpis.

#### **ČLÁNEK 7 PLATNOST PŘEPRAVNÍCH DOKLADŮ SJT**

1. Jízdní doklad jednosměrný opravňuje k jedné jízdě uzavřením jedné Přepravní smlouvy SJT z nástupní stanice do místa určení po stanovené přepravní cestě dopravními službami podle článku 1 odst. 2 této přílohy.
2. Zpáteční jízdní doklad opravňuje k jedné jízdě „TAM“ a jedné jízdě „ZPĚT“ uzavřením dvou Přepravních smluv v SJT v tomto pořadí mezi vyznačenými stanicemi po stanovené přepravní cestě dopravními službami podle článku 1 odst. 2 této přílohy.
3. Časový jízdní doklad opravňuje k neomezenému počtu jízd uzavřením neomezeného počtu Přepravních smluv v SJT dopravními službami podle článku 1 odst. 2 této přílohy, a to
  - a) po konkrétní trati (Traťový jízdní doklad),
  - b) ve stanovených zónách, které tvoří část Dopravní sítě SJT (Zónový jízdní doklad), nebo
  - c) v celé Dopravní síti SJT (Síťový jízdní doklad).Jízdu lze nastoupit a ukončit v kterémkoliv tarifním bodu v rámci prostorové platnosti Časového jízdního dokladu.
4. Jízdní doklad SJT (případně ve spojení s Doplatkovým dokladem) platí na jakoukoli kratší trasu mezi nástupní stanicí a místem určení, než která je na dokladu stanovena. Není-li však žádná přepravní cesta na Přepravním dokladu SJT stanovena, platí jen nejkratším směrem.
5. Plnění Přepravní smlouvy SJT na základě Jízdního dokladu jednosměrného, nebo jízdy TAM na základě Jízdního dokladu zpátečního lze zahájit pouze dopravní službou, která odjíždí podle jízdního řádu z nástupní stanice v první den jeho platnosti. Případnou jízdu ZPĚT lze zahájit kdykoliv v době platnosti Jízdního dokladu SJT.
6. Jízdní doklad SJT lze použít v čase:
  - a) od 0:00 hodin prvního dne platnosti do 6:00 hod. dne následujícího po prvním dni její platnosti, jedná-li se o Jízdní doklad jednosměrný na přepravní vzdálenost do 50 tarifních kilometrů včetně,
  - b) od 0:00 hodin prvního dne platnosti do 24:00 hod. dne následujícího po prvním dni její platnosti, jedná-li se o ostatní Jízdní doklady pro jednotlivou jízdu, nebo
  - c) od 0:00 hodin prvního dne platnosti do 24:00 hodin posledního dne platnosti, jedná-li se o Časový jízdní doklad a není-li výslovně v Tarifních podmínkách SJT uvedeno jinak.
7. Přepravní doklad SJT nelze použít, pokud:
  - a) byly splněny Přepravní smlouvy SJT, které na základě předmětného Přepravního dokladu SJT bylo možné uzavřít,
  - b) Přepravní doklad SJT byl vrácen podle článku 11 této přílohy,

- c) Cestující nedodržel podmínky pro ověření platnosti Přepavního dokladu SJT uvedené v článku 5 této přílohy,
  - d) Cestující postoupil jiné osobě nepřenosný Přepavní doklad SJT nebo doklad, u kterého již byl započato s plněním přepravní smlouvy, nebo
  - e) nepovažuje se za platný z jiného důvodu, který stanoví právní předpis.
8. V případě, že Cestující předloží Přepavní doklad SJT, který nelze použít, pohlíží se na něj, jako kdyby Přepavní smlouvu SJT neměl v úmyslu uzavřít, ledaže při předložení dokladu výslovně oznámí opak; další postup stanoví smluvní přepravní podmínky Přístupujícího dopravce. Pokud však výslovně oznámí opak, pohlíží se na něj jako na Cestujícího v rámci SJT, který nastoupil do vozidla bez Jízdního dokladu SJT podle článku 3 odst. 1 písm. b) této přílohy.
9. Zahájení a skončení Přepavní smlouvy SJT ve specifických případech je upraveno takto:
- a) předloží-li Cestující přepravní doklad SJT platný do místa určení, ve kterém příslušná dopravní služba nezastavuje, lze jej použít pouze do poslední předchozí stanice, ležící na trase či v prostorové platnosti jízdního dokladu, ve které příslušná dopravní služba zastavuje,
  - b) předloží-li Cestující Jízdní doklad SJT platný z nástupní stanice, ve které příslušná dopravní služba nezastavuje, lze jej použít pouze z první následující stanice, ležící na trase či v prostorové platnosti Jízdního dokladu SJT, ve které příslušná dopravní služba zastavuje,
  - c) skončí-li platnost Jízdního dokladu SJT a jízda ještě nebude ukončena, zaplatí Cestující jízdné ze stanice, ve které příslušná dopravní služba podle jízdního řádu naposledy zastavovala před ukončením platnosti Jízdního dokladu SJT do svého místa určení, nebo
  - d) započne-li platnost Jízdního dokladu SJT až po zahájení jízdy, zaplatí Cestující jízdné ze svého výchozího místa do stanice, ve které příslušná dopravní služba podle jízdního řádu poprvé zastaví po zahájení platnosti Jízdního dokladu SJT.
- Pro prodej podle písm. c) a d) tohoto odstavce platí podmínky pro prodej Přepavních dokladů SJT v dopravní službě obdobně.
10. Odchylně od odstavce 9 však lze i v tarifním bodu, ve kterém příslušná dopravní služba nezastavuje, navázat Přepavní doklady SJT:
- a) dochází-li v něm ke změně dopravce,
  - b) leží na státní hranici České republiky, nebo
  - c) jde-li o Časový jízdní doklad s dobou platnosti delší než 24 hodin, který je do něj nebo z něj zakoupen.
11. Pověřený zaměstnanec Přístupujícího dopravce je oprávněn Papírový doklad odebrat pro kontrolní účely, pokud v původním rozsahu platnosti vystaví Cestujícímu náhradní Papírový doklad.
12. Duplikáty Přepavních dokladů SJT se nevystavují. Odchylně od předchozí věty je však Cestující oprávněn ve Výdejně jízdních dokladů Zúčastněného dopravce, který jízdní doklad vydal, požádat o vystavení duplikátu Časového jízdního dokladu vydaného ve formě Papírového jízdního dokladu. Výši ceny uhrazené Cestujícím za vystavení duplikátu stanoví Pravidla pro sestavování tarifu SJT.
13. Obchodování s Přepavními doklady SJT je zakázáno. Prodej Jízdních dokladů SJT nesmí být spojen se získáváním věrnostních bodů či jiných podobných nabídek. Doklad vydaný jinou osobou než Účastníkem SJT nebo jím pověřenou osobou je neplatný a nelze jej použít.

## **ČLÁNEK 8 PRODEJ PŘEPRAVNÍCH DOKLADŮ SJT**

1. Standardní předprodejní doba Jízdních dokladů SJT a s tím spojených Rezervačních a Doplatkových dokladů činí šedesát (60) dní před prvním dnem platnosti Přepavního dokladu SJT. Na základě rozhodnutí Správce SJT může být tato doba pro určité Přepavní doklady SJT, u kterých to vyžadují okolnosti vyžadující zvláštního zřetele, dočasně zkrácena. Okolností zvláštního zřetele je například pozdější spuštění předprodeje rezervačních dokladů zahraničními partnery, nelze-li bez tohoto úkonu prodat Rezervační doklad.
2. Papírové doklady se prodávají:
  - a) ve Výdejnách jízdních dokladů a
  - b) v dopravních službách zapojených do SJT po celou dobu jízdy s cestujícími.
3. Odchylně od odst. 2 písm. b) tohoto článku se prodej Rezervačních dokladů nezajišťuje v dopravní službě, nestanoví-li Přístupující dopravce po dohodě s Vlastníkem SJT jinak. Vlastník SJT po dohodě s Přístupujícím dopravcem může stanovit seznam Výdejen jízdních dokladů, které rovněž nezajišťují prodej Rezervačních dokladů.
4. Odchylně od odst. 2 písm. b) tohoto článku mohou být vymezeny dopravní služby, ve kterých je zaveden samoobslužný způsob odbavování cestujících a prodej Přepavních dokladů SJT se nezajišťuje, popřípadě je doplňkově zajišťován v určeném prostoru vozidla, např. automatickým nebo strojvedoucím. Vlastník SJT po dohodě s Přístupujícím dopravcem

- zveřejní seznam takových dopravních služeb způsobem umožňujícím dálkový přístup.
5. Elektronické doklady se mohou prodávat prostřednictvím Správce SJT, který provozuje Portál cestujících, a prostřednictvím prodejních služeb Zúčastněných dopravců, které takový postup umožňují.
  6. Je-li to v souladu s právními předpisy, je Přístupující dopravce oprávněn pověřit jiného prodejce, aby prodával Jízdní doklady SJT, avšak práva a povinnosti spojená s tímto prodejem ve vztahu k SJT nese Přístupující dopravce.

## ČLÁNEK 9 VÝDEJ PŘEPRAVNÍCH DOKLADŮ SJT

1. Výdejem Přepravených dokladů SJT se rozumí činnost Účastníků SJT, kteří prodají Přepravený doklad SJT, při které zajišťují, aby
  - a) tyto doklady obsahovaly veškeré náležitosti kladené na ně právními předpisy a smluvními přepravními podmínkami a
  - b) byly tyto doklady předány kupujícímu.
2. Účastník SJT, který vydá Jízdní doklad SJT, se zavazuje zajistit, aby tento doklad obsahoval náležitosti vyžadované právními předpisy, a dále
  - a) identifikátor prodaného Jízdního dokladu SJT stanovený SJT,
  - b) obchodní firmu a identifikátor prodejce stanovený SJT,
  - c) identifikátor Výdejny jízdních dokladů, nebo jiného obchodního místa kde byl Jízdní doklad SJT prodán, stanovený SJT,
  - d) datum a čas prodeje,
  - e) cenu Jízdního dokladu SJT a sazbu DPH,
  - f) vozovou třídu,
  - g) údaje o časové platnosti Jízdního dokladu SJT,
  - h) vymezení prostorové platnosti Jízdního dokladu SJT, tj. úseku přepravní cesty (obsluhované dráhy nebo jiné dopravní infrastruktury), nebo části Dopravní sítě SJT, na které je Jízdní doklad SJT využitelný,
  - i) Druh jízdního dokladu,
  - j) jedná-li se o Elektronický doklad, jméno a příjmení cestujících a Kontrolní kód,
  - k) jedná-li se o Jízdní doklad pro jednotlivou jízdu, nástupní stanici, místo určení a počet osob,
  - l) jedná-li se o Síťový nebo Traťový jízdní doklad, jméno, příjmení a datum narození Cestujících, nebo číslo identifikačního průkazu, který cestující k Časovému jízdnímu dokladu předloží,
  - m) jedná-li se o Traťový nebo Zónový jízdní doklad, údaj o tom, na které traťové úseky či zóny se vztahuje,
  - n) označení „*One Ticket*“ a logo „*OneTicket/Jedna jízdenka*“ v platné grafické podobě, dostupné na [www.oneticket.cz](http://www.oneticket.cz),
  - o) označení „*Tento jízdní doklad je vydáván jménem správce Systému jednotného tarifu a je uznáván dopravci, účastníky Systému jednotného tarifu, jejichž seznam je dostupný na [otkt.cz/list](http://otkt.cz/list)“*,
  - p) daňové identifikační číslo, obchodní jméno a sídlo Správce SJT,
  - q) informaci o kontaktním místě (helpdesk SJT) v případě řešení potíží a nestandardních situací,
  - r) datovou větu jízdního dokladu, obsahující všechny výše uvedené údaje ve formě strojově čitelného zabezpečeného 2D kódu, stanoveného SJT.
3. Účastník SJT, který vydá Rezervační doklad, se zavazuje zajistit, aby tento doklad obsahoval náležitosti vyžadované právními předpisy, a dále:
  - a) identifikátor prodaného Rezervačního dokladu stanovený SJT,
  - b) identifikátor Jízdního dokladu SJT, ke kterému byl Rezervační doklad vydán,
  - c) obchodní firmu a identifikátor prodejce stanovený SJT,
  - d) identifikátor Výdejny jízdních dokladů, nebo jiného obchodního místa kde byl Rezervační doklad prodán, stanovený SJT,
  - e) datum a čas prodeje,
  - f) cenu Rezervačního dokladu a sazbu DPH,
  - g) Druh rezervačního dokladu,
  - h) nástupní stanici a místo určení,
  - i) údaj o tom, na jakou dopravní službu, číslo vozu, den a místo se Rezervační doklad prodává a
  - j) jedná-li se o Elektronický doklad, jméno, příjmení a datum narození nebo číslo Identifikátoru Cestujících, ke kterému byl prodán,
  - k) označení „*One Ticket*“ a logo „*OneTicket/Jedna jízdenka*“ v platné grafické podobě, dostupné na [www.oneticket.cz](http://www.oneticket.cz),
  - l) označení dopravce, který rezervovanou službu zajišťuje,
  - m) daňové identifikační číslo, obchodní jméno a sídlo Správce SJT,
  - n) informaci o kontaktním místě (helpdesk SJT) v případě řešení potíží a nestandardních situací,

- o) datovou větu Rezervačního dokladu, obsahující všechny výše uvedené údaje ve formě strojově čitelného zabezpečeného 2D kódu, stanoveného SJT.

Tyto informace mohou být poskytnuty společně s informacemi o Jízdním dokladu SJT, ke kterému se Rezervační doklad vydává.

4. Účastník SJT, který vydá Doplátkový doklad, se zavazuje zajistit, aby tento doklad obsahoval náležitosti vyžadované právními předpisy, a dále
  - a) identifikátor prodaného Doplátkového dokladu stanovený SJT,
  - b) identifikátor Jízdního dokladu SJT, ke kterému byl Doplátkový doklad vydán,
  - c) obchodní firmu a identifikátor prodejce stanovený SJT,
  - d) identifikátor Výdejny jízdních dokladů, nebo jiného obchodního místa kde byl Doplátkový doklad prodán, stanovený SJT,
  - e) datum a čas prodeje,
  - f) údaje, které se v původním Jízdním dokladu SJT zakoupením Doplátkového dokladu mění,
  - g) označení „One Ticket“ a logo „OneTicket/Jedna jízdenka“ v platné grafické podobě, dostupné na [www.oneticket.cz](http://www.oneticket.cz),
  - h) označení „Tento jízdní doklad je vydáván jménem správce Systému jednotného tarifu a je uznáván dopravci, účastníky Systému jednotného tarifu, jejichž seznam je dostupný na [otkt.cz/list](http://otkt.cz/list)“,
  - i) daňové identifikační číslo, obchodní jméno a sídlo Správce SJT,
  - j) informaci o kontaktním místě (helpdesk SJT) v případě řešení potíží a nestandardních situací,
  - k) datovou větu Doplátkového dokladu, obsahující všechny výše uvedené údaje ve formě strojově čitelného zabezpečeného 2D kódu, stanoveného SJT.
5. Účastník SJT, který prodá Papírový doklad, se zavazuje jej předat kupujícímu na obchodním místě, ve kterém byl realizován jeho prodej. Účastník SJT, který vydá Elektronický doklad, se zavazuje jej zpřístupnit kupujícímu způsobem umožňujícím dálkový přístup, a to ve formě podle článku 5 odst. 3 písm. a) a b). V případě Rezervačního dokladu mohou být tyto informace poskytnuty společně s informacemi o Jízdním dokladu SJT, ke kterému se Rezervační doklad vydává.
6. Při převzetí zaplaceného Přepravního dokladu SJT je kupující povinen se přesvědčit, zda mu byl vydán podle jeho požadavku. Tím se rozumí:
  - a) ve Výdejně jízdních dokladů s osobní obsluhou či v dopravní službě (např. vlaku) obsazené osobní obsluhou se přesvědčí, zda Papírový doklad souhlasí s požadovanými údaji, v opačném případě je kupující oprávněn jej přímo na dotčeném obchodním místě odmítnout a požadovat vydání správného Přepravního dokladu SJT, nebo
  - b) při zakoupení Elektronických dokladů či Papírových dokladů ve Výdejně jízdních dokladů bez osobní obsluhy odsouhlasení posledního dialogového okna před platební bránou, před odsouhlasením je oprávněn jej odmítnout a požadovat vydání správného Přepravního dokladu SJT.

Na pozdější uplatnění práva z Přepravní smlouvy SJT či reklamace s ohledem na převzetí nesprávného Přepravního dokladu SJT je Přístupující dopravce či jiný Účastník SJT oprávněn nebrat zřetel. Zakoupený Přepravní doklad SJT lze následně v případě nenastoupení cesty vrátit za podmínek stanovených v článku 11 této přílohy.
7. Správce SJT zveřejní vzory Přepravních dokladů SJT všech Zúčastněných dopravců způsobem umožňujícím dálkový přístup.

## ČLÁNEK 10 PLATBA

1. Přepravní doklady SJT lze zaplatit na každém obchodním místě takto:
  - a) ve Výdejně jízdních dokladů podle článku 8 odst. 2 písm. a) této přílohy v hotovosti nebo platební kartou, Přístupující dopravce však může sdělit Vlastníku SJT a zároveň způsobem umožňujícím dálkový přístup seznam Výdejen jízdních dokladů, ve kterých lze platit jen jedním z uvedených způsobů,
  - b) v dopravních službách podle článku 8 odst. 2 písm. b) této přílohy v hotovosti, Vlastník SJT po dohodě s Přístupujícím dopravcem zveřejní způsobem umožňujícím dálkový přístup seznam dopravních služeb, ve kterých lze platit platební kartou, případně dopravních služeb, ve kterých je platba možná, ale pouze platební kartou, nebo na Portálu cestujících, případně prostřednictvím prodejních služeb Zúčastněných dopravců, kteří takový postup umožňují, podle článku 8 odst. 3 této přílohy, a to prostřednictvím rozhraní platební brány,
  - d) dalšími volitelnými prostředky dle funkčnosti prodejního systému Přístupujícího dopravce (např. kredit, bodové konto atp.), zaručujícími shodu závazkových vztahů Uživatelů SJT jako kdyby se jednalo o úhradu finančními prostředky.
2. Cestující je povinen při hotovostní platbě ve Výdejně jízdních dokladů nebo v dopravní službě (např. vlaku) zaplatit jízdné platnými mincemi v přiměřené výši ve smyslu § 5 zákona č. 136/2011 Sb., o oběhu bankovek a mincí, ve znění pozdějších předpisů, nebo platnými bankovkami odpovídající ceně placených dokladů. V dopravní službě nelze zakoupit

přepavní doklady SJT s cenou přesahující částku 2 000 Kč při hotovostní platbě, nebo 10 000 Kč při platbě bezhotovostní.

3. V rozsahu umožněném právními předpisy mohou bližší podmínky plateb stanovit smluvní přepravní podmínky Přistupujícího dopravce.

## ČLÁNEK 11

### VRÁCENÍ NEVYUŽITÝCH PŘEPRAVNÍCH DOKLADŮ SJT

1. Nevyužitě Přepravní doklady SJT lze vrátit za podmínek, které stanoví právní předpisy, zejména ustanovení § 41 Přepravního řádu. Podmínkou postupu podle tohoto článku je však ve všech případech nenastoupení cesty. V případě, že byl Přepravní doklad SJT použit k přepravě (validován), ztrácí cestující nárok na vrácení jízdného. Byla-li cesta nastoupena, je třeba postupovat podle podmínek uvedených v článku 13 této přílohy.
2. Přepravní doklady SJT lze vrátit:
  - a) ve všech Výdejních jízdních dokladech s osobní obsluhou, jedná-li se o Papírové doklady,
  - b) prostřednictvím Portálu cestujícího, jde-li o Elektronické doklady zakoupené prostřednictvím Portálu cestujícího, nebo
  - c) vzdáleným přístupem, který určí Zúčastněný dopravce a tuto skutečnost sdělí Vlastníkovi SJT, který tuto skutečnost zveřejní prostřednictvím Tarifních podmínek SJT, jde-li o Elektronické doklady zakoupené prostřednictvím Zúčastněného dopravce; neurčí-li Zúčastněný dopravce takové podmínky, lze takové doklady vrátit ve všech Výdejních jízdních dokladech tohoto Zúčastněného dopravce s osobní obsluhou.

3. Obsluha Výdejny jízdních dokladů, na které byl Přepravní doklad SJT podle odstavce 2 tohoto článku vrácen, sepíše s fyzickou osobou, žádající vrácení dokladu, potvrzení o jeho nevyužití, obsahující

- a) číslo Přepravního dokladu SJT, který byl vrácen,
- b) důvod nevyužití,
- c) osobní údaje o osobě, která vrací Přepravní doklad SJT, a to jméno a příjmení, datum narození, druh a číslo osobního dokladu, kontaktní adresu, případně e-mailové a telefonní spojení,
- d) čas vrácení,
- e) místo vrácení a
- f) případné doklady prokazující důvody jeho nevyužití, je-li to z důvodu prokazování nároku na vratku třeba.

Obsluha sdělené nebo předložené náležitosti zanes do Informačního systému SJT, ověří související doklady (např. skutečnost vrácení Rezervačních dokladů a Doplatkových dokladů vzhledujících se k vrácenému Jízdnímu dokladu SJT). Kopii těchto informací předá smluvní strana Cestujícímu, který Přepravní doklad SJT vrátil. Papírový doklad je obchodní místo osobě žádající vrácení dokladu oprávněno odebrat proti vystavení potvrzení.

Má-li být Přepravní doklad SJT vrácen podle odstavce 2 tohoto článku vzdáleným přístupem, údaje podle tohoto odstavce vyplní Cestující a odešle je do Informačního systému SJT ke zpracování Správcí SJT.

4. Výši srážky, která bude při vrácení dokladu z vráceného jízdného odečteny, stanoví:
  - a) Tarifní podmínky SJT, jedná-li se o Jízdní doklad SJT nebo Doplatkový doklad,
  - b) Zúčastněný dopravce, který by poskytl rezervační služby, jedná-li se o Rezervační doklad.
5. Osoba žádající vrácení Přepravního dokladu SJT má však právo na vrácení celé zaplacené ceny za Jízdní doklad pro jednotlivou jízdu beze srážky v případě, pokud dopravní služba, kterou zamýšlel cestovat:
  - a) má z nástupní stanice očekávané zpoždění 30 a více minut,
  - b) pojedí jen po části trasy nebo je úplně odřeknuta, nebo
  - c) nemá řazen vůz, kterým osoba žádající vrácení Přepravního dokladu SJT prokazatelně zamýšlela cestovat (vůz 1. třídy, nebo vůz, na který byl vystaven Rezervační doklad).
6. Účastník SJT, který jízdní doklad prodal, vrátí osobě žádající vrácení Přepravního dokladu SJT do 30 dnů od posledního dne platnosti dokladu Výši jízdného po případném odečtení srážky podle odst. 4 tohoto článku:
  - a) převodem na účet spojený s rozhraním platební brány, byl-li jízdní doklad zaplacen prostřednictvím rozhraní platební brány
  - b) převodem na účet, který osoba žádající vrácení Přepravního dokladu SJT při vrácení dokladu sdělí, byl-li Přepravní doklad SJT zaplacen v hotovosti,
  - c) poštovní poukázkou na adresu, kterou osoba žádající vrácení dokladu SJT sdělí, byl-li jízdní doklad zaplacen v hotovosti a cestující při vrácení jízdního dokladu číslo svého účtu nesdělil, nebo
  - d) připsáním ekvivalentní částky formou alternativní platební metody, byla-li využita k nákupu Přepravního dokladu v prodejním systému dopravce, zaručující shodu závazkových vztahů Uživatelů SJT jako kdyby se jednalo o vrácení finančních prostředků.

7. Odchylně od odst. 6 je oprávněn Účastník SJT provozující Výdejnu jízdních dokladů, na které byl Přepavní doklad SJT podle odstavce 2 tohoto článku vrácen, vyplatit odpovídající finanční plnění za vrácený doklad na místě v hotovosti, jsou-li kumulativně splněny následující podmínky:
  - a) jedná se o Papírový doklad SJT, na němž je vyznačeno zaplacení v hotovosti,
  - b) doklad byl ve smyslu odst. 3 Cestujícímu odebrán a
  - c) doklad vyhledá v Informačním systému SJT a v něm vyznačí vrácení prostředků v hotovosti.Není-li kterákoliv podmínka splněna, postupuje se podle odst. 6 tohoto článku.
8. Tarifní podmínky SJT mohou stanovit odchylky od obecných pravidel stanovených v tomto článku pro specifické časové jízdní doklady, které s ohledem na svou povahu vyžadují odchýlný přístup k jejich nevyužití.
9. Není-li Přistupující dopravce podle tohoto článku povinen vyřídit vrácení Přepavního dokladu SJT, sdělí na požádání, u kterého Účastníka SJT je osoba žádající vrácení Přepavního dokladu SJT oprávněna uplatnit.

## **ČLÁNEK 12 PŘIRÁŽKY A VYLOUČENÍ Z PŘEPRAVY**

1. Přistupující dopravce je oprávněn uložit Cestujícímu přírážku k jízdnému, pokud to umožňují právní předpisy a Cestující:
  - a) ve smyslu § 37 odst. 4 písm. b) Zákona o dráhách přes upozornění nedodrží Přepravní řád, pokyny a příkazy pověřené osoby, znečišťuje drážní vozidlo, svým chováním ruší klidnou přepravu cestujících nebo ostatní cestující jinak obtěžuje,
  - b) ve smyslu § 37 odst. 4 písm. d) Zákona o dráhách se ve vozidle neprokáže Jízdním dokladem SJT, přičemž podmínky uplatnění takové přírážky blíže stanoví odst. 3 a 4 tohoto článku,
  - c) Cestující se neprokáže Rezervačním dokladem platným v dopravní službě, kde bylo jako podmínka uzavření Přepravní smlouvy SJT vyžadováno zakoupení Rezervačního dokladu, nebo
  - d) v jiných případech výslovně stanovených právními předpisy.Výši přírážek za jednotlivá porušení stanoví Přistupující dopravce ve svých smluvních přepravních podmínkách.
2. Přírážku podle odst. 1 písm. a) a c) tohoto článku Přistupující dopravce vybírá ve vozidle. Nezaplatí-li Cestující ve vozidle, lze přírážku zaplatit bez dalšího navýšení požadované výše přírážky do třiceti (30) dnů ode dne vzniku povinnosti zaplatit dlužnou částku ve Výdejně jízdních dokladů s osobní obsluhou Zúčastněného dopravce, který přírážku stanovil, nebo poukázat na číslo účtu uvedené na potvrzení spolu s variabilním symbolem, přičemž rozhodný je v tomto případě den podání příkazu k úhradě. Pokud Cestující neuhradí přírážku, je Přistupující dopravce oprávněn přistoupit k vymáhání pohledávky, uvedené na potvrzení, a s tím spojených nákladů.
3. Přírážku podle odst. 1 písm. b) tohoto článku Přistupující dopravce vybírá ve vozidle
  - a) v plné výši v dopravních službách, ve kterých Přistupující dopravce podle článku 8 odst. 4 této přílohy zavedl samosobslužný způsob odbavování, nebo v ostatních dopravních službách, pokud se Cestující o zakoupení Jízdního dokladu SJT sám nepřihlásil nejpozději v okamžiku, kdy byl k předložení jízdních dokladů vyzván, nebo
  - b) v manipulační výši, pokud nenastal případ podle písm. a) tohoto odstavce, a zároveň Cestující nastoupil ve stanici, ve které byla otevřena v době před odjezdem předmětné dopravní služby Výdejna jízdních dokladů, nebo v případě Doplatkového dokladu podle článku 4 odst. 6 písm. b) této přílohy.Přírážku podle odst. 1 písm. b) tohoto článku Přistupující dopravce nevybírá, pokud nenastal případ podle písm. a) ani písm. b) tohoto odstavce.
4. Nezaplatí-li cestující přírážku podle odst. 3 tohoto článku na místě, má se za to, že nemá v úmyslu uzavřít Přepravní smlouvu v SJT. Další postup stanoví přepravní podmínky Přistupujícího dopravce.
5. Dopravce je oprávněn vyloučit Cestujícího z přepravy, pokud:
  - a) Cestující odmítne převzít doklad o uložení přírážky, nebo odmítne součinnost při jeho vytvoření,
  - b) opakuje činnost, která je v rozporu s přepravními řády a byla důvodem uložení přírážky,
  - c) představuje nebezpečí pro bezpečnost a pořádek provozu nebo bezpečnost spouštějících, nebo
  - d) je spouštějícím důvodně na obtíž.

## **ČLÁNEK 13 VRÁCENÍ JÍZDNÍHO DOKLADU V PRŮBĚHU PŘEPRAVY A UPLATNĚNÍ PRÁV CESTUJÍCÍCH Z PŘEPRAVNÍ SMLOUVY**

1. Přistupující dopravce je při částečném vrácení jízdního dokladu v průběhu přepravy nebo uplatnění práv Cestujících z Přepravní smlouvy SJT povinen plnit práva Cestujících v souladu s právními předpisy v platném znění a smlouvou o přistoupení k SJT. V případě novelizace právních předpisů bude toto ustanovení vykládáno obdobným způsobem, souladným s aktuálně platnými právními předpisy.

2. Jsou-li naplněny podmínky § 40 odst. 1 písm. b) Převpravního řádu nebo článku 16 Nařízení č. 1371/2007, může se cestující vzdát další cesty v kterékoli Výdejné jízdních dokladů s osobní obsluhou podle článku 2 odst. 18 této přílohy, ve vlaku nebo způsobem, který určí Přístupující dopravce. Cestující má v takovém případě nárok na vrácení poměrné části jízdného ve výši, kterou stanoví Pravidla pro sestavování tarifu SJT. Právo na další přepravu v rámci uzavřené Převpravní smlouvy SJT tímto úkonem zaniká.

Pokud má Cestující v úmyslu se vzdát další cesty a zároveň požádat o bezplatnou přepravu zpět do nástupní stanice podle § 40 odst. 1 písm. b) bod 2. Převpravního řádu nebo podle článku 16 písm. a) Nařízení č. 1371/2007, může tak učinit v kterékoli Výdejné jízdních dokladů s osobní obsluhou podle článku 2 odst. 18 této přílohy, ve vlaku, nebo způsobem, který určí Přístupující dopravce. Přístupující dopravce posoudí vzniklou situaci a v případě naplnění právních podmínek vydá potvrzení o bezplatné přepravě platné pro cestu zpět nejbližším disponibilním spojem zahrnutým do SJT do nástupní stanice a Cestujícímu v případě jeho zájmu nabídne vyhledání takového spojení.

3. Právo z Převpravní smlouvy SJT podle odst. 4 až 6 tohoto článku je Cestující povinen uplatnit bez zbytečného odkladu přiměřeně k typu plnění ze strany Zúčastněného dopravce. V každém případě tak musí učinit nejpozději do šesti (6) měsíců od události, která uplatnění práva z Převpravní smlouvy SJT zakládá.
4. Pokud má Cestující v úmyslu požádat o přesměrování podle článku 16 písm. b) nebo c) Nařízení č. 1371/2007, může tak učinit ve kterékoliv Výdejné jízdních dokladů s osobní obsluhou podle článku 2 odst. 18 této přílohy, ve vlaku, nebo způsobem, který určí Přístupující dopravce. Přístupující dopravce posoudí vzniklou situaci a v případě naplnění právních podmínek vydá potvrzení o bezplatné přepravě, které platí obdobně jako Doplatkový doklad pro pokračování jinou trasou do cílové stanice, a Cestujícímu v případě jeho zájmu nabídne vyhledání takového spojení.

Přitom platí, že Cestující je oprávněn požádat o přesměrování, pokud:

- a) před zahájením nebo v průběhu plnění Převpravní smlouvy SJT lze důvodně očekávat, že zpoždění při příjezdu do místa určení bude 60 minut a více, nebo
- b) v průběhu plnění Převpravní smlouvy SJT byla zmeškána přípojná dopravní služba

a jiné dopravní služby, které jsou součástí SJT, mohou Cestujícímu umožnit dřívější dosažení místa určení než dopravní služby, na které je Jízdní doklad SJT, který má být předmětem přesměrování platný. Tímto ustanovením však není dotčena povinnost zakoupení Rezervačního dokladu do dopravní služby, kterou lze využít pouze na základě povinné rezervace. V případě Zónových jízdních dokladů platných pouze na vymezené přepravní segmenty (například pouze pro služby regionální dopravy) mohou být stanoveny specifické podmínky pro přesměrování.

5. Pokud má cestující v úmyslu požádat o pomoc podle článku 18 Nařízení č. 1371/2007, může tak učinit u toho Zúčastněného dopravce, který poskytoval službu jako poslední před okamžikem vzniku nároku na takovou pomoc, nebo není-li takový Zúčastněný dopravce, pak u toho dopravce, se kterým má v úmyslu uzavřít přepravní smlouvu. Pro pravidla poskytování takové pomoci se použijí přiměřeně podmínky, které stanoví smluvní přepravní podmínky Přístupujícího dopravce pro přepravní smlouvy uzavřené předmětným dopravcem. Přístupující dopravce je oprávněn nabídnout cestujícímu alternativní způsob dosažení místa určení (např. využitím taxislužby), může-li důvodně předpokládat, že tím zmírní ekonomické dopady vzniklé nepravdivostí pro právní plnění z Převpravní smlouvy SJT (například povinnost poskytnout hotelové ubytování).
6. Pokud má Cestující v úmyslu požádat o jiné, v předchozích odstavcích tohoto článku neuvedené uplatnění práva z Převpravní smlouvy SJT, vyplývající z právních předpisů, může tak učinit:
  - a) v případě Papírových dokladů ve všech Výdejných jízdních dokladů s osobní obsluhou,
  - b) v případě Elektronických dokladů zakoupených prostřednictvím Portálu cestujícího prostřednictvím Portálu cestujícího, nebo
  - c) v případě Elektronických dokladů prodaných Zúčastněným dopravcem vzdáleným přístupem, který určí tento Zúčastněný dopravce a tuto skutečnost sdělí Vlastníku SJT, který tuto skutečnost zveřejní v Tarifních podmínkách SJT, neurčí-li Zúčastněný dopravce takové podmínky, lze taková práva uplatnit jako v případě podle písm. a) tohoto článku obdobně,
  - d) ve všech případech prostřednictvím informační linky (helpdesk SJT), který může od Cestujícího žádost převzít k dalšímu zpracování, nebo Cestujícímu poskytne instrukce pro další postup.
7. Odškodnění z ceny Převpravních dokladů SJT se vypočítá v hodnotách podle článku 17 odst. 1 Nařízení č. 1371/2007. V případě Jízdních dokladů zpátečních se odškodnění vypočítá z jedné poloviny jejich ceny. V případě Časových jízdních dokladů určí způsob výpočtu odškodnění Pravidla pro sestavování tarifu SJT. V případě odškodnění do ekvivalentu výše 4 Euro podle aktuálního kurzu České národní banky nemůže být odškodnění vyplaceno, nestanoví-li právní předpis jinak.
8. K vyřízení uplatnění práva Cestujícího z Převpravní smlouvy SJT je příslušný ten Účastník SJT, který jízdní doklad prodal.
9. Obsluha Výdejny jízdních dokladů, kde Cestující uplatnil právo z Převpravní smlouvy SJT podle odstavce 6 tohoto článku, sepíše s Cestujícími doklad o uplatnění tohoto práva, obsahující
  - a) číslo Převpravního dokladu SJT, ke kterému je právo z přepravní smlouvy uplatňováno,
  - b) důvod uplatnění práva z přepravní smlouvy,



- c) osobní údaje o osobě, která uplatňuje právo z přepravní smlouvy, a to jméno a příjmení, datum narození, druh a číslo osobního dokladu, kontaktní adresu, případně e-mailové a telefonní spojení,
- d) čas uplatnění práva z Přepravní smlouvy SJT,
- e) místo uplatnění práva z Přepravní smlouvy SJT a
- f) případné doklady prokazující důvody uplatnění práva, je-li to z důvodu prokazování nároku na vratku třeba

Obsluha sdělené nebo předložené náležitosti zanes do Informačního systému SJT. Kopii těchto informací předá smluvní strana Cestujícímu, který právo z Přepravní smlouvy SJT uplatnil.

Má-li být právo z Přepravní smlouvy SJT podle odstavce 6 tohoto článku uplatněno vzdáleným přístupem, údaje podle tohoto odstavce vyplní Cestující a odešle je do Informačního systému SJT ke zpracování Správci SJT.

Ustanovení tohoto odstavce se obdobně použijí pro případy finančního plnění na základě částečného vrácení jízdního dokladu podle odst. 2 tohoto článku.

10. Správce SJT prověří oprávněnost uplatnění práva z Přepravní smlouvy v SJT a do patnácti dnů od obdržení informace o uplatnění práva předá Účastníkovi SJT, který jízdní doklad prodal, informaci o uplatnění práva z Přepravní smlouvy SJT a informaci o výši finančního plnění. Tento Účastník SJT se zavazuje vyřídit finanční plnění nejvýše ve lhůtě stanovené právními předpisy, není-li stanovena, pak do třiceti dnů od obdržení informace podle předchozí věty tohoto odstavce.
11. Vyplyne-li z částečného nevyužití jízdního dokladu nebo z uplatnění práva z Přepravní smlouvy SJT finanční plnění, zašle toto finanční plnění Účastník SJT Cestujícímu:
  - a) převodem na účet spojený s rozhraním platební brány, byl-li jízdní doklad zaplacen prostřednictvím rozhraní platební brány,
  - b) převodem na účet, který Cestující sdělí, byl-li jízdní doklad zaplacen v hotovosti,
  - c) poštovní poukázkou na adresu, kterou Cestující sdělí, byl-li jízdní doklad zaplacen v hotovosti a Cestující při vrácení jízdního dokladu číslo svého účtu nesdělil, nebo
  - d) připsáním ekvivalentní částky formou alternativní platební metody, byla-li využita k nákupu Přepravního dokladu SJT v prodejním systému dopravce, zaručujícím shodu závazkových vztahů Uživatelů SJT, jako kdyby se jednalo o vrácení finančních prostředků.
12. Tarifní podmínky SJT stanoví odchylky od obecných pravidel stanovených v tomto článku pro specifické časové jízdní doklady, které s ohledem na svou povahu vyžadují odchylný přístup k uplatnění práv.

#### **ČLÁNEK 14 SPOLEČNÝ DLUH A POSTIH**

1. Pokud není v právních předpisech uvedeno jinak, ručí Zúčastnění dopravci za práva cestujících vzniklá z Přepravních smluv SJT společně a nerozdílně. Tento společný dluh podle § 1875 Občanského zákoníku se realizuje u jednotlivých Zúčastněných dopravců podílem, kterým by se Zúčastnění dopravci poskytující předmětnou přepravu podíleli na výnosech z předmětného Jízdního dokladu SJT (včetně případného Doplatkového dokladu), kdyby byla Přepravní smlouva SJT řádně splněna.
2. Odchylně od odst. 1 tohoto článku ručí Přistupující dopravce za práva cestujících vzniklá z Přepravních smluv SJT zcela, došlo-li ke vzniku práva Cestujícího bezprostředně jednáním Přistupujícího dopravce. Tímto způsobem zejména plně ručí Přistupující dopravce, který v okamžiku vzniku události zakládající právo z Přepravní smlouvy SJT právě přepravu vykonává v případě plnění podle a hlavy IV. kapitoly I. přílohy Nařízení č. 1371/2007 (usmrcení a zranění cestujících) a článku 13 a 25 Nařízení č. 1371/2007 (odškodnění ohledně vybavení pro mobilitu nebo jiného zvláštního vybavení).

#### **ČLÁNEK 15 REKLAMACE A DOHLED NAD DODRŽOVÁNÍM PRÁV**

1. V případě obtíží při plnění Přepravní smlouvy SJT se lze obrátit na helpdesk SJT, podrobnosti jsou uvedeny na internetových stránkách Správce SJT [www.oneticket.cz](http://www.oneticket.cz).
2. Přistupující dopravce informuje, že dohledem nad dodržováním práv cestujících je ve smyslu článku 30 Nařízení č. 1371/2007 v České republice pověřen Drážní úřad. Každý cestující může podávat stížnosti na tvrzené porušení právních předpisů tomuto úřadu.

## PŘÍLOHA Č. 2 PRAVIDLA PRO SESTAVOVÁNÍ TARIFU SJT

### ČLÁNEK 1 ÚVODNÍ USTANOVENÍ

1. V návaznosti na ustanovení čl. 8 Smlouvy stanoví tato příloha pravidla pro sestavování tarifu SJT.
2. Vlastník SJT ve spolupráci s Ministerstvem financí České republiky se zavazuje jednou ročně vydávat dokument Tarifní podmínky SJT. Tarifní podmínky SJT obsahují:
  - a) výši jízdného v SJT, pravidla pro jejichž určení stanoví čl. 2 této přílohy,
  - b) výši státem stanovených slev uplatňovaných v SJT, které stanoví příslušné právní předpisy,
  - c) způsob valorizace výše jízdného v SJT podle pravidel, stanovených v člancích 3 až 5 této přílohy
  - d) cenu za vystavení duplikátů Přepravních dokladů SJT, které vystavení duplikátu umožňují, stanovenou podle pravidel v čl. 6 této přílohy,
  - e) výši finančního plnění za vrácené nevyužité Jízdní doklady pro jednotlivou jízdu, jehož pravidla určení stanoví čl. 7 této přílohy,
  - f) výši finančního plnění za vrácené nevyužité Časové jízdní doklady, jehož pravidla určení stanoví čl. 8 této přílohy,
  - g) výši finančního plnění za vrácené částečně nevyužité Časové jízdní doklady, jehož pravidla určení stanoví čl. 9 této přílohy,
  - h) výši finančního plnění za vrácenou poměrnou část jízdného při naplnění podmínky § 40 odst. 1 písm. b) Přepravního řádu nebo čl. 16 Nařízení 1371/2007, jehož pravidla určení stanoví čl. 10 této přílohy
  - i) výši odškodnění při domáhání se práva z přepravní smlouvy z Časového jízdního dokladu podle čl. 17 odst. 1 Nařízení č. 1371/2007, jehož pravidla určení stanoví čl. 11 této přílohy.
3. Změny Tarifních podmínek SJT zveřejní Vlastník SJT způsobem umožňujícím dálkový přístup v předstihu přede dnem účinnosti takové změny, a to alespoň
  - a) tři (3) měsíce pro změny vyvolávající potřebu dodatečného vývoje odbavovacích a prodejních systémů dopravců a
  - b) třicet (30) dnů pro změny nastavení parametrů nevyžadující programátorské zásahy do odbavovacích a prodejních systémů dopravců.
4. Přistupující dopravce se zavazuje zpracovat obsah Tarifních podmínek SJT, který vymezuje tato příloha, do vlastního tarifu, vydaného podle § 36 Zákona o dráhách, jako jeho samostatnou část. Tato skutečnost žádnému ze Zúčastněných dopravců nebrání nabízet jiné tarifní nabídky.
5. Ceny Přepravních dokladů SJT jsou v této příloze uvedeny v českých korunách a zahrnují daň z přidané hodnoty, pokud není stanoveno jinak.

### ČLÁNEK 2 VÝŠE JÍZDNÉHO V SJT

1. Druhy Přepravních dokladů SJT jsou definovány v čl. 4 Přílohy č. 1.
2. Způsob stanovení výše jízdného za jednotlivé druhy Jízdních dokladů SJT je uveden v následující tabulce:

Druh Jízdního dokladu SJT	2. vozová třída (ekonomická)	1. vozová třída (vyšší)
Jízdní doklad jednosměrný	$P_j = (1,3554 x + 11,498) \cdot \frac{100 + PRISC}{100}$	$1,3 \cdot P_j$
Jízdní doklad zpáteční	$P_z = [2 \cdot (1,3554 x + 11,935)] \cdot \frac{100 - \beta}{100} \cdot \frac{100 + PRISC}{100}$	$1,3 \cdot P_z$
Síťový jízdní doklad roční	$P_{s365} = 22\,500 \cdot \frac{100 + PRISC}{100}$	$P_{s365} + 5\,590$
Síťový jízdní doklad 180denní	$P_{s180} = 14\,500 \cdot \frac{100 + PRISC}{100}$	$P_{s180} + 3\,590$
Síťový jízdní doklad 90denní	$P_{s90} = 11\,000 \cdot \frac{100 + PRISC}{100}$	$P_{s90} + 2\,690$
Síťový jízdní doklad 30denní	$P_{s30} = 4\,500 \cdot \frac{100 + PRISC}{100}$	$P_{s30} + 1\,190$
Síťový jízdní doklad 7denní	$P_{s7} = 1\,500 \cdot \frac{100 + PRISC}{100}$	$P_{s7} + 390$
Traťový jízdní doklad 90denní	$P_{t90} = 74 \cdot P_j$	$1,2 \cdot P_{t90}$
Traťový jízdní doklad 30denní	$P_{t30} = 28 \cdot P_j$	$1,2 \cdot P_{t30}$

Druh Jízdního dokladu SJT	2. vozová třída (ekonomická)	1. vozová třída (vyšší)
Traťový jízdní doklad 7denní	$P_{t7} = 8 \cdot P_j$	$1,2 \cdot P_{t7}$
Zónový jízdní doklad	---	---

kde  $x$  je tarifní vzdálenost mezi nástupní stanicí a místem určení uvedená v celých km,  
 $\beta$  je 5% sleva na zpáteční jízdné,  
 PRISC je valorizační hodnota pro inflaci vymezená v čl. 3 odst. 2 této přílohy.

- Výše jízdného za Jízdní doklady SJT se zaokrouhuje aritmeticky na celé Kč, pokud není stanoveno jinak.
- Vstupním údajem  $P_j$  pro výpočet ceny Traťového jízdního dokladu je hodnota Jízdního dokladu jednosměrného již po aritmetickém zaokrouhlení na celé Kč.
- Vstupním údajem pro výpočet valorizace je cena jízdního dokladu předcházejícího roku před zaokrouhlením.
- Výše jízdného za Rezervační doklady se řídí tarifem Přistupujícího dopravce.
- Výše jízdného za Doplatkové doklady se stanoví jako rozdíl ceny po změně vstupních parametrů ( $x$ ,  $\beta$  a PRISC) uvedených v odstavci 2 tohoto článku a cenou před touto změnou.
- Rozhodne-li o tom Vlastník SJT ve spolupráci s Ministerstvem financí, může dojít ke standardní změně výše jízdného v SJT. Podmínky těchto standardních změn vymezuje čl. 4 této přílohy.
- Podmínky pro jiné změny jízdného v SJT vymezuje čl. 5 této přílohy. V případě státem stanovených slev z jízdného a bezplatné přepravy, stanovených podle čl. 6 Přílohy č. 1, se určí výše jízdného v aktuálních Tarifních podmínkách SJT a řídí pravidly vymezenými příslušnými právními předpisy, zejména aktuálním cenovým výměrem Ministerstva financí. Stanoví-li to pravidla pro poskytování takových slev, může se odchýlně od ustanovení odst. 3 užívat jiného způsobu zaokrouhlování cen takových zlevněných jízdních dokladů (například vždy směrem dolů).

### ČLÁNEK 3 VALORIZACE JÍZDNÉHO V SJT

- Pravidla pro valorizaci jízdného z důvodu inflace pro jednotlivé druhy Jízdních dokladů SJT jsou zpracována do vztahů uvedených v čl. 2 odst. 2 této přílohy. Tato úprava jízdného bude realizována vždy na období platnosti jízdního řádu a vydána v rámci Tarifních podmínek SJT.
- Výchozím obdobím pro inflační valorizaci jízdného je cenová úroveň pro období platnosti jízdního řádu 2017/2018. První valorizace bude tedy provedena pro období platnosti jízdního řádu 2018/2019 použitím meziroční míry inflace vyjádřené kumulativním přírůstkem průměrného ročního indexu spotřebitelských cen vyhlášeným Českým statistickým úřadem (dále jen „PRISC“) za prosinec 2017 nebo v případě, že k vyhlášení této hodnoty nedojde, jinou obdobnou sazbou odpovídající změně cenové hladiny v České republice.
- Příklad výpočtu ceny jízdného podle jednotlivých druhů Jízdních dokladů SJT v cenové hladině pro období platnosti jízdního řádu 2017/2018 a s modelací její valorizace pro období tří (3) následujících roků se skutečnou kumulativní hodnotou PRISC je uvedena v Příloze č. 2a.

### ČLÁNEK 4 STANDARDNÍ ZPŮSOB ZMĚNY PRAVIDEL PRO URČENÍ VÝŠE JÍZDNÉHO V SJT

- Vlastník SJT v součinnosti s Ministerstvem financí je s ohledem na sledování českého dopravního trhu oprávněn před kterýmkoli obdobím platnosti jízdního řádu jednostranně přistoupit k úpravě výše jízdného SJT oproti pravidlům uvedeným v předcházejících člancích této přílohy, a to standardním způsobem, který vymezuje tento článek.
- V případě, že se Vlastník SJT v součinnosti s Ministerstvem financí rozhodne pro úpravu výše jízdného podle odstavce 1 tohoto článku, učiní tak nejvýše jedenkrát ročně po provedení inflační valorizace podle čl. 3 této přílohy, nejdříve však v druhém (2.) roce trvání Smlouvy, a to podle vztahu

$$SJT' = Q \cdot SJT,$$

kde  $SJT'$  je výše jízdného určitého druhu jízdního dokladu po změně tarifu podle tohoto článku,  
 $Q$  je koeficient změny výše jízdného stanovený Vlastníkem SJT v součinnosti s Ministerstvem financí, přičemž tento koeficient v případě využití postupu podle tohoto článku nesmí být nižší než 0,95 a nesmí být vyšší než 1,05 a  
 $SJT$  je výše jízdného dotčeného druhu Jízdního dokladu SJT před změnou výše jízdného.

- Úprava výše jízdného může být provedena pro jeden nebo více druhů Jízdních dokladů SJT a promítne se analogicky i do ceny Doplatkových dokladů.

4. Úpravy jízdného nemají vliv na cenu Rezervačních dokladů, které se řídí tarifem Přistupujícího dopravce.
5. Úpravu výše jízdného podle tohoto článku se Vlastník SJT zavazuje zveřejnit v rámci vydání Tarifních podmínek SJT.
6. V případě provedené změny výše jízdného podle odst. 2 tohoto článku má Přistupující dopravce
  - a) jako prodejce Přepравního dokladu SJT nárok na kompenzaci rozdílu výše Prodejní sazby z prodeje Přepравního dokladu SJT, vymezené Přílohou č. 5, po a před provedenou změnou a
  - b) jako poskytovatel přepravních služeb nárok na kompenzaci rozdílu výše Částek za uskutečněnou přepravu na základě Jízdního dokladu SJT, vymezených Přílohou č. 5, po a před provedenou změnou.

Kompenzace se stanoví podle vztahu:

$$K = (1-Q) * VPS + (1-Q) * VDJD$$

kde K je kompenzace rozdílu výše jízdného SJT stanovených Vlastníkem SJT podle tohoto článku,  
 Q je koeficient podle odst. 2 tohoto článku,  
 VPS je výnos z Prodejní sazby u druhu Jízdního dokladu SJT před provedenou změnou a  
 VDJD je výnos z Částky za uskutečněnou přepravu u druhu Jízdního dokladu SJT před provedenou změnou.

Dojde-li k provedení více změn podle odst. 2 tohoto článku, stanoví se výše rozdílu jako součet rozdílu těchto dílčích změn pro jednotlivé druhy Jízdních dokladů SJT. Bude-li souhrn vypočtených rozdílu záporný, bude výše kompenzace nulová.

7. Požadovanou výši kompenzace vypočte a doloží Přistupující dopravce na základě Vyúčtování SJT, a to v rozlišení
  - a) po Provozních souborech dopravních služeb a
  - b) podle struktury výnosů z Prodejní sazby (položka „VPS“) a výnosů z Částky za uskutečněnou přepravu (položka „VDJD“) za jednotlivé druhy dotčených Přepравních dokladů SJT za uplynulé (roční) období.

Vlastní úhrada kompenzace těchto výpadků jízdného v rámci SJT bude řešena na základě zvláštních smluv mezi Vlastníkem SJT a Přistupujícím dopravcem mimo SJT a vyplácí se do ukončení účinnosti smluv o veřejných službách, které byly uzavřeny přímo nebo jejichž dokumentace nabídkového řízení byla zveřejněna před vydáním změny tarifu.

8. Souhrn všech změn výše jízdného provedených podle tohoto článku v období pěti (5) po sobě jdoucích let nesmí poklesnout pod hodnotu 95 % výše jízdného ve srovnání se situací, jako kdyby žádné změny výše jízdného podle tohoto článku nebyly provedeny, a docházelo tedy k čistým valorizacím jízdného v SJT podle vztahů uvedených v čl. 3 odst. 2 této přílohy.

Pro změny výše tarifu, které toto toleranční pole překračují, se použije ustanovení čl. 5 této přílohy.

## ČLÁNEK 5

### JINÝ ZPŮSOB ZMĚNY PRAVIDEL PRO URČENÍ VÝŠE JÍZDNÉHO V SJT

Provedou-li orgány České republiky na základě zmocnění stanoveným právními předpisy jiné změny jízdného za Jízdní doklady SJT než vymezené v předchozích odstavcích tohoto článku, představuje takové opatření obecné pravidlo ve smyslu čl. 3 odst. 2 Nařízení č. 1370/2007, který Smlouva neobsahuje. Takové opatření může mít i podobu mimořádného vydání tarifu v termínech jiných než podle čl. 1 odst. 3 této přílohy. Dopady takového opatření se promítnou do SJT pouze v rozsahu stanoveném právními předpisy a ekonomické důsledky budou řešeny v souladu s čl. 3 Nařízení č. 1370/2007 orgánem, který uvedenou změnu stanovil.

## ČLÁNEK 6

### VYSTAVENÍ DUPLIKÁTU ČASOVÉHO JÍZDNÍHO DOKLADU

Požaduje-li Cestující vydání duplikátu Časového jízdního dokladu podle čl. 7 odst. 12 Přílohy č. 1, je Přistupující dopravce oprávněn od Cestujícího požadovat zaplacení ceny ve výši 100 Kč vč. DPH v základní sazbě.

## ČLÁNEK 7

### VRÁCENÍ NEVYUŽITÉHO JÍZDNÍHO DOKLADU PRO JEDNOTLIVOU JÍZDU

Požaduje-li fyzická osoba vrátit nevyužitý Jízdní doklad SJT pro jednotlivou jízdu, nebo Doplatkový doklad, lze tak učinit

- a) podle čl. 11 odst. 2 písm. a) Přílohy č. 1; v takovém případě je Přistupující dopravce povinen od vrácené částky odečíst z ceny vráceného Papírového dokladu srážku ve výši

- 7 %, byl-li doklad zakoupen u Přístupujícího dopravce, nebo 14 %, byl-li doklad zakoupen u jiného Zúčastněného dopravce, v obou případech však pouze tehdy, pokud byl doklad vrácen v době do 23:59 hodin před dnem platnosti předmětného dokladu;
  - 100%, byl-li doklad vrácen v době od 0:00 hodin prvního dne platnosti předmětného dokladu;
- b) podle čl. 11 odst. 2 písm. b) Přílohy č. 1; v takovém případě je Správce SJT povinen od ceny Elektronického dokladu odečíst srážku ve výši
- 0%, pokud byl doklad vrácen v době do 23:59 hodin před dnem platnosti předmětného dokladu, nebo
  - 100 %, byl-li doklad vrácen v době od 0:00 hodin prvního dne platnosti předmětného dokladu.
- c) podle čl. 11 odst. 2 písm. c) Přílohy č. 1; v takovém případě je Přístupující dopravce povinen od vrácené částky odečíst z ceny vráceného Elektronického dokladu srážku v % výši
- kterou sám stanoví, pokud tuto výši předem oznámí Správci SJT, nebo 0 % pokud výši sám nestanovil a Správci SJT neoznámil, v obou případech však pouze tehdy, pokud byl doklad vrácen v době do 23:59 hodin před dnem platnosti předmětného dokladu, nebo
  - 100 %, byl-li doklad vrácen v době od 0:00 hodin prvního dne platnosti předmětného dokladu.

### ČLÁNEK 8 VRÁCENÍ NEVYUŽITÉHO ČASOVÉHO JÍZDNÍHO DOKLADU

Požaduje-li vrátit fyzická osoba nevyužitý Časový jízdní doklad, lze tak učinit:

- a) podle čl. 11 odst. 2 písm. a) Přílohy č. 1; v takovém případě je Přístupující dopravce povinen od vrácené částky odečíst z ceny vráceného Papírového dokladu srážku ve výši
- 1 %, byl-li doklad zakoupen u Přístupujícího dopravce, nebo 2 %, byl-li doklad zakoupen u jiného Zúčastněného dopravce, v obou případech však pouze tehdy, pokud byl doklad vrácen v době do 23:59 hodin před dnem platnosti předmětného dokladu, nebo
  - 100 %, byl-li doklad vrácen v době od 0:00 hodin prvního dne platnosti předmětného dokladu;
- b) podle čl. 11 odst. 2 písm. b) Přílohy č.1; v takovém případě je Správce SJT povinen od ceny Elektronického dokladu odečíst srážku ve výši
- 0 %, pokud byl doklad vrácen v době do 23:59 hodin před dnem platnosti předmětného dokladu, nebo
  - 100 %, byl-li doklad vrácen v době od 0:00 hodin prvního dne platnosti předmětného dokladu.
- c) podle čl. 11 odst. 2 písm. c) Přílohy č.1; v takovém případě je Přístupující dopravce povinen od vrácené částky odečíst z ceny vráceného Elektronického dokladu srážku ve výši
- kterou sám stanoví, pokud tuto výši předem oznámí Správci SJT nebo 0 % pokud výši sám nestanovil a Správci SJT neoznámil, v obou případech však pouze tehdy, pokud byl doklad vrácen v době do 23:59 hodin před dnem platnosti předmětného dokladu, nebo
  - 100 %, byl-li doklad vrácen v době od 0:00 hodin prvního dne platnosti předmětného dokladu.

### ČLÁNEK 9 VRÁCENÍ ČÁSTEČNĚ NEVYUŽITÉHO ČASOVÉHO JÍZDNÍHO DOKLADU

Částečně nevyužitý Časový jízdní doklad SJT lze počínaje osmým dnem jeho platnosti vrátit analogickým způsobem jako podle čl. 8 této přílohy, přičemž vratka se stanoví podle vztahu

$$V = (C - M - N) * (1 - P/D), \text{ přičemž}$$

- V je výše poskytnuté vratky v Kč,  
 C je prodejní cena jízdního dokladu v Kč,  
 M je odpočet srážky vrácení jízdního dokladu, stanovený podle čl. 8 této přílohy v Kč,  
 P je počet dní od začátku platnosti jízdního dokladu do ukončení jeho účinnosti z důvodu jeho vrácení a  
 N je prodejní cena časového jízdního dokladu s dobou platnosti nejbližší nižší, než je hodnota P  
 D je počet dní platnosti jízdního dokladu, přičemž u roční jízdenky se tato hodnota stanoví jako 365, u pololetní 180, u čtvrtletní 90 a u měsíční 30.

Odchylně od čl. 8 se pro vratku neuplatňuje srážka ve výši 100%.

**ČLÁNEK 10**  
**VRÁCENÍ POMĚRNÉ ČÁSTI JÍZDNÉHO**

Jsou-li naplněny podmínky § 40 odst. 1 písm. b) Přeprovního řádu nebo článku 16 Nařízení č. 1371/2007 lze v souladu s čl. 13 odst. 2 Přílohy č. 1 v průběhu platnosti Jízdního dokladu pro jednotlivou jízdu vrátit poměrnou část jízdného, přičemž vratka se stanoví podle vztahu

$$V = C * (1 - (T_c - T_z)/T_c), \text{ přičemž}$$

- V je výše poskytnuté vratky v Kč,
- C je prodejní cena jízdního dokladu v Kč,
- T<sub>c</sub> je celková tarifní vzdálenost v kilometrech od nástupní stanice do místa určení,
- T<sub>z</sub> je zbývající tarifní vzdálenost v kilometrech od stanice, ve které došlo k přerušení jízdy, do místa určení.

**ČLÁNEK 11**  
**ODŠKODNĚNÍ Z CENY ČASOVÉHO JÍZDNÍHO DOKLADU**

Při domáhání se práva z přepravní smlouvy podle čl. 17 odst. 1 Nařízení č. 1371/2007 se stanoví výše odškodnění u časových jízdních dokladů jako

- a) 25 % z poloviny alikvotní denní části jízdního dokladu v případě zpoždění o 60 až 119 minut a
- b) 50 % z poloviny alikvotní denní části jízdního dokladu v případě zpoždění o 120 a více minut.

**Příloha č. 2a**

**Praktický příklad určení výše jízdného za jednotlivé druhy dokladů SJT a simulace valorizace**

(viz samostatná příloha)

Druh jízdního dokladu	Hodnota jízdního dokladu SJT (vzorec uvedený v čl. 2 Přílohy č. 2) <sup>1)</sup>  x je Tarifní vzdálenost β je 5% sleva za zpáteční jízdné PRISC je kumulativní přírůstek meziročního indexu spotřebitelských cen v % od prosince 2017, pro období JŘ 2017/2018 je PRISC=0%	Hodnota jízdního dokladu SJT (příklad výpočtu v této příloze)	Řádek	Časová platnost (dny)	Tarifní vzdálenost (km)	Sleva β za zpáteční jízdné (%)	Koeficient	Nástupní sazba (Kč vč. DPH)	Kilometrická sazba (Kč/km vč. DPH)	Fixní cena (Kč vč. DPH)	PRISC <sup>5)</sup> (%)	Hodnota jízdního dokladu SJT před zaokrouhlením (Kč vč. DPH)	Hodnota jízdního dokladu SJT po zaokrouhlení na celé koruny (Kč vč. DPH)	Sazba DPH za jízdní doklad SJT (%)	DPH z hodnoty jízdního dokladu (Kč)	Hodnota jízdního dokladu SJT (Kč bez DPH)	Prodejní sazba <sup>7)</sup> (%)	Prodejní sazba (Kč bez DPH) zaokrouhlená na celé haléře	Sazba DPH za Prodejní sazbu (%)	DPH z Prodejní sazby (Kč)	Prodejní sazba <sup>8)</sup> zaokrouhlená na celé haléře (Kč vč. DPH)	Částka za uskutečnou přepravu (Kč bez DPH) zaokrouhlená na celé haléře	Sazba DPH k Částce za uskutečnou přepravu (%)	DPH z Částky za uskutečnou přepravu (Kč)	Částka za uskutečnou přepravu <sup>9)</sup> po zaokrouhlení na celé haléře (Kč vč. DPH)	Podíl na částce za uskutečnou přepravu <sup>9)</sup> (Kč/km bez DPH)	Podíl na částce za uskutečnou přepravu (Kč/den bez DPH)	
																												a
Jízdní doklad pro jednotlivou jízdu jednosměrný	$P_1 = [1,3554 \times 11,498] \cdot (100 + PRISC) / 100$	$i_1 = [(1 \cdot b_1 + e_1) \cdot (1 + h_1)]$	1	1	100	-	-	11,498	1,3554	-	0,00%	147,04	147,00	10%	13,36	133,64	7%	9,35	10%	0,94	10,29	124,29	124,29	10%	12,43	136,72	1,24	-
Jízdní doklad pro jednotlivou jízdu zpáteční <sup>4)</sup>	$P_2 = [2 \cdot (1,3554 \times 11,498)] \cdot (100 - \beta) / (100 \cdot (100 + PRISC)) / 100$	$i_2 = 2 \cdot [(1 \cdot b_2 + e_2) \cdot (1 - c_2) \cdot (1 + h_2)]$	2	2	100	5%	-	11,935	1,3554	-	0,00%	280,20	280,00	10%	25,45	254,55	7%	17,82	10%	1,78	19,60	236,73	236,73	10%	23,67	260,40	1,18	-
Časový jízdní doklad traťový, 7 denní <sup>6)</sup>	$P_{t7} = 8 \cdot P_1$	$j_3 = j_1 \cdot d_3$	3	7	100	-	-	8	11,498	1,3554	-	0,00%	-	1 176,00	10%	106,91	1 069,09	1%	10,69	10%	1,07	11,76	1 058,40	10%	105,84	1 164,24	1,51	-
Časový jízdní doklad traťový, 30 denní <sup>6)</sup>	$P_{t30} = 28 \cdot P_1$	$j_4 = j_1 \cdot d_4$	4	30	100	-	-	28	11,498	1,3554	-	0,00%	-	4 116,00	10%	374,18	3 741,82	1%	37,42	10%	3,74	41,16	3 704,40	10%	370,44	4 074,84	1,23	-
Časový jízdní doklad traťový, 90 denní <sup>6)</sup>	$P_{t90} = 74 \cdot P_1$	$j_5 = j_1 \cdot d_5$	5	90	100	-	-	74	11,498	1,3554	-	0,00%	-	10 878,00	10%	988,91	9 889,09	1%	98,89	10%	9,89	108,78	9 790,20	10%	979,02	10 769,22	1,09	-
Časový jízdní doklad síťový, 7 denní	$P_{s7} = 1 500 \cdot (100 + PRISC) / 100$	$i_6 = g_6 \cdot (1 + h_6)$	6	7	-	-	-	-	-	1 500	0,00%	1 500,00	1 500,00	10%	136,36	1 363,64	1%	13,64	10%	1,36	15,00	1 350,00	10%	135,00	1 485,00	-	192,86	
Časový jízdní doklad síťový, 30 denní	$P_{s30} = 4 500 \cdot (100 + PRISC) / 100$	$i_7 = g_7 \cdot (1 + h_7)$	7	30	-	-	-	-	-	4 500	0,00%	4 500,00	4 500,00	10%	409,09	4 090,91	1%	40,91	10%	4,09	45,00	4 050,00	10%	405,00	4 455,00	-	135,00	
Časový jízdní doklad síťový, 90 denní	$P_{s90} = 11 000 \cdot (100 + PRISC) / 100$	$i_8 = g_8 \cdot (1 + h_8)$	8	90	-	-	-	-	-	11 000	0,00%	11 000,00	11 000,00	10%	1 000,00	10 000,00	1%	100,00	10%	10,00	110,00	9 900,00	10%	990,00	10 890,00	-	110,00	
Časový jízdní doklad síťový, 180 denní	$P_{s180} = 14 500 \cdot (100 + PRISC) / 100$	$i_9 = g_9 \cdot (1 + h_9)$	9	180	-	-	-	-	-	14 500	0,00%	14 500,00	14 500,00	10%	1 318,18	13 181,82	1%	131,82	10%	13,18	145,00	13 035,00	10%	1 305,00	14 340,00	-	72,50	
Časový jízdní doklad síťový, 365 denní	$P_{s365} = 22 500 \cdot (100 + PRISC) / 100$	$i_{10} = g_{10} \cdot (1 + h_{10})$	10	365	-	-	-	-	-	22 500	0,00%	22 500,00	22 500,00	10%	2 045,45	20 454,55	1%	204,55	10%	20,46	225,01	20 250,00	10%	2 025,00	22 275,00	-	55,48	

pozn.<sup>1)</sup> Výslednou hodnotu jízdního dokladu SJT je nutné aritmeticky zaokrouhlit na celé koruny.  
 pozn.<sup>2)</sup> Prodejní sazba pro jízdní doklady pro jednotlivou jízdu prodané ve Výježdě jízdních dokladů je stanovena na 7 %, pro e-shop a mobilní aplikaci na 3 % a pro časové jízdní doklady na 1 % z hodnoty jízdního dokladu SJT bez DPH. Výsledná hodnota je aritmeticky zaokrouhlená na celé haléře.  
 pozn.<sup>3)</sup> Výslednou hodnotu částky za uskutečnou přepravu je nutné aritmeticky zaokrouhlit na celé haléře.  
 pozn.<sup>4)</sup> pro potřeby SJT je navržen záložní vzorec  $P_z = (2,576 \cdot x + 22,5) \cdot PRISC$ .  
 pozn.<sup>5)</sup> PRISC reprezentuje meziroční míru inflace jako přírůstek průměrného ročního indexu spotřebitelských cen za prosinec, vyhlášený ČSÚ k prosinci předchozího roku. Nevychází-li ČSÚ daný index je možné dosadit jinou obdobnou sazbu odpovídající cenové hladině ČR. Hodnota indexu PRISC je vyjádřena v procentech.  
 pozn.<sup>6)</sup> Vstupním údajem pro výpočet ceny Traťového jízdního dokladu je hodnota jízdního dokladu jednosměrného již po aritmetickém zaokrouhlení na celé koruny.  
 pozn.<sup>7)</sup> Vstupním údajem pro výpočet valorizace ceny je tentýž údaj předchozího roku bez vlivu zaokrouhlení.  
 pozn.<sup>8)</sup> Podíl z hodnoty jízdního dokladu určený k přiznání dopravním službám -> provozním souborům

Druh jízdního dokladu	Hodnota jízdního dokladu SJT  x je Tarifní vzdálenost β je 5% sleva za zpáteční jízdné PRISC je kumulativní přírůstek meziročního indexu spotřebitelských cen v % od prosince 2017, pro každé následující období je základem hodnota předchozího roku (n-1).
Jízdní doklad pro jednotlivou jízdu jednosměrný	$P_{1n} = P_{n-1} \cdot (100 + PRISC) / 100$
Jízdní doklad pro jednotlivou jízdu zpáteční	$P_{2n} = P_{n-1} \cdot (100 + PRISC) / 100$
Časový jízdní doklad traťový, 7 denní	$P_{t7} = 8 \cdot P_1$
Časový jízdní doklad traťový, 30 denní	$P_{t30} = 28 \cdot P_1$
Časový jízdní doklad traťový, 90 denní	$P_{t90} = 74 \cdot P_1$
Časový jízdní doklad síťový, 7 denní	$P_{s7n} = P_{s7, n-1} \cdot (100 + PRISC) / 100$
Časový jízdní doklad síťový, 30 denní	$P_{s30n} = P_{s30, n-1} \cdot (100 + PRISC) / 100$
Časový jízdní doklad síťový, 90 denní	$P_{s90n} = P_{s90, n-1} \cdot (100 + PRISC) / 100$
Časový jízdní doklad síťový, 180 denní	$P_{s180n} = P_{s180, n-1} \cdot (100 + PRISC) / 100$
Časový jízdní doklad síťový, 365 denní	$P_{s365n} = P_{s365, n-1} \cdot (100 + PRISC) / 100$

2018/2019					
PRISC (%) 12/2017 (skutečnost)	Hodnota jízdního dokladu SJT před zaokrouhlením (Kč vč. DPH)	Hodnota jízdního dokladu SJT po zaokrouhlení na celé koruny (Kč vč. DPH)	Hodnota jízdního dokladu (Kč bez DPH)	Prodejní sazba (Kč bez DPH) zaokrouhlená na celé haléře	Částka za uskutečnou přepravu (Kč bez DPH) zaokrouhlená na celé haléře
2,50%	150,71	151,00	137,27	9,61	127,66
2,50%	287,21	287,00	260,91	18,26	242,65
2,50%	-	1 208,00	1 098,18	10,98	1 087,20
2,50%	-	4 228,00	3 843,64	38,44	3 805,20
2,50%	-	11 174,00	10 158,18	101,58	10 056,60
2,50%	1 537,50	1 538,00	1 398,18	13,98	1 384,20
2,50%	4 612,50	4 613,00	4 193,64	41,94	4 151,70
2,50%	11 275,00	11 275,00	10 250,00	102,50	10 147,50
2,50%	14 862,50	14 863,00	13 511,82	135,12	13 376,70
2,50%	23 062,50	23 063,00	20 966,36	209,66	20 756,70

2019/2020					
PRISC (%) 12/2018 (skutečnost)	Hodnota jízdního dokladu SJT před zaokrouhlením (Kč vč. DPH)	Hodnota jízdního dokladu SJT po zaokrouhlení na celé koruny (Kč vč. DPH)	Hodnota jízdního dokladu (Kč bez DPH)	Prodejní sazba (Kč bez DPH) zaokrouhlená na celé haléře	Částka za uskutečnou přepravu (Kč bez DPH) zaokrouhlená na celé haléře
2,10%	153,88	154,00	140,00	9,80	130,20
2,10%	293,24	293,00	266,36	18,65	247,71
2,10%	-	1 232,00	1 120,00	11,20	1 108,80
2,10%	-	4 312,00	3 920,00	39,20	3 880,80
2,10%	-	11 396,00	10 360,00	103,60	10 256,40
2,10%	1 569,79	1 570,00	1 427,27	14,27	1 413,00
2,10%	4 709,36	4 709,00	4 280,91	42,81	4 238,10
2,10%	11 511,78	11 512,00	10 465,45	104,65	10 360,80
2,10%	15 174,61	15 175,00	13 795,45	137,95	13 657,50
2,10%	23 546,81	23 547,00	21 406,36	214,06	21 192,30

2020/2021					
PRISC (%) 12/2019 (skutečnost)	Hodnota jízdního dokladu SJT před zaokrouhlením (Kč vč. DPH)	Hodnota jízdního dokladu SJT po zaokrouhlení na celé koruny (Kč vč. DPH)	Hodnota jízdního dokladu (Kč bez DPH)	Prodejní sazba (Kč bez DPH) zaokrouhlená na celé haléře	Částka za uskutečnou přepravu (Kč bez DPH) zaokrouhlená na celé haléře
2,80%	158,19	158,00	143,64	10,05	133,59
2,80%	301,45	301,00	273,64	19,15	254,49
2,80%	-	1 264,00	1 149,09	11,49	1 137,60
2,80%	-	4 424,00	4 021,82	40,22	3 981,60
2,80%	-	11 692,00	10 629,09	106,29	10 522,80
2,80%	1 613,74	1 614,00	1 467,27	14,67	1 452,60
2,80%	4 841,22	4 841,00	4 400,91	44,01	4 356,90
2,80%	11 834,10	11 834,00	10 758,18	107,58	10 650,60
2,80%	15 599,50	15 600,00	14 181,82	141,82	14 040,00
2,80%	24 206,12	24 206,00	22 005,45	220,05	21 785,40



## PŘÍLOHA Č. 3 TECHNICKÉ PODMÍNKY SJT

### ČLÁNEK 1 ÚVODNÍ USTANOVENÍ

1. Tato příloha stanoví v návaznosti na ustanovení čl. 9 Smlouvy Technické podmínky SJT.
2. Technické podmínky SJT obsahují vymezení způsobu a prostředků, které jsou využívány pro vzájemnou výměnu dat mezi Informačním systémem SJT, technickými zařízeními a informačními systémy Přístupujícího dopravce (dále též jen „doprovce“). Obsah a struktura přednášených dat je vymezena v ostatních částech Smlouvy.
3. Vlastník SJT se zavazuje informovat dopravce s dostatečným předstihem o všech případných změnách Technických podmínek SJT a poskytnout mu součinnost při přizpůsobení technických zařízení a informačních systémů pro komunikaci s Informačním systémem SJT.
4. Odpovědnost za řádné zpracování dat v technických zařízeních a informačních systémech dopravce, jakož i za bezpečnost jejich datové komunikace s Informačním systémem SJT nese dopravce.
5. Náklady na pořízení, provoz a přizpůsobení technických zařízení a informačních systémů dopravce těmto Technickým podmínkám SJT, nese Přístupující dopravce.

### ČLÁNEK 2 ROZHRANÍ INFORMAČNÍHO SYSTÉMU SJT

1. Vlastník SJT se zavazuje, že Informační systém SJT bude obsahovat následující rozhraní:
  - a) Webová prezentace, rozhraní vymezené v čl. 3 této přílohy,
  - b) Portál cestujícího, rozhraní vymezené v čl. 4 této přílohy,
  - c) Webové administrační rozhraní, vymezené v čl. 5 této přílohy,
  - d) Webová pokladna, rozhraní vymezené v čl. 6 této přílohy,
  - e) Rozhraní REST API, vymezené v čl. 7 této přílohy,
  - f) Open Data rozhraní, vymezené v čl. 8 této přílohy a
  - g) ostatní webová rozhraní, vymezená v člincích 9 a 10 této přílohy.
2. Všechna webová rozhraní Informačního systému SJT jsou dostupná prostřednictvím následujících podporovaných prohlížečů:
  - a) prohlížeče založené na technologii Chromium (jádro Blink) verze 45 a novější,
  - b) prohlížeče založené na technologii Mozilla (jádro Gecko) verze 52 a novější,
  - c) prohlížeč Safari a odvozené (jádro WebKit) verze 9 a novější, nebo
  - d) Internet Explorer 10 a novější nebo Microsoft Edge
3. Schéma architektury Informačního systému SJT z pohledu vnějších rozhraní je uvedeno v Příloze 3a.

### ČLÁNEK 3 WEBOVÁ PREZENTACE

1. „**Webová prezentace**“ je rozhraní Informačního systému SJT určené ke zpřístupnění veřejně dostupných informací SJT bez autentizace a zabezpečení, a to zejména pro zpřístupnění následujících informací:
  - a) obecné informace o SJT sloužící široké veřejnosti,
  - b) aktuální seznam Zúčastněných dopravců včetně archivace data změny stavu,
  - c) aktuální seznam podporovaných a uznávaných Bezkontaktních karet v rámci SJT včetně archivace data změny stavu a výčtu požadavků na prokazování totožnosti,
  - d) aktuální seznam Výdejen jízdních dokladů včetně vazby na Zúčastněné dopravce, adresy, otevírací doby a archivace data změny stavu,
  - e) aktuální znění Tarifních podmínek SJT, včetně archivace původních znění k datu, a
  - f) aktuální znění Smluvních přepravních podmínek SJT včetně archivace původních znění k datu.

2. Webová prezentace se poskytuje široké veřejnosti na adrese <https://www.oneticket.cz> nebo [www.jednajizdenka.cz](http://www.jednajizdenka.cz) přes internet prostřednictvím zabezpečeného protokolu HTTPS.

#### ČLÁNEK 4 PORTÁL CESTUJÍCÍHO

1. „**Portál cestujícího**“ je rozhraní Informačního systému SJT, které může umožnit využití následujících funkcí:
  - a) pořízení a výdej (převzetí) Převravních dokladů SJT,
  - b) vrácení nevyužitých Převravních dokladů SJT,
  - c) uplatnění práv Cestujícího z Převravní smlouvy SJT a
  - d) možnost vytvořit, spravovat a zrušit zákaznický účet Cestujícího v Informačním systému SJT, který je provázán s Identifikátorem Cestujícího a zajištěný autentizací pro jeho opakované využívání a pro správu přiřazených Bezkontaktních karet.
2. Portál cestujícího může být poskytován koncovým uživatelům z řad fyzických osob, právnických osob a Cestujícím na adrese <https://www.oneticket.cz> nebo [www.jednajizdenka.cz](http://www.jednajizdenka.cz) přes internet prostřednictvím zabezpečeného protokolu HTTPS na základě jejich autentizace a s využitím zabezpečení blíže popsáném v čl. 15 této přílohy. Portál cestujícího může být odchýlně od předchozí věty poskytován Cestujícím i bez autentizace za účelem provedení jednorázové nákupní operace bez nutnosti vytvářet zákaznický účet Cestujícího, ale vždy zabezpečenou formou pomocí protokolu HTTPS.

#### ČLÁNEK 5 WEBOVÉ ADMINISTRACNÍ ROZHRAŇÍ

1. „**Webové administrační rozhraní**“ je rozhraní Informačního systému SJT vybudované za účelem využívání následujících funkcí:
  - a) zobrazení neveřejných informací o Informačním systému SJT (nástěnka, správní a provozní kontaktní informace, údaje o aktualizacích apod.
  - b) zobrazení kmenových a smluvních informací Účastníků SJT, jako jsou název, IČO, DIČ, sídlo, Provozní soubory Dopravních služeb apod.,
  - c) zobrazení a možnost editace uživatelských informací Účastníků SJT, jako bankovní spojení pro účely plnění Smlouvy, kontaktní osoby apod.,
  - d) správa autentizačních a autorizačních údajů Účastníka SJT, jako jsou oprávněné osoby, technická zařízení, veřejné IP adresy pro přístup do administračního rozhraní apod.,
  - e) správa Provozních souborů Dopravních služeb Přístupujícího dopravce a jemu příslušejících dopravně provozních informací, jako jsou jízdní řády, informace o Dopravní síti SJT apod.,
  - f) správa Výdejen jízdních dokladů Přístupujícího dopravce,
  - g) získání informací o prodejích a výdejích Převravních dokladů SJT Přístupujícího dopravce včetně Podílu na jízdném,
  - h) získání informací o vrácení nevyužitých Převravních dokladů SJT prodaných Přístupujícím dopravcem,
  - i) získání informací o Validacích provedených Přístupujícím dopravcem,
  - j) získání informací o uplatnění práv cestujících z Převravních smlouvy SJT vztahujících se k Přístupujícímu dopravci,
  - k) získání informací o Podílu na společném dluhu Přístupujícího dopravce,
  - l) správa Vyúčtování a Vypořádání zpracovaných v rámci SJT a
  - m) správa šablon a zobrazování statistik SJT na základě uživatelského výběru Přístupujícího dopravce (denní, týdenní, měsíční, roční přehledy, možnost zobrazení grafů).
2. Webové administrační rozhraní se poskytuje Přístupujícímu dopravci a je dostupné na adrese <https://admin.oneticket.cz> přes internet prostřednictvím zabezpečeného protokolu HTTPS na základě autentizace uživatele a s využitím zabezpečení blíže popsáného v čl. 15 této přílohy.

#### ČLÁNEK 6 WEBOVÁ POKLADNA

1. „**Webová pokladna**“ je rozhraní Informačního systému SJT zpřístupující funkce prodeje, výdeje Převravních dokladů SJT, mechanismy uplatnění práva z přepravní smlouvy a správu zvláštních požadavků zákazníků (přepravy skupin a osob se sníženou schopností pohybu a orientace) pro autorizované zaměstnance Přístupujícího dopravce. Přístupující

- dopravce využívá funkce Webové pokladny v plném rozsahu za předpokladu, že tyto funkce neintegruje do svých informačních a prodejních systémů.
2. Webová pokladna v rámci standardního webového prohlížeče instalovaného ve Výdejně jízdních dokladů umožní provádět následující operace:
    - a) prodej a výdej Přepavních dokladů SJT,
    - b) vrácení nevyužitých Přepavních dokladů SJT,
    - c) uplatnění práva Cestujícího z Přepavní smlouvy SJT,
    - d) hlášení a objednávání skupinových přeprav,
    - e) hlášení a objednávání přeprav osob se sníženou schopností pohybu a orientace a
    - f) správa, schvalování a přehled přeprav skupin a osob se sníženou schopností pohybu a orientace, s možností interakce s helpdeskem SJT.
  3. Webová pokladna je poskytována Výdejním jízdních dokladů Přístupujícího dopravce, případně jím pověřených prodejců na adrese <https://pokladna.oneticket.cz> přes internet s využitím zabezpečeného protokolu HTTPS na základě jejich autentizace a s využitím zabezpečení blíže popsáno v čl. 15 této přílohy.

## ČLÁNEK 7 ROZHRANÍ REST API

1. „REST API rozhraní“ (dále též jen „API“) je rozhraní Informačního systému SJT, které se poskytuje Přístupujícímu dopravci na adrese <https://api.oneticket.cz> přes uzavřenou vnitřní síť intranet. API je určeno výhradně Účastníkům SJT za účelem automatizovaného využívání následujících funkcí:
  - a) prodej a výdej Přepavních dokladů SJT,
  - b) vrácení nevyužitých Přepavních dokladů SJT,
  - c) validace a ověřování platnosti Přepavních dokladů SJT,
  - d) uplatnění práva Cestujícího z Přepavní smlouvy SJT,
  - e) provedení Vyúčtování a Vypořádání v rámci SJT,
  - f) získání informací o registrovaném účtu Cestujícího v systému SJT, podmíněno jeho výslovnému souhlasu.
2. API je založeno na zabezpečeném protokolu HTTPS, a to včetně návratových hodnot a chybových stavů. Architektonicky jde o API rozhraní typu REST, které pomocí dynamicky sestavovaných URL adres jednotlivých end-pointů (metod) umožňuje pracovat s dostupnými informacemi Informačního systému SJT.
3. API vyžaduje autentizaci klientů a pro příslušné operace vynucuje povinné parametry. Většina komunikace probíhá prostřednictvím prostého textu, kromě přenosu autentizačních údajů a rozsáhlejších datových sad. API nevyžaduje žádný proprietární komunikační protokol.
4. API je dostupné ve verzích a všechny jeho historické iterace jsou přístupné na výše uvedené webové adrese. Sémantické verzování API má formu A.B.C a řídí se následujícími pravidly:
  - a) přidání nebo změna parametrů volání end-pointu (např. limit pro omezení počtu vrácených výsledků) zvýší o 1 hodnotu C,
  - b) přidání nebo odebrání end-pointu (např. možnost editace původně neměnného objektu) zvýší o 1 hodnotu B,
  - c) zásadní změna API (např. přidání modulu) zvýší o 1 hodnotu A.
5. Výchozí verze veřejného API ke dni vytvoření tohoto dokumentu je verze 1.0.0.
6. Struktura URL jednotlivých end-pointů SJT sestává z několika klíčových slov podle vzoru:  
`{modul}/{identifikátor}/{akce}/{identifikátor}/{akce}{...}`
7. Ve výše popsané struktuře jsou jednotlivé části reprezentovány následujícími hodnotami:
  - a) {modul} může nabývat jedné ze čtyř hodnot:
    - ticket pro informace o jízdních dokladech,
    - carrier pro informace o dopravci,
    - user pro informace o koncovém uživateli SJT nebo
    - system pro systémové informace,
  - b) {identifikátor} je jednoznačný identifikátor daného typu objekt,

- c) {akce} typicky představuje instrukci, kterou má SJT s daným objektem provést (např. „new“ pro založení záznamu nebo „edit“ pro jeho změnu),
8. Pro výše popsanou strukturu jednotlivých end-pointů SJT zároveň platí, že klíčová slova ve smyslu {identifikátor} a {akce} se mohou v URL opakovat za účelem adresace vnořených objektů.
- Pro ilustraci formou příkladu je možné provést změnu uživatelských dat voláním end-pointu: `/user/E9368DF849FE/edit`, kde E9368DF849FE představuje jednoznačný identifikátor uživatele.
9. Všechny dostupné end-pointy jsou popsány v on-line dokumentaci na adrese uvedené v odstavci 4 tohoto článku, a to včetně povinných vstupních parametrů a návratových hodnot.
10. End-pointy, které na výstupu poskytují seznamy objektů (nebo jejich identifikátorů), umožňují obvyklou parametrizaci výpisu (např. řazení, stránkování, rozsahy atd.). Popis parametrů je nebo v průběhu vývoje SJT bude součástí výše uvedené on-line dokumentace.
11. API ve verzi 1.0.0 podporuje pouze HTTP operace GET a POST. V budoucích verzích je přípustné použití dalších operací (např. DELETE).
12. Formát pro výměnu dat je JSON (JavaScript Object Notation). V budoucích verzích API se plánuje také podpora formátu XML, příp. dalších formátů.
13. Pro některé end-pointy (např. pro synchronizaci dat) může být vyžadována výměna dat v binárním formátu; ten pak je nebo v budoucích verzích bude specifikován v popisu příslušného end-pointu.
14. Je pravděpodobné, že budoucí verze API budou poskytovat také obvyklé výstupní formáty tam, kde to bude vyžadovat povaha komunikace (např. CSV, XLS nebo PDF pro výstupní sestavy). End-pointy, které budou tyto formáty poskytovat, budou patřičně zdokumentovány; předpokládá se využití HTTP hlavičky Accept.
15. JSON poskytuje pouze omezené datové typy. Jednotlivé objekty (typ object) jsou složeny ze základních datových typů, uvedených v tabulce níže, případně jejich polí (typ array).

strojové označení	název	poznámka
string	řetězec	kódování je Unicode (UTF-8) nepoužívá se Byte Order Mark (BOM)
binary	binární data	s hodnotou se z hlediska API zachází jako s řetězcem
integer	celé číslo	bez mezer; např. počet cestujících
number (float)	desetinné číslo	SJT bere v potaz dvě desetinná místa; interní reprezentace ve většině případů odpovídá 8bajtové double hodnotě, nicméně v konkrétních případech může být rozsah omezen
date	datum	formát dle ISO 8601
date-time	datum + čas (časové razítko)	formát dle ISO 8601 ve tvaru YYYY-MM-DD'T'HH:MM:SS.SSS nebo YYYY-MM-DD'T'HH:MM:SS.SSSZZ (ZZZ označuje časovou zónu Z nebo ±HH:MM)
duration	časový interval	formát je shodný s date-time, pouze hodnota představuje časový rozdíl a nikoli datum + čas
boolean	logická hodnota	true nebo false

16. End-pointy, které jsou určené ke změnám hodnot, umožňují v některých případech změnu celých objektů (tj. změna několika nebo všech atributů naráz). V takovém případě je v dokumentaci API uveden příslušný typ objektu, který end-point vyžaduje pro hromadnou editaci.
17. Všechny identifikátory objektů v SJT jsou v dokumentaci odkazovány jako string. Ve všech případech jde o systémem generovaný jednoznačný identifikátor, který je pro daný objekt unikátní. Nad identifikátory nelze vystavět žádnou aritmetiku.

Pro identifikátory se předpokládá použití hashovacích funkcí.

Speciálním případem jsou identifikátory Přepravních dokladů SJT. Pro potřebu ověření platnosti Elektronického dokladu SJT v off-line režimu SJT generuje kromě hlavního identifikátoru {ticket}, resp. id) také zkrácenou verzi tohoto identifikátoru, která je určena k zapamatování či zapsání cestujícím (shortId v modelu ticket). Na všech místech API, kde lze použít hlavní identifikátor dokladu SJT, je možné použít i zkrácený identifikátor.

18. API poskytuje autentizaci pomocí tokenů (autentizační sezení, *auth session*). Tokeny API poskytuje jak pro časově omezenou komunikaci, tak pro časově neomezenou komunikaci (nebude-li token zneplatněn).

Časově omezená komunikace je založena na jednorázovém ověření identity pomocí jména a hesla (a/nebo jednorázového hesla, OTP) jako např. pro přihlašování koncových uživatelů (viz end-point /user/login). Po přihlášení vygeneruje SJT token, který může klient používat pro zasílání následných požadavků API v HTTP hlavičce (nebo cookie, pokud je klientem webový prohlížeč) X-SJT-Auth-Token. Po uplynutí časového intervalu od odeslání posledního požadavku na API platnost tokenu vyprší a klient je při příštím požadavku přesměrován na další ověření identity.

19. Časově neomezená komunikace je založena na předem neohrazené době platnosti tokenu, který však může být ze strany SJT zneplatněn (např. při podezření kompromitace zařízení Přístupujícího dopravce) a klient je vyzván, aby pro ověření komunikace použil nový token, poskytnutý SJT. Poskytnutí takového tokenu proběhne cestou nezávislou na API.

Pokud se klient snaží přistupovat API bez autentizace, všechny end-pointy vrátí chybovou hodnotu 401 Unauthorized a v těle odpovědi a/nebo HTTP hlavičce poskytne URL pro autentizaci.

20. API na pozadí rozlišuje přístupová práva k jednotlivým end-pointům. Ne všechny end-pointy veřejného API jsou dostupné všem typům klienta, případně je množina dat omezena na objekty příslušející danému subjektu (např. dopravci). Klienti obecně nemají možnost tato práva měnit.

Příklad č.1: Koncový uživatel SJT nemůže editovat oprávnění jiného uživatele v rámci SJT.

Příklad č.2: Dopravce má k dispozici pouze svá prodejní místa, která může vytvářet, měnit a mazat.

Pokud se klient snaží přistupovat k end-pointu, na který v rámci svého přihlášení nemá práva, API vrátí chybovou hodnotu 403 Forbidden.

21. Informační systém SJT používá několik číselníků pro rozlišení typů objektu, způsobu komunikace atd. Tyto číselníky jsou v některých případech vyžadovány při komunikaci s klientem (např. druh jízdního dokladu). Seznam používaných číselníků a jejich hodnot je možné získat přes end-point /system/codelist, resp. /system/codelist/{codelist} (kde {codelist} reprezentuje identifikátor číselníku z předchozího seznamu).
22. Minimální sada číselníků SJT obsahuje všechny kategorie číselníků vyplývající z následující tabulky. V budoucích verzích API jsou připuštěna další budoucí rozšíření této množiny.

identifikátor	název číselníku	poznámka
ticketType	druh jízdního dokladu	
ticketStatus	stav jízdního dokladu	
addTicketType	typ Doplatkového dokladu	
reservationType	druh rezervace	
cardType	typ bezkontaktní karty	

identifikátor	název číselníku	poznámka
resSystemType	druh rezervačního systému	
sellpointType	typ prodejního místa	
musType	druh mimořádné události	
claimType	typ uplatnění práva z přepravy	
claimStatus	stav uplatnění práva z přepravy	
carrierType	druh Dopravce nebo subjektu	
listType	typ whitelistu / blacklistu	
billingStatus	stav vyúčtování	
paymentType	druh platby	
class	mapa vozových tříd	vozové třídy tarifu SJT (1. třída, 2. třída)
calendarType	typ kalendáře	slouží pro editaci jízdních řádů Přístupujícího dopravce
vat	druh sazby DPH	

23. Jedním z poskytovaných číselníků SJT je síť uzlů železniční dopravy, založená na veřejném číselníku SR70, poskytovaném státní organizací SŽDC. Tento číselník má výsadní postavení, protože SJT ho pouze přejímá od SŽDC. Přesná specifikace poskytovaných dat je součástí budoucí API.
24. Validace dokladů SJT je možná ve dvou režimech podle typu připojení klienta:
- „On-line Validace“** předpokládá, že klientem SJT je přímo validační zařízení Přístupujícího dopravce, na němž probíhá ověření platnosti dokladu SJT.  
  
SJT v takovém případě poskytuje informace o předchozích Validacích dokladu SJT (pokud byly provedeny). Cílem je poskytnout pracovníkovi Přístupujícího dopravce relevantní informace k posouzení, zda Cestující využívá služeb dopravce v souladu s tarifem SJT a také směrem zvolené cesty (např. dovolí upozornit Cestujícího, že jede na daném úseku trati opačným směrem);
  - „Off-line Validace“** předpokládá, že klientem Informačního systému SJT je backoffice Přístupujícího dopravce, který zpětně poskytuje informace o Validacích provedených v době, kdy on-line Validace napřímo nebyla možná; Informační systém SJT v takovém případě poskytuje pouze potvrzení o přijetí Validace k dalšímu zpracování.

## ČLÁNEK 8 OPEN DATA ROZHRAŇÍ

- „Open Data rozhraní“** je rozhraní Informačního systému SJT, jehož účelem je zpřístupnění statistik SJT a údajů o Dopravní síti SJT vč. informací o spojích. Toto rozhraní je poskytováno široké veřejnosti na adrese <https://opendata.oneticket.cz> přes internet prostřednictvím protokolu HTTPS a formátu XML s využitím schématu XSD. Schéma XSD je součástí technické dokumentace rozhraní.
- Informace v rámci tohoto rozhraní jsou poskytovány bez autentizace a zabezpečení.

## ČLÁNEK 9 DOKUMENTAČNÍ ROZHRANÍ

1. „**Dokumentační rozhraní SJT**“ umožňuje Přístupujícímu dopravci přistupovat k dokumentaci a technické specifikaci systému na základě oprávnění určenou rolí a je poskytováno Přístupujícímu dopravci na adrese <https://doc.oneticket.cz> přes uzavřenou vnitřní síť intranet s využitím zabezpečeného protokolu HTTPS na základě jeho autentizace.

## ČLÁNEK 10 ROZHRANÍ EVIDENCE POŽADAVKŮ

1. „**Rozhraní evidence požadavků**“, slouží k vytváření požadavků Přístupujícího dopravce směrem ke Správci SJT a je poskytováno Přístupujícímu dopravci na adrese <https://rt.cendis.cz/rt/> přes uzavřenou vnitřní síť Intranet s využitím zabezpečeného protokolu HTTPS. Autentizace do rozhraní evidence požadavků je zajištěna prostřednictvím přístupového jména a hesla přiděleného Přístupujícímu dopravci na základě podpisu Smlouvy.

## ČLÁNEK 11 POŽADAVKY NA TECHNICKÁ ZAŘÍZENÍ

1. Dálková komunikace technických zařízení Přístupujícího dopravce s Informačním systémem SJT musí splňovat technické požadavky popsané v následujících odstavcích.
2. Dopravce využije vlastní technické zázemí (dále jen „backoffice“), provozované interně nebo prostřednictvím dodavatele, ke komunikaci s REST API Informačního systému SJT. Koncová prodejní a odbavovací zařízení budou ke službám REST API přistupovat prostřednictvím backoffice dopravce. Dopravce odpovídá za zabezpečení svých backoffice systému tak, aby zabránil pokusům o zneužití nebo neoprávněný přístup k informacím.
3. Vybavení pro zajištění prodeje a výdeje Přepravních dokladů SJT:
  - a) Prodej Papírových dokladů ve Výdejních jízdních dokladů s osobní obsluhou, vrácení Papírových dokladů SJT a uplatnění práv Cestujících z Přepravní smlouvy SJT pomocí Webové pokladny v případě, kdy dopravce neimplementuje tyto funkce ve svém prodejním systému:
    - prodejní zařízení se zajištěním přístupu k internetu se schopností integrovat funkce komunikace s Informačním systémem SJT prostřednictvím HTTPS protokolu (spolehlivé potvrzované spojení) a REST API rozhraní dle článku 7 této přílohy se zabezpečením prostřednictvím technologie TLS, nebo
    - osobní počítač vybavený kompatibilním internetovým prohlížečem dle čl. 2 této přílohy se zajištěním přístupu k internetu se zabezpečením prostřednictvím technologie TLS-
  - b) Prodej Papírových dokladů SJT ve Výdejních jízdních dokladů s osobní obsluhou, vrácení Papírových dokladů SJT a uplatnění práv Cestujících z Přepravní smlouvy SJT, pokud dopravce zahrne tyto funkce do svého prodejního systému:
    - prodejní zařízení schopné poskytovat informace o cenách a vystavovat jízdní doklady v režimu online s nepřetržitým připojením k backoffice dopravce; nebo offline s využitím lokálních dat a asymetrické kryptografie pro zabezpečení vystavovaných dokladů,
    - prodejní zařízení pracující v režimu offline musí být schopné co nejdříve (minimálně alespoň jednou za 24 hodin) odeslat data o vystavených a vrácených jízdních dokladech a přijatých žádostech o uplatnění práv z přepravní smlouvy do backoffice Přístupujícího dopravce, který tyto informace postoupí do Informačního systému SJT.
  - c) Prodej Papírových dokladů v dopravních službách Přístupujícího dopravce v režimu online (vyžadující připojení k internetu):
    - mobilní odbavovací zařízení ovládané personálem dopravce, umožňující vystavení celého portfolia jízdních, Doplatkových a Rezervačních dokladů SJT; vyhledání spojení a výpočet ceny na základě komunikace v reálném čase s jádrem Informačního systému SJT prostřednictvím backoffice dopravce, nebo

- samoobslužný prodejní automat nebo terminál s obdobnými funkcemi a integrovanou možností platby, s vícejazyčným rozhraním, minimálně v češtině a angličtině a volitelně v dalších jazycích dle regionálních specifik a potřeb dopravce.
- d) Prodej Papírových dokladů v dopravních službách Přístupujícího dopravce v režimu offline:
- mobilní odbavovací zařízení ovládané personálem dopravce, umožňující vystavení Jízdních a Doplčkových dokladů SJT; vyhledání spojení a výpočet ceny bez nutnosti komunikace s Informačním systémem SJT, pouze na základě lokálních dat, nebo
  - samoobslužný prodejní automat nebo terminál s obdobnými funkcemi a integrovanou možností platby, s rozhraním v češtině a angličtině; a volitelně v dalších jazycích dle regionálních specifik a potřeb dopravce.
- Tato zařízení musí být schopna co nejdříve (minimálně alespoň jednou za 24 hodin), odesílat data o vystavených dokladech do jádra Informačního systému SJT prostřednictvím backoffice dopravce.
- Zařízení mohou volitelně nabízet celé spektrum online funkcí, je-li k dispozici mobilní datové připojení.
- Pro účely vystavení zabezpečených dokladů musí zařízení implementovat jednu z následujících metod:
- zabezpečený SAM modul s privátním klíčem dopravce, distribuovaným zcela v režii dopravce, nebo
  - periodické stahování předgenerovaných pečetí, uložených v RAM zařízení, poskytovaných Informačním systémem SJT prostřednictvím backoffice dopravce, a to jednou za 24 hodin.
- e) Prodej Elektronických dokladů, jejich vracení a uplatnění práv z Přepravní smlouvy SJT prostřednictvím online prodejních kanálů dopravce (e-shop, mobilní aplikace):
- on-line prostředí se zajištěným přístupem k internetu,
  - připravenost využívat REST API rozhraní jádra Informačního systému SJT,
  - existence zabezpečené trvalé komunikace prostřednictvím šifrování TLS,
  - možnost zabezpečené platby platební kartou.
- f) Dopravce může dobrovolně nabízet doplňkovou možnost prodeje a výdeje nepřenositelných Elektronických dokladů SJT ve svých Výdejních jízdních dokladech s osobní obsluhou podle čl. 2 odst. 18 Přílohy č. 1. V tomto případě jsou doklady vystaveny a doručeny stejným způsobem jako při použití online kanálu (e-shop) na e-mailovou adresu zákazníka.
- g) Při komunikaci prodejního zařízení s jádrem Informačního systému SJT (za účelem vyhledání doporučené trasy, kalkulaci ceny a vydání Jízdního dokladu SJT) v režimu online se předpokládá datová náročnost je předpokládána v rozsahu max. 10 kB na jeden vydávaný doklad. Splňuje-li zařízení dopravce podmínky pro výdej dokladů v režimu offline, může dopravce stanovit maximální dobu odezvy, při níž zařízení upřednostní offline režim před online komunikací.
- h) Pro výdej Papírových dokladů SJT musí být vždy použita tiskárna s rozlišením tisku alespoň 150 dpi na papír s ochrannými prvky dle čl. 12 této přílohy. Doporučené rozlišení nově pořizovaných termo-tiskáren či termo-transferových tiskáren je 300 dpi.
4. Pro předávání informací o platnosti Přepravních dokladů SJT a jejich Validací:
- a) odbavovací zařízení
- vybavené čtečkou 2D kódů (např. laserový senzor s optickou stabilizací),
  - vybavené čtečkou bezkontaktních nosičů standardu NFC 13,56 MHz (ISO/IEC 14443 A),
  - schopné připojení k backoffice dopravce přímo nebo zprostředkovaně (wi-fi, dokovací stanice),
  - disponující dostupným ukládacím prostorem alespoň 512 MB;
- b) možnost úpravy softwarové části odbavovacího zařízení pro
- ukládání uživatelské části dat (whitelist a blacklist NFC nosičů) do paměti zařízení o odhadované velikosti maximálně 100 MB,
  - import veřejných klíčů pro zajištění ověření platnosti jízdenek SJT při čtení 2D kódu a pro ověření autenticity NFC nosičů;
- c) volitelně zabezpečené úložiště SAM pro použití privátního klíče dopravce při vystavování jízdních dokladů v režimu offline a pro ukládání symetrických klíčů karetních systémů.



Předpokládaná datová náročnost komunikace je maximálně 5 kB na jeden validovaný Převážný doklad SJT.

## **ČLÁNEK 12 OCHRANNÉ PRVKY PAPIROVÝCH DOKLADŮ**

1. Přístupující dopravce, který vydává Papírové doklady SJT, se zavazuje zajistit, aby tento doklad obsahoval minimálně tři (3) libovolné ochranné prvky vybrané z následujícího výčtu, přičemž níže uvedený bod g) je vždy povinný:
  - a) číslovaná cenina, tedy číslo předtištěné na papíře, nebo číslo roličky, musí odpovídat číslu vytištěnému na Papírový doklad,
  - b) hologram, tedy stříbrný ochranný pruh, na kterém jsou při pohledu z různých úhlů pohledu viditelné různé vyobrazené motivy,
  - c) vodoznak, tedy obrazce, obrázky nebo znaky, které jsou viditelné v případě, že se Papírový doklad přiloží proti světlu,
  - d) mikro-tisk, tedy text nebo grafické obrazce v případě textu v cíleně zmenšené podobě nebo v případě grafiky grafické obrazce ve vysokém rozlišení předtištěné na papír, v případě textu zřetelně čitelné až po zvětšení nebo v případě grafiky složité kopírovatelné vlivem detailního drobného vzoru,
  - e) barevná vlákna, tedy běžně, nebo v UV spektru, viditelná vlákna specifické barvy zapuštěná do papíru,
  - f) ultrafialová ochrana, tedy libovolný motiv nebo text předtištěný na papír speciální barvou, která reaguje při osvětlení zdrojem ultrafialového světla,
  - g) reflexní barva, tedy speciální libovolný motiv nebo text předtištěný na papír speciální barvou, která znemožňuje standardní kopírování,
  - h) průsek v papíru, tedy obrazec v libovolně definovaném tvaru, který je speciálním nástrojem při výrobě vyseknut do papíru.

## **ČLÁNEK 13 ZPŘÍSTUPNĚNÍ KARETNÍ TECHNOLOGIE**

1. Přístupující dopravce, pokud v rámci své činnosti provozuje libovolný karetní systém založený na platformě NFC, může na základě svého obchodního rozhodnutí zpřístupnit tento karetní systém pro účely akceptace příslušných nosičů jako identifikátoru sloužícího k bezkontaktnímu odbavování.
2. Zpřístupnění podle odstavce 1 tohoto článku bude zajištěno ve formě propojení backoffice komunikace Informačního systému SJT se systémem provozovatele karetní technologie a uzavření samostatné smlouvy o propojení informačních systémů k zajištění akceptace karet, vždy pouze se souhlasem Cestujícího, kterého se toto zpracování týká.
3. Pokud Přístupující dopravce využívá bezkontaktní karetní systém založený na technologii NFC, poskytne Správci SJT potřebnou součinnost, která povede k uzavření samostatné smlouvy mezi Správcem SJT a Přístupujícím dopravcem o využívání tohoto karetního systému, popř. mezi Správcem SJT a provozovatelem toho karetního systému je-li provozovatel karetního systému odlišný od osoby Přístupujícího dopravce. Samostatná smlouva o využívání karetního systému kromě jiného upraví podmínky a způsob předávání informací o kartách tohoto systému, jejich uživatelích a platnosti, z licenčního pohledu oprávnění SJT využívat karty systému jako nosiče identifikátoru popř. jako identifikačního průkazu a stanoví podmínky zpřístupnění symetrického klíče (s omezenými právy pro čtení dat) do SJT zabezpečenou formou pro technické ověření autenticity takového NFC nosiče.

## **ČLÁNEK 14 ZPŘÍSTUPNĚNÍ REZERVAČNÍCH DAT, ZAJIŠTĚNÍ PROVÁDĚNÍ REZERVACÍ A INTEGRACE SYSTÉMŮ**

1. Přístupující dopravce poskytne součinnost v podobě propojení svého rezervačního systému s Informačním systémem SJT pro ty dopravní služby Přístupujícího dopravce, ke kterým jsou vydávány Rezervační doklady SJT.
2. Součinnost podle odstavce 1 tohoto článku bude zajištěna ve formě napojení rezervačního systému Přístupujícího dopravce prostřednictvím rozhraní REST API.
3. Přístupující dopravce se zavazuje poskytnout Správci SJT součinnost při dalším rozvoji technické integrace rezervací, a to především při definování společného popisného formátu rezervací pro pozdější doplnění dodatečné funkcionality (volba konkrétního místa, deskriptor interního uspořádání vozu atp.).

4. Přístupující dopravce zajistí pro účely propojení s Informačním systémem SJT publikaci rezervačního end-pointu typu REST na příslušné URL adrese stanovené Přístupujícím dopravcem se zabezpečením pomocí přístupového tokenu nebo s pomocí uživatelského jména a hesla.
5. Informační systém SJT v rámci vyhledávání a zajištění rezervací v systému Přístupujícího dopravce bude volat asynchronním způsobem rezervační end-point Přístupujícího dopravce pomocí metod newReservationTicket a newReservationTicketResponse, které jsou blíže specifikovány v čl. 7 této přílohy.
6. Součástí odpovědi rezervačního end-pointu Přístupujícího dopravce musí být datum a čas ověření ceny a dostupnosti předmětu rezervace, datum a čas potvrzení rezervace, datum rezervace, vymezení platnosti rezervace v Dopravní síti SJT, číslo vlaku (dopravní služby), číslo vozu, číslo místa ve voze, cena rezervace, identifikátor rezervace a podmínky pro vrácení Rezervačního dokladu SJT.

## ČLÁNEK 15

### ZABEZPEČENÍ SYSTÉMU A KOMUNIKACE

1. Služby Informačního systému SJT jsou poskytovány prostřednictvím internetu s pomocí geografické redundance a prostřednictvím protokolů IPv6 a IPv4.
2. Služby Informačního systému SJT jsou zabezpečeny na druhé vrstvě modelu TCP/IP a výše. Za účelem zabezpečení Informačního systému SJT může Správce vyžadovat od Přístupujícího dopravce sdělení veřejné identifikace IP adresace jeho zařízení/systémů (pro rozhraní uvedené v čl. 6 této přílohy a/nebo vytvoření šifrovaných kanálů prostřednictvím technologií VPN a IPSEC mezi Informačním systémem SJT a informačními systémy Přístupujícího dopravce (pro rozhraní uvedená v člancích 5, 7 a 9 této přílohy).
3. Služby Informačního systému SJT jsou poskytovány a pro Přístupujícího dopravce dostupné ve třech prostředích: produkčním (PROD), ověřovacím (TEST) a vývojovém (DEV).
4. Autentizace Informačního systému SJT vůči jeho uživatelům ze strany Přístupujícího dopravce je zajištěna formou:
  - a) časově omezené komunikace – založené na jednorázovém ověření identity pomocí jména a hesla (a/nebo jména, hesla a jednorázového hesla OTP); po úspěšném přihlášení je vygenerován Informačním systémem SJT autentizační token, který je po uplynutí časového intervalu od odeslání posledního požadavku zneplatněn a musí být provedena nová autentizace,
  - b) časově neomezené komunikace – založené na poskytnutí časově neohrazeného tokenu (například pro zařízení); token může být ze strany Informačního systému SJT v případě narušení bezpečnosti zneplatněn.
5. Na základě uzavření Smlouvy bude na pokyn Vlastníka SJT prostřednictvím Správce SJT vygenerována a zabezpečenou cestou (e-mail, datová schránka, doporučené psaní) doručena první sada autentizačních údajů evidovaných a vydaných zákonnému zástupci Přístupujícího dopravce, popř. osobě k tomuto zmocněné.
6. Informační systém SJT zpřístupňuje prostřednictvím Webového administračního rozhraní samoobslužné prostředí, ve kterém lze vytvářet, editovat a mazat autentizační údaje (osoby, zařízení nebo systémy) včetně definice úrovně jejich oprávnění. S výjimkou tzv. „první sady“ autentizačních údajů popsané v odst. 5 tohoto článku je administrace autentizačních údajů za subjekt Přístupujícího dopravce plnou odpovědností Přístupujícího dopravce.
7. Webové administrační rozhraní zároveň umožňuje Přístupujícímu dopravci nakonfigurovat autentizační mechanismus pro svou organizaci tak, aby k ověření uživatelů mohl být využit centrální poskytovatel identity na bázi technologie LDAP.

## ČLÁNEK 16

### ŘÍZENÍ ZMĚN A TECHNICKÉ DOKUMENTACE

1. Detailní prováděcí technická dokumentace Informačního Systému SJT je dostupná dálkovým přístupem na dokumentačním rozhraní SJT dle čl. 9 této přílohy na adrese <https://doc.oneticket.cz> v sekci Dokumenty a podsekcí Řešení projektu.
2. Pro získání přístupu k technické dokumentaci zašle žadatel Správci SJT e-mailem žádost na adresu [sjt.podpora@cendis.cz](mailto:sjt.podpora@cendis.cz), přičemž ve své žádosti uvede
  - a) jméno, příjmení případně funkci statutárního zástupce žadatele, nebo osoby statutárním zástupcem k tomuto úkonu zmocněné; platí-li druhá část předchozí věty, přiloží opis příslušného zplnomocnění;

- b) jméno, příjmení, funkce, kontaktní e-mail a telefon autorizované osoby, pro kterou je přístup k dokumentaci požadován;
  - c) účel, pro který je přístup k dokumentaci požadován.
3. Správce SJT je oprávněn požadovat doplnění nekompletní žádosti a také, uzná-li to za nutné, v žádosti uvedené údaje ověřit.
  4. Správce SJT zašle žadateli zpět návrh prohlášení o mlčenlivosti a žadatel jej podepsaný (elektronicky nebo písemně) vrátí Správci SJT zpět.
  5. Na základě výše uvedeného postupu je Správce SJT povinen zpřístupnit dokumentaci autorizované osobě uvedené v žádosti nejpozději do pěti (5) kalendářních dnů ode dne obdržení podepsaného prohlášení o mlčenlivosti.
  6. Změny v Informačním systému SJT mohou být prováděny v souvislosti se změnami Zvláštních pravidel pro smluvní přepravní podmínky podle čl. 7 Smlouvy, případně změn Tarifních podmínek SJT podle čl. 8 Smlouvy.
  7. Správce SJT provede navrhované změny ve vývojovém prostředí (DEV), zpřístupní je Zúčastněným dopravcům v testovacím prostředí (TEST) a provede navrhované úpravy dotčených částí související technické dokumentace.
  8. Správce SJT zašle e-mailem všem autorizovaným osobám notifikaci o návrhu změny Informačního Systému SJT a zpřístupní aktualizovanou verzi technické dokumentace v souladu s odst. 1 tohoto článku.
  9. Zúčastnění dopravci mohou prostřednictvím autorizovaných osob
    - a) navrhované změny připomínkovat, avšak jejich implementace není podmíněna souhlasem Zúčastněných dopravců, pokud se jedná o změny podle čl. 7 odst. 3 písm. a) Smlouvy,
    - b) využít svého práva návrhy změn nepřijmout, a to nejpozději do čtrnácti (14) kalendářních dnů od obdržení notifikace, pokud se jedná o změny podle čl. 7 odst. 3 písm. b) Smlouvy nebo o změny v obchodním, procesním či technickém modelu SJT,
    - c) návrhy změn odsouhlasit, a to nejpozději do sedmi (7) kalendářních dnů od obdržení notifikace, pokud se jedná o změny podle čl. 7 odst. 3 písm. c) Smlouvy, přičemž změna bude provedena v případě souhlasu dopravců, kteří souhrnně provozují alespoň 50 % dopravních výkonů v rámci SJT.
- Správce SJT je Vlastníkem SJT zavázán jednat se Zúčastněnými dopravci o jejich připomínkách a návrzích.
10. Po skončení notifikačních lhůt vymezených v odst. 9 tohoto článku, případně po vypořádání připomínek, podle toho, co nastane později, je Přístupující dopravce povinen realizovat úpravy svých dotčených systémů v souladu se lhůtami, uvedenými v čl. 1 odst. 3 Přílohy č. 2.
  11. Správce SJT zašle e-mailem všem autorizovaným osobám notifikaci o termínu a postupu plánovaného nasazení změn Informačního Systému SJT v produkčním prostředí (PROD), a to nejméně s předstihem čtrnácti (14) kalendářních dnů před dnem plánovaného nabytí platnosti změn.
  12. V termínu a v souladu s postupem dle předchozího odstavce nasadí Správce SJT novou verzi Informačního systému SJT do produkčního prostředí (PROD) a dokončí nasazení odpovídající aktualizaci technické dokumentace.
  13. Každý z dílčích dokumentů technické dokumentace obsahuje tabulku se seznamem revizí a stručným popisem obsahu prováděných změn; dílčí dokumenty jsou vydávány ve verzích, přičemž staré dokumenty v předcházejících verzích zůstávají i nadále přístupné. Označení aktuální verze dokumentů je obsaženo v jejich názvu.

**Příloha 3a: Schéma architektury vnějších rozhraní Informačního systému SJT:**

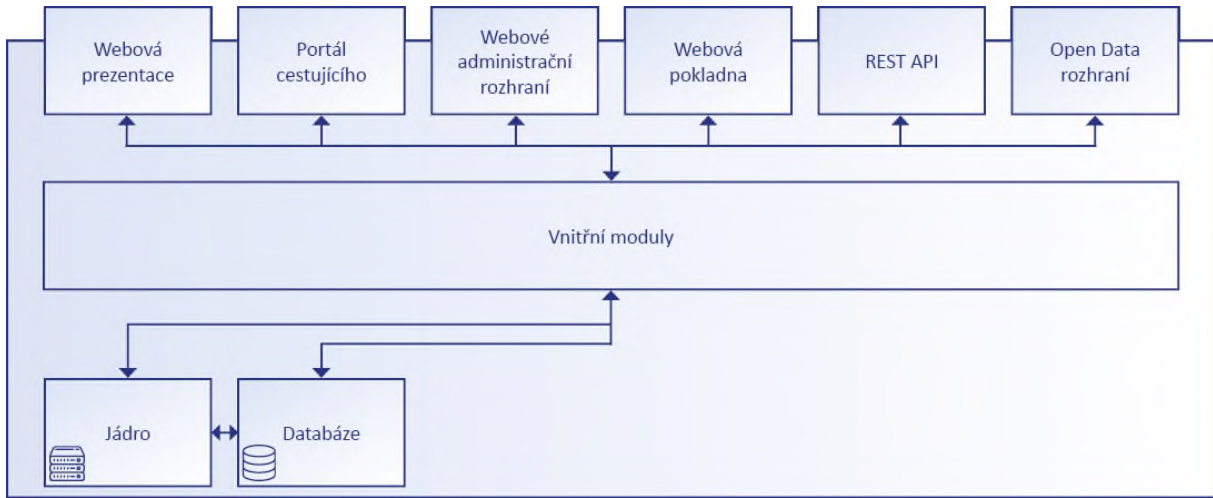

## PŘÍLOHA Č. 4 PRAVIDLA PRO PŘÍRAZENÍ DOKLADŮ SJT

### ČLÁNEK 1 ÚVODNÍ USTANOVENÍ

1. Tato příloha v návaznosti na ustanovení čl. 10 Smlouvy stanoví pravidla pro přiřazování trasy cesty a tím následně i podílů z Částek za uskutečněnou přepravu na Provozní soubory dopravních služeb Zúčastněných dopravců, vymezené v odstavci 2 tohoto článku.
2. „**Provozním souborem dopravních služeb**“ se rozumí skupina úseků dopravních služeb, která je
  - a) provozována jedním Zúčastněným dopravcem
  - b) na vymezeném úseku Dopravní sítě SJT a
  - c) na základě jedné smlouvy o veřejných službách v přepravě cestujících (je-li uzavřena).

Přístupující dopravce je oprávněn sdělit Vlastníku SJT požadavek na podrobnější členění jím provozovaných dopravních služeb na Provozní soubory dopravních služeb, než které stanoví předchozí odstavec. Vlastník SJT takové žádosti vyhoví, nebrání-li tomu technické okolnosti provozu SJT.

3. Částka za uskutečněnou přepravu se stanoví pro každý Přepravní doklad SJT, který nebyl vrácen a kterému skončila doba platnosti. Pravidla pro výpočet Částky za uskutečněnou přepravu jsou stanovena v Příloze č. 5.

### ČLÁNEK 2 VALIDACE A OVĚŘENÍ PLATNOSTI DOKLADU SJT

1. „**Validace**“ Přepravního dokladu SJT je úkon
  - a) který ověří platnost Přepravního dokladu SJT pro použití v dopravní službě a
  - b) na jehož základě Informační systém SJT získá údaje o tom, jaký Přepravní doklad SJT využil Cestující k přepravě, v jaké dopravní službě, kdy a na jakém úseku Dopravní sítě SJT se Cestující při provedení tohoto úkonu nacházel.

Údaj z Validace slouží k vymezení úseku Dopravní sítě SJT, na kterém se nacházela dopravní služba, kterou Cestující ke své přepravě v rámci časové a prostorové platnosti Přepravního dokladu SJT prokazatelně využil, výběru tarifních bodů, ve kterých Cestující mohl přestoupit z jedné dopravní služby do druhé a k výpočtu alokace kilometrických podílů uskutečněné přepravy na jednotlivé dopravní služby, pokrývající trasu Přepravního dokladu SJT, je-li vymezena nástupní stanice a místem určení.

2. Validace Přepravního dokladu SJT se zajišťuje
  - a) zaměstnanci, nebo pověřenými osobami Zúčastněných dopravců, nebo
  - b) samotnými Cestujícími pomocí automatických odbavovacích systémů, souhrnu zařízení a programového vybavení, umožňujícího Cestujícím označit svou přítomnost v dopravní službě bez přítomnosti zaměstnanců nebo pověřených osob Zúčastněných dopravců.

Pro přiřazení kilometrického podílu na dopravní služby a tím rozdělení Částky za uskutečněnou přepravu mezi dopravní služby mají oba způsoby Validace stejnou relevanci.

3. Úsek Dopravní sítě SJT, na jakém se v době provedení Validace Cestující nacházel, se stanoví podle jízdního řádu dopravní služby, ve které byla Validace provedena. Není-li to z jakéhokoli důvodu možné, nebo byla-li podle jízdního řádu ve stejném úseku Dopravní sítě SJT provedena Validace v jiné dopravní službě, přiřadí se k Validaci takový úsek Dopravní sítě SJT, jehož projetí je v rámci prostorové platnosti Přepravního dokladu SJT časově nejbližší.
4. Byly-li v jedné dopravní službě zaznamenány dvě nebo více Validací, je pro přiřazení Přepravního dokladu SJT pokládána za relevantní pouze jedna Validace, a to ta, která byla provedena na úseku nejbližším nástupní stanici Jízdního dokladu SJT.
5. Validace je platná po odjezdu dopravní služby z nástupní stanice nebo přestupního tarifního bodu.
6. Odchylně od předchozího odstavce je Validace platná i před odjezdem z nástupní stanice jízdního dokladu, pokud byla provedena na předcházejícím úseku Dopravní sítě SJT a v téže dopravní službě, kterou Cestující využil na základě jiné přepravní smlouvy.

### ČLÁNEK 3 PŘÍRAZENÍ PODLE DRUHU DOKLADŮ

1. Rozdělení Částky za uskutečněnou přepravu kilometrickým podílem na uskutečněné přepravě na jednotlivé dopravní služby se provádí podle jednotlivých druhů Přepravních dokladů SJT způsobem uvedeným v následující tabulce:

Druh jízdního dokladu	Mechanismus přiřazení
Jízdní doklad jednosměrný	jednorázově, 1/1 podílu, kilometrickým podílem stanoveným dle čl. 4-7 této přílohy
Jízdní doklad zpáteční	analogicky jako dva Jízdní doklady jednosměrné byla-li provedena Validace pouze během jízdy jedním směrem, má se za to, že stejný Provozní soubor dopravních služeb využil Cestující i pro jízdu směrem opačným.
Síťový jízdní doklad	po částech, odpovídajících podílu Částky za uskutečněnou přepravu na jeden kalendářní den platnosti, podle čl. 8 této přílohy
Traťový jízdní doklad 90denní	po částech, odpovídajících 1/6 podílu Částky za uskutečněnou přepravu za uplynulých 15 dní, kilometrickým podílem stanoveným dle čl. 9 této přílohy
Traťový jízdní doklad 30denní	po částech, odpovídajících 1/3 podílu Částky za uskutečněnou přepravu za uplynulých 10 dní, kilometrickým podílem stanoveným dle čl. 9 této přílohy
Traťový jízdní doklad 7denní	jednorázově, 1/1 podílu, kilometrickým poměrem stanoveným dle čl. 9 této přílohy
Zónový jízdní doklad	jednorázově, 1/1 podílu, a to té části Dopravní sítě SJT, na kterou byl zakoupen, nebo integrovanému dopravnímu systému
Rezervační doklad	jednorázově, 1/1 dopravní službě, ke které byl vydán
Doplatkový doklad	analogicky jako u Jízdních dokladů SJT, ke kterým byl prodán, nebo 1/1 podílu té dopravní službě, na kterou byl prokazatelně prodán

### ČLÁNEK 4 IDENTIFIKACE PŘESTUPNÍCH BODŮ A POUŽITÝCH DOPRAVNÍCH SLUŽEB

1. V případě prostorového souběhu dvou a více dopravních služeb, ve kterých jsou zaznamenány Validace, se pro přiřazení jako „**Přestupní bod**“ mezi nimi určí takový tarifní bod Dopravní sítě SJT, který je
  - a) obsluhován všemi dotčenými souběžnými dopravními službami, ve kterých byly zaznamenány Validace a
  - b) je nejbližším předcházejícím tarifním bodem před provedenou Validací.
2. Je-li v dopravní službě provedena Validace, přiřadí se příslušné dopravní službě kilometrický podíl na uskutečněné přepravě až do
  - a) místa určení Cestujícího, je-li obsaženo v Přepravním dokladu SJT, a obsluhuje-li předmětná dopravní služba tento tarifní bod,
  - b) Přestupního bodu, nelze-li použít přiřazení podle písm. a) tohoto odstavce a je-li jej možné určit, nebo
  - c) cílové stanice příslušné dopravní služby, do které je platný Přepravní doklad SJT, nebylo-li možné stanovit přiřazení podle písm. a) ani písm. b) tohoto odstavce.
3. Při stanovování Přestupních bodů na základě provedených Validací se vychází z předpokladu, že Cestující přestupoval co nejméně, s potřebnou časovou rezervou a ke své přepravě upřednostňoval vždy rychlejší z možných dopravních služeb, na které byl předmětný Přepravní doklad SJT platný.
4. Byl-li k Jízdnímu dokladu SJT vydán Rezervační doklad a zároveň nebyla provedena Validace Přepravního dokladu SJT, přiřadí se podíl Částky za provedenou přepravu odpovídající úseku trasy, ve kterém byla provedena rezervace, dopravní službě, ke které byl Rezervační doklad vydán.
5. Byl-li k Jízdnímu dokladu SJT vydán Rezervační doklad a zároveň byla provedena Validace v jiné dopravní službě,

přiřazuje se hodnota samotného Rezervačního dokladu dopravní službě, ke které byl Rezervační doklad vydán, ale Částka za uskutečnou přepravu se přiřazuje postupem, jako kdyby Rezervační doklad vydán nebyl.

#### **ČLÁNEK 5 ÚPLNÉ A PŘÍMÉ PŘÍRAZENÍ**

1. Úplné přiřazení Přepravního dokladu SJT se provede, byla-li zaznamenána Validace ve všech dopravních službách, které společně pokrývají časovou a prostorovou platnost Přepravního dokladu SJT.
2. Existuje-li přímá dopravní služba, pokrývající celou prostorovou platnost Přepravního dokladu SJT mezi nástupní stanicí a místem určení, jsou-li známy, a zároveň je u Přepravního dokladu SJT zaznamenána pouze jedna Validace, pak se nepředpokládá, že Cestující svou jízdu přerušil a přiřazení kilometrického podílu uskutečněné přepravy je provedeno v celém rozsahu časové a prostorové platnosti Přepravního dokladu SJT dopravní službě, ve které byla provedena Validace.

#### **ČLÁNEK 6 ČÁSTEČNÉ A AUTOMATICKÉ PŘÍRAZENÍ**

1. Částečné přiřazení Jízdního dokladu SJT se provede, pokud byla zaznamenána alespoň jedna Validace a zbývající dopravní služby, které mohly být Cestujícím k přepravě využity, je možné v rámci časové a prostorové platnosti Jízdního dokladu SJT určit Rekonstruktorem trasy, popsaným v čl. 7 této přílohy.
2. Automatické přiřazení Jízdního dokladu SJT se provádí, pokud pro Doklad SJT nebyla zaznamenána žádná Validace po dobu jeho časové a prostorové platnosti a všechny dopravní služby, které mohly být Cestujícím k přepravě využity, je možné určit pouze Rekonstruktorem trasy, popsaným v čl. 7 této přílohy.

#### **ČLÁNEK 7 REKONSTRUKTOR TRASY**

1. „**Rekonstruktor trasy**“ je soubor algoritmů Informačního systému SJT, jehož účelem je výběr všech relevantních kombinací dopravních služeb, které v rámci časové a prostorové platnosti Přepravního dokladu SJT mohl Cestující využít ke své přepravě.
2. Výsledek výběru kombinací dopravních služeb Rekonstruktor trasy využívá k následnému přiřazení kilometrického podílu na uskutečněné přepravě Cestujícího na použité dopravní služby.
3. Algoritmy Rekonstruktoru trasy využívají grafovou databázi Informačního systému SJT, zahrnující topologii Dopravní sítě SJT, jízdní řády dopravních služeb, časovou náročnost trasy mezi nástupní stanicí a místem určení, jsou-li známy, přestupovou náročnost v rámci jednotlivých tarifních bodů a časovou relevanci jednotlivých přestupů.
4. Rekonstruktor trasy k výpočtu trasy využívá údaje z Přepravních dokladů SJT, kterými jsou zejména nástupní stanice, místo určení, vedení trasy, tarifní vzdálenost, časová platnost Přepravního dokladu SJT a další upřesňující údaje, jako jsou vozová třída a údaje z Doplátkového dokladu a Rezervačního dokladu k Jízdnímu dokladu SJT, byly-li tyto k Jízdnímu dokladu SJT vydány.
5. Rekonstruktor trasy provede
  - a) výčet všech možných kombinací dopravních služeb, které na základě informací z Přepravního dokladu SJT v rámci jeho časové a prostorové platnosti Cestující mohl k přepravě použít,
  - b) výčet a ověření všech Validací evidovaných u Přepravního dokladu SJT v souladu s principy popsanými v čl. 2 této přílohy,
  - c) zneplatnění takových Validací, jejichž existence je v rozporu s prostorovou a časovou platností Přepravního dokladu SJT podle čl. 2 této přílohy,
  - d) vyloučení těch kombinací dopravních služeb, které v kontextu platných Validací Přepravního dokladu SJT, předpokladů a zásad vyjmenovaných v člancích 2 až 6 této přílohy Cestující nemohl prokazatelně využít,
  - e) výběr kombinací dopravních služeb a stanovení Přestupních bodů podle zásad definovaných v čl. 4 této přílohy,
  - f) výpočet kilometrických podílů a jejich přiřazení na jednotlivé dopravní služby, které se na základě předchozích kroků podílely na uskutečněné přepravě Cestujícího s Přepravním dokladem SJT.
6. Modelové příklady přiřazení a alokací kilometrických podílů na jednotlivé dopravní služby jsou uvedeny v Příloze č. 4a této Smlouvy.

### **ČLÁNEK 8 ZVLÁŠTNÍ PRAVIDLA PRO PŘIŘAZENÍ SÍŤOVÝCH JÍZDNÍCH DOKLADŮ**

1. Byla-li u Síťového jízdního dokladu zaznamenána právě jedna Validace v jednom kalendářním dni, je podíl celé Částky za uskutečněnou přepravu odpovídající jednomu kalendářnímu dni přiřazen té dopravní službě, ve které byla Validace provedena.
2. Bylo-li u Síťového jízdního dokladu zaznamenáno během jednoho kalendářního dne více Validací, je Částka za uskutečněnou přepravu odpovídající jednomu kalendářnímu dni rozdělena mezi dopravní služby, ve kterých byla provedena Validace, a to na základě kilometrických podílů uskutečněné přepravy jednotlivých dopravních služeb vypočtených s použitím Rekonstruktoru trasy dle čl. 7 této přílohy.
3. Nebyla-li u Síťového jízdního dokladu zaznamenána žádná Validace v kalendářním dni, Informační systém SJT akumuluje nepřijížený podíl pro pozdější rozdělení.
4. Na konci každého zúčtovacího období nebo po skončení platnosti Síťového jízdního dokladu je akumulovaná částka přiřazena všem Zúčastněným dopravcům, kteří v příslušném zúčtovacím období v době platnosti Síťového jízdního dokladu provedli alespoň jednu jeho Validaci, a to shodným poměrem, jakým byly přiřazeny podíly na uskutečněné přepravě podle odst. 2 tohoto článku.
5. Pokud Informační systém SJT nezaznamená k danému Síťovému jízdnímu dokladu ani jednu Validaci po celou dobu jeho platnosti, je Částka za uskutečněnou přepravu rozdělena mezi všechny relevantní dopravní služby, které se mohly na přepravě v rámci časové platnosti Síťového jízdního dokladu podílet podílem dopravních výkonů jednotlivých Zúčastněných dopravců realizovaných v rámci SJT ve vlakových kilometrech.

### **ČLÁNEK 9 PŘIŘAZENÍ TRAŤOVÝCH DOKLADŮ**

1. Pro Úplné přiřazení Traťového jízdního odkladu je potřebné zaznamenání dostatečného počtu Validací, a to:
  - a) pro 7denní Traťový jízdní doklad alespoň 6 Validací,
  - b) pro 30denní Traťový jízdní doklad alespoň 9 Validací,
  - c) pro 90denní Traťový jízdní doklad alespoň 12 Validací.
2. V případě splnění podmínky podle odstavce 1 tohoto článku dojde následující kalendářní den po konci části časové platnosti Traťového jízdního dokladu podle čl. 3 této přílohy k přiřazení podílu Částky za uskutečněnou přepravu mezi dopravní služby, ve kterých byla provedena Validace, podle zásad a postupů stanovených v člancích 4 až 7 této přílohy.
3. Není-li splněna podmínka podle odst. 1 tohoto článku, Informační systém SJT akumuluje nepřijížený podíl a akumulovaná částka je na konci zúčtovacího období nebo po skončení časové platnosti dokladu podle čl. 3 této přílohy přiřazena všem dopravním službám, na kterých byla zaznamenána alespoň jedna Validace, a to poměrem odpovídajícím bodu 2 tohoto článku.
4. Pokud Informační systém SJT nezaznamená k danému Traťovému jízdnímu dokladu ani jednu Validaci po celou dobu jeho platnosti, je Částka za uskutečněnou přepravu rozdělena mezi všechny relevantní dopravní služby, které se mohly na přepravě v rámci časové a prostorové platnosti Traťového jízdního dokladu podílet.



### Příloha č. 4a - Modelové příklady přiřazení

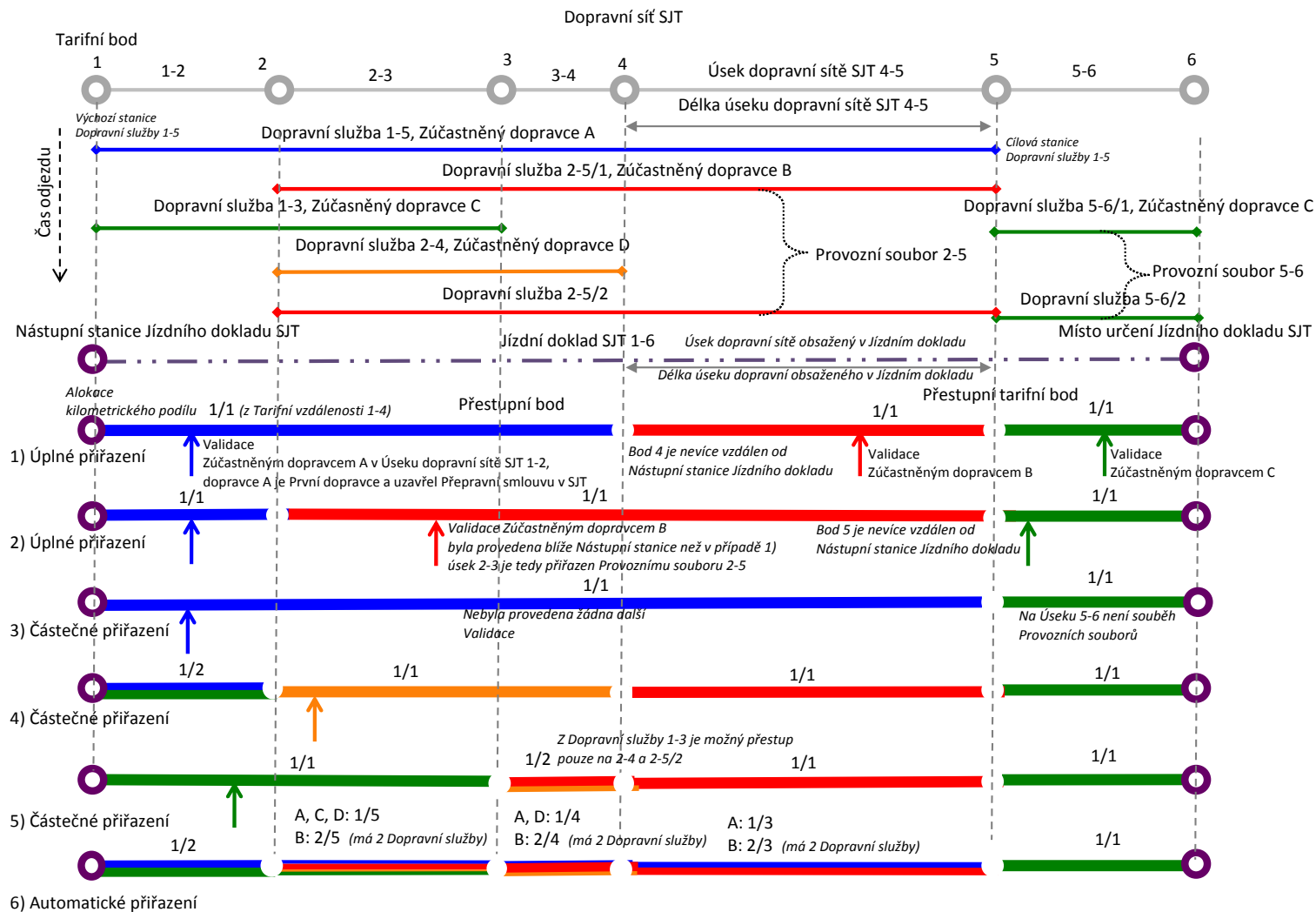

## PŘÍLOHA Č. 5 PRAVIDLA PRO VYÚČTOVÁNÍ V RÁMCI SJT

### ČLÁNEK 1 ÚVODNÍ USTANOVENÍ

1. Tato příloha v návaznosti na ustanovení čl. 11 Smlouvy stanoví pravidla pro řešení vzájemných závazků a pohledávek mezi Uživateli SJT.
2. Vzájemné závazky a pohledávky jsou definovány v čl. 2 této přílohy, jejich výše je stanovena na základě závazného „Vyúčtování“, výpočetní operace, prostřednictvím které Správce SJT v pravidelných termínech vyčíslí a Účastníkům SJT sdělí výši závazků a pohledávek v určitém vyúčtovacím období.
3. Salda závazků a pohledávek jsou mezi Účastníky SJT rozdělována prostřednictvím platební operace „Vypořádání“.
4. Do Vyúčtování a Vypořádání vstupují transakce evidované v Informačním systému SJT spojené s prodejem a vrácením Převážných dokladů SJT, jejich přiřazením na jednotlivé dopravní služby způsobem vymezeným v Příloze č. 4, jakož i Podíl na společném dluhu Zúčastněných dopravců, plynoucí z uplatněných práv Cestujících z Převážných smluv SJT.
5. Přírážky za porušení smluvních přepravních podmínek Přistupujícího dopravce jsou příjmem Přistupujícího dopravce, a proto nejsou předmětem Vyúčtování ani Vypořádání.

### ČLÁNEK 2 PŘEDMĚT VYÚČTOVÁNÍ A VYPOŘÁDÁNÍ

1. Předmětem Vyúčtování a následného Vypořádání jsou
  - a) výnosy z prodeje Převážných dokladů SJT, které představují závazek Přistupujícího dopravce vůči Správci SJT,
  - b) částka označovaná jako „Podíl na jízdném“, skládající se z:
    - prodejní sazby vymezené v čl. 3 této přílohy,
    - částky za uskutečněnou přepravu, vymezené v čl. 4 této přílohy;příčemž Podíl na jízdném představuje pohledávku Přistupujícího dopravce vůči Správci SJT;
  - c) částka za vrácené nevyužité Převážné doklady SJT podle čl. 11 a poměrné části jízdného podle čl. 13 Přílohy č. 1, a to
    - v aktuálním vyúčtovacím období bez vlivu na výši Podílu na jízdném a následného odvodu DPH a/nebo
    - v předcházejících vyúčtovacích obdobích; příčemž v takových případech vystaví Správce SJT Přistupujícímu dopravci samostatné Vyúčtování vrácených Převážných dokladů SJT z minulých období tak, aby Přistupující dopravce mohl vystavit opravný daňový doklad;částka za vrácené nevyužité Převážné doklady SJT a příslušná výše srážky představují pohledávky Přistupujícího dopravce vůči Správci SJT; v obou výše uvedených případech bude dle konkrétní situace vyúčtována samostatně výše srážky při vrácení Převážného dokladu SJT podle čl. 11 odst. 4 Přílohy č. 1, jakož i vrácení celé zaplacené ceny dle čl. 11 odst. 5 Přílohy č. 1;
  - d) podíl na společném dluhu, definovaný v čl. 5 této přílohy, představující závazek Přistupujícího dopravce vůči Správci SJT.
2. Ostatní výnosy a náklady Přistupujícího dopravce, jako
  - a) výnosy z prodeje Rezervačních dokladů
  - b) uplatněná práva Cestujících z Převážné smlouvy SJT, došlo-li k jejich vzniku bezprostředně jednáním Přistupujícího dopravce podle čl. 14 odst. 2 Přílohy č. 1 a nejsou tedy předmětem společného dluhu Zúčastněných dopravců podle čl. 5 této přílohy a
  - c) cena duplikátu časového jízdního dokladu vymezená v čl. 6 Přílohy č. 2se na ostatní Účastníky SJT nerozúčtovávají.

### ČLÁNEK 3 PRODEJNÍ SAZBA

1. „Prodejní sazba“ je část Podílu na jízdném, která náleží Účastníku SJT jako odměna za prodej Převážných dokladů SJT, který Účastník SJT uskutečnil prostřednictvím svého obchodního místa a je stanovena jako procentní podíl z hodnoty

prodaného Jízdního dokladu SJT nebo Doplatkového dokladu bez DPH podle způsobu prodeje na základě níže uvedené tabulky:

Druh jízdního dokladu SJT	Prodej vzdáleným přístupem nebo ve Výdejně jízdních dokladů bez osobní obsluhy	Prodej ve Výdejně jízdních dokladů s osobní obsluhou nebo v dopravní službě
Jízdní doklad pro jednotlivou jízdu	3 %	7 %
Síťový jízdní doklad	1 %	1 %
Traťový jízdní doklad	1 %	1 %
Zónový jízdní doklad	-----	-----

- Vypočtená částka Prodejní sazby dle výše uvedené tabulky je bez DPH.
- Vzdáleným přístupem se rozumí Portál cestujících, e-shop, nebo mobilní aplikace Přistupujícího dopravce, napojené systémovým datovým rozhraním na Informační systém SJT.
- Výdejna jízdních dokladů je vymezena v čl. 2 odst. 18 a 19 Přílohy č. 1.
- U Doplatkových dokladů je Prodejní sazba procentně shodná jako u Jízdních dokladů SJT, ke kterým byly Doplatkové doklady vydány.
- Za prodej Rezervačních dokladů, se Prodejní sazba Přistupujícímu dopravci nepřiznává.
- Výše prodejní sazby Přepravních dokladů SJT se zaokrouhuje aritmeticky na celé haléře.
- V souvislosti s plněním své povinnosti v rámci čl. 3 odst. 2 Smlouvy se Přistupující dopravce zavazuje stanovit a Správci SJT písemně sdělit koeficienty, na základě kterých se přidělí výnos z Prodejní sazby na jednotlivé Provozní soubory dopravních služeb z Výdejny jízdních dokladů, která obsluhuje více Provozních souborů dopravních služeb Přistupujícího dopravce. Součet těchto koeficientů za jednu Výdejnu jízdních dokladů musí být roven jedné.
- Nesdělí-li Přistupující dopravce Správci SJT koeficienty dle předchozího odstavce, stanoví jejich výši Správce SJT na základě průměrného počtu zastavení dopravních služeb Přistupujícího dopravce obsluhovaných příslušnou Výdejnu jízdních dokladů ve stanici, kde je Výdejna jízdních dokladů umístěna.

#### ČLÁNEK 4 ČÁSTKA ZA USKUTEČNĚNOU PŘEPRAVU

- „Částka za uskutečněnou přepravu“ je rozdíl hodnoty Jízdního dokladu SJT (případně Doplatkového dokladu, který byl k Jízdnímu dokladu SJT vydán) bez DPH a výše Prodejní sazby definované v čl. 3 této přílohy.
- Podíl z Částky za uskutečněnou přepravu je podle tarifní vzdálenosti poježděného úseku Dopravní sítě SJT přiřazen jednotlivým dopravním službám, které se na přepravě Cestujících podílely, a to v souladu s pravidly, vymezenými v Příloze č. 4.
- Podíl z Částky za uskutečněnou přepravu přiřazený k dopravní službě dle předchozího odstavce je v rámci Vyúčtování přidělen příslušnému Provoznímu souboru Přistupujícího dopravce.

#### ČLÁNEK 5 PODÍL NA SPOLEČNÉM DLUHU

- Vlastník SJT se zavazuje na základě Informací, předaných do Informačního systému SJT, vymezit v rámci Vyúčtování návrh plnění, která vznikají uplatněním práva Cestujících z Přepravních smluv SJT podle čl. 14 odst. 1 Přílohy č. 1 a tím stanovit „Podíl na společném dluhu“ pro Přistupujícího dopravce, který je pro Přistupujícího dopravce závazkem, který vstupuje do Vypořádání.
- Společný dluh Zúčastněných dopravců vzniká uplatněním práv Cestujících vzniklých z Přepravních smluv SJT, za které Zúčastnění dopravci ručí společně a nerozdílně v souladu s ustanovením čl. 14 odst. 1 Přílohy č. 1.
- K vyřízení uplatněného práva Cestujících z Přepravní smlouvy SJT je příslušný ten Účastník SJT, který Přepravní doklad SJT prodal. Je-li prodejcem Přepravního dokladu SJT Přistupující dopravce, zavazuje se právo Cestujících vyřídít ve lhůtách, které stanoví právní předpisy a smluvní přepravní podmínky.
- Vlastník SJT stanoví, že podíl Přistupujícího dopravce na společném dluhu bude určen stejným poměrem, jako byl jeho Podíl na jízdném z Přepravního dokladu SJT, na základě kterého byla uzavřena Přepravní smlouva SJT.
- Vlastník SJT stanoví dle věcné povahy události postup odlišný od předchozího odstavce, pokud došlo ke vzniku práva

Cestujícího podle čl. 13 odst. 5 Přílohy č. 1.

## ČLÁNEK 6 PROVEDENÍ VYÚČTOVÁNÍ A VYPOŘÁDÁNÍ

1. Přístupující dopravce přijímá finanční prostředky za prodej Přepavních dokladů SJT jménem Správce SJT na svůj účet, a nese Podíl na společném dluhu jako své závazky vůči Správci SJT; tzn. že v rámci své účetní evidence zaznamenává tyto účetní operace na rozvahovém účtu 325 – Ostatní závazky; případně vrací přijaté finanční prostředky za nevyužité Přepavní doklady SJT a v rámci své účetní evidence zaznamenává tyto účetní operace na rozvahovém účtu 315 – Ostatní pohledávky.
2. Přijaté prostředky za prodej Přepavních dokladů SJT jsou příjmem Správce SJT za zajištění služby osobní přepravy v hromadné dopravě. V souladu s § 20a odst. 2 zákona č. 235/2004 Sb. o dani z přidané hodnoty, ve znění pozdějších předpisů Správci SJT jako příjemci úplaty vzniká povinnost přiznat daň z přidané hodnoty z přijaté částky ke dni přijetí úplaty.
3. Na základě údajů, které jsou Smluvní strany povinny ve Smlouvou stanovených lhůtách předávat do Informačního systému SJT, zpracuje Správce SJT Vyúčtování, jehož vzor je uveden v Příloze 5a. Veškeré finanční informace, které budou jeho součástí, se zaokrouhlují aritmeticky na dvě desetinná místa.
4. Správce SJT provádí každý kalendářní den informativní (předběžné) vyúčtování, přičemž vyúčtovacím obdobím je předchozí kalendářní den.
5. Správce SJT provádí každý kalendářní měsíc závazné Vyúčtování, jehož vyúčtovacím obdobím je předchozí kalendářní měsíc, přičemž do vyúčtování budou zařazeny všechny Přepavní doklady SJT projeté v rámci vyúčtovacího období.
6. Vyúčtování bude Správce SJT zpracováno jak pro každý Provozní soubor dopravních služeb oznámených Správci SJT v souladu s čl. 3 odst. 2 Smlouvy, tak za Přístupujícího dopravce celkem.
7. Vlastník SJT prostřednictvím Správce SJT zpřístupní Přístupujícímu dopravci závazné Vyúčtování v elektronické formě bezodkladně po jeho vypracování, nejpozději však do deseti (10) kalendářních dní následujících po konci vyúčtovacího období.
8. Vyúčtování bude Přístupujícímu dopravci zpřístupněno na Webovém administračním rozhraní SJT a bude obsahovat všechny relevantní informace k Předmětu vyúčtování dle čl. 2 této přílohy za uplynulá vyúčtovací období.
9. Detail jednotlivých složek Vyúčtování bude zahrnovat údaje o jednotlivých Přepavních dokladech SJT, jejich druzích, záznamy o jejich Validaci a způsobu přiřazení na jednotlivé úseky dopravních služeb v členění podle smluv s objednateli a Provozních souborech dopravních služeb. Tento detail umožní Přístupujícímu dopravci provádění případné kontroly Vyúčtování a následné další zpracování.
10. Závěrem Vyúčtování závazného charakteru bude celková částka předmětu Vypořádání v Kč jako saldo závazků Přístupujícího dopravce vzniklých z prodeje Přepavních dokladů SJT a pohledávek Přístupujícího dopravce vzniklých na základě fakturace Podílu na jízdě. Ve Vyúčtování bude Správce SJT poskytnuta informace o způsobu vyrovnání předmětu Vypořádání v souladu s podmínkami stanovenými touto Smlouvou.
11. Pokud Přístupující dopravce nesouhlasí s Vyúčtováním z důvodů domnělých vad ve Vyúčtování, vyrozumí o tom elektronicky Správce SJT bezodkladně po jejich zjištění, avšak nejpozději do sedmi (7) pracovních dnů ode dne zpřístupnění Vyúčtování, jinak jeho právo vytknout vady Vyúčtování zaniká. Domnělé vady Vyúčtování je Přístupující dopravce povinen doložit souborem doplňujících nebo zpřesňujících údajů dle odst. 15 tohoto článku spolu s vlastním návrhem korekcí jejich použití ve Vyúčtování.
12. Při vytýkání vad Vyúčtování a vyřizování těchto výtek se Účastníci SJT zavazují spolu vzájemně komunikovat a počínat si tak, aby v souvislosti s posuzováním oprávněnosti vytčených vad nevznikaly zbytečné spory a nedůvodné náklady.
13. Správce SJT je povinen posoudit namítané vady Vyúčtování podle odstavce 6 s ohledem na odstavec 11 tohoto článku a vyrozumět elektronicky Přístupujícího dopravce o svých závěrech o oprávněnosti vad Vyúčtování nejpozději do čtrnácti (14) dnů ode dne vytčení vad Vyúčtování ze strany Přístupujícího dopravce. Pokud Správce SJT
  - a) nedojde k závěru, že byly vady vytčeny oprávněně, k vyrozumění o závěrech o oprávněnosti vytýkaných vad připojí odůvodnění, z jakého důvodu Správce SJT nedošel k závěru o oprávněnosti vytýkaných vad, nebo
  - b) dojde k závěru, že byly vady vytčeny oprávněně, vady Vyúčtování bezodkladně odstraní a zpřístupní Přístupujícímu dopravci a všem případně dotčeným Zúčastněným dopravcům opravná Vyúčtování tak, aby Přístupující dopravce a dotčení Zúčastnění dopravci mohli podloženě vystavit opravné daňové doklady; Správce SJT provede následné opravné finanční vyrovnání závazků a pohledávek na základě uznaných vad Vyúčtování a vystavených opravných daňových dokladů v nejbližším možném následujícím termínu závazného Vyúčtování a Vypořádání.
14. Proti tomuto vyrozumění lze podat námitky k Vlastníkovi SJT do pěti (5) kalendářních dnů. O těchto námitkách rozhodne

Vlastník SJT do pěti (5) kalendářních dní a jeho vyjádření je závazné. Podání námitek nemá odkladný účinek.

15. K námitkám proti Vyúčtování dle odst. 11 tohoto článku předloží Přistupující dopravce seznam
- identifikátorů přepravních dokladů SJT, jejichž Vyúčtování Přistupující dopravce rozporuje,
  - identifikátorů prodaných přepravních dokladů SJT a výčtů Prodejních sazeb, které Přistupující dopravce prodal, a které byly dle názoru Přistupujícího dopravce vypočteny v rozporu s pravidly stanovenými v čl. 3 této přílohy,
  - identifikátorů Výdejen jízdních dokladů vč. vyúčtovaných a rozporovaných hodnot koeficientů výdejen, na základě kterých byly dle názoru Přistupujícího dopravce přiřazeny Prodejní sazby na jednotlivé Přepravní soubory dopravních služeb Přistupujícího dopravce v rozporu s čl. 3 odst. 8 této přílohy,
  - datových vět provedených Validací, které Přistupující dopravce provedl a které nebyly ve Vyúčtování zohledněny, nebo byly zařazeny v rozporu s Pravidly přiřazení definovanými v Příloze č. 4,
  - identifikátorů přiřazených Přepravních dokladů SJT dopravním službám Přistupujícího dopravce nebo jiných Zúčastněných dopravců, které Přistupující dopravce považuje za provedené v rozporu s Pravidly přiřazení definovanými v Příloze č. 4.

Reklamační řád bude v aktuální podobě zveřejněn Správcem SJT na Webovém administračním rozhraní, jednotlivé řešené reklamace budou Přistupujícím dopravcem a Správcem SJT řešeny prostřednictvím Rozhraní evidence požadavků, jehož popis je uveden v čl. 10 Přílohy č. 3.

16. Na základě závazného Vyúčtování Přistupující dopravce vystaví fakturu (daňový doklad) Správci SJT na částky v Kč zaokrouhlené aritmeticky na dvě desetinná místa, odpovídající součtu jeho nároků na Podíl na jízdném; fakturovaná částka je příjmem Přistupujícího dopravce a pohledávkou za Správcem SJT. K celkovým částkám odpovídajících Podílu na jízdném Správce SJT přičte a vykáže souhrnné pohledávky Přistupujícího dopravce z titulu vrácených dokladů a celkový Podíl na společném dluhu Přistupujícího dopravce za všechny jeho Provozní soubory dopravních služeb ve vyúčtovacím období.
17. Jako datum uskutečněného zdanitelného plnění na faktuře vystavené dle předchozího odstavce uvede Přistupující dopravce poslední den měsíce, za který se vyúčtování provádí.
18. Vystavenou fakturu Přistupující dopravce v rámci své účetní evidence zaznamená na výsledkovém účtu 602 – Tržby z prodeje služeb a příslušné částky DPH pak na rozvahovém účtu 343 – Daň z přidané hodnoty.
19. Tato fakturovaná částka je pohledávkou Přistupujícího dopravce za Správcem SJT a bude započtena vůči závazkům Přistupujícího dopravce k Správci SJT z titulu prodeje Přepravních dokladů SJT a Podílu na společném dluhu.
20. Vystavenou fakturu Přistupující dopravce zašle pomocí e-mailového rozhraní definovaného Správcem SJT formou elektronické faktury ve formátu ISDOC, tj. Information System Document, který je určen pro posílání daňových dokladů. Druhou možností pak bude vyplnění údajů potřebných pro automatické zpracování ve Webovém administračním rozhraní SJT, doplněné o zaslání faktur ve formátu PDF.
21. Všichni Účastníci SJT jsou povinni provádět Vypořádání na základě závazného Vyúčtování nejpozději tak, aby byl předmět Vypořádání připsán na bankovní účet určený Správcem SJT do patnácti (15) kalendářních dnů ode dne doručení resp. zpřístupnění Vyúčtování.

Příloha č. 5a : Vzor vyúčtování závazného charakteru

Příloha č. 5a

Vzor vyúčtování závazného charakteru

ID dopravce:	1000001
Obchodní jméno dopravce:	Dopravce 1
Začátek vyúčtovacího období:	01/01/2020 00:00
Konec účtovacího období:	31/01/2020 23:59
Název období:	Období 1
Datum a čas zpracování vyúčtování:	01/02/2020 00:00
Datum a čas odeslání vyúčtování:	01/02/2020 00:01

Prodej přepravních dokladů

Přepravní doklady											Prodejní sazba			Částka za uskutečněnou přepravu k přiřazení				
ID	Druh	Nástupní stanice	Místo určení	Přes	Tarifní vzdálenost (km)	Platnost od	Platnost do	Výdejna	Cena bez DPH	DPH 10%	Cena vč. DPH	Výše sazby	Sazba bez DPH	DPH 10%	Celkem s DPH	Částka bez DPH	DPH 10%	Částka s DPH
1000001	Jízdní doklad pro jednotlivou jízdu jednosměrně	Stanice 1	Stanice 9	Nádraží 4	730	01/01/2020 00:00	02/01/2020 00:00	3400001	909,09	90,91	1 000,00	7%	63,64	6,36	70,00	845,45	84,55	930,00
<b>Celkem</b>									909,09	90,91	1 000,00		63,64	6,36	70,00	845,45	84,55	930,00
<b>Závazky z prodeje Přepravních dokladů SIT celkem</b>									<b>-909,09</b>	<b>-90,91</b>	<b>-1 000,00</b>							
<b>Pohledávky za Prodejní sazbu z prodeje Přepravních dokladů SIT</b>													<b>63,64</b>	<b>6,36</b>	<b>70,00</b>			

## Příloha č. 5a

## Vzor vyúčtování závazného charakteru

ID dopravce:	1000001
Obchodní jméno dopravce:	Dopravce 1
Začátek vyúčtovacího období:	01/01/2020 00:00
Konec účtovacího období:	31/01/2020 23:59
Název období:	Období 1
Datum a čas zpracování vyúčtování:	01/02/2020 00:00
Datum a čas odeslání vyúčtování:	01/02/2020 00:01

## Přiřazení přepravního dokladu

Přepravní doklad	Druh	Nástupní stanice	Místo určení	Přes	Platnost od	Platnost do	Částka na km bez DPH	Tarifní vzdálenost (km)	Částka k přiřazení bez DPH	Km přiřazeno	Částka přiřazeno
1000001	Jízdní doklad pro jednotlivce	Stanice 1	Stanice 9	Nádraží 4	01/01/2020 00:00	02/01/2020 00:00	1,158	730	845,45	340	393,77

Rekonstrukce trasy jízdního dokladu			Přiřazení							Zúčastnění dopravci		Přistupující dopravce	
Z	Do	Tarif. vzdálenost	Dopravní služba	Provozní soubor	Odjezd	Příjezd	Podíl	Způsob přiřazení	Evidovaná validace	Km přiřazené	Částka bez DPH	Km přiřazené	Částka bez DPH
Stanice 1	Zastávka 2	64	32200034	760001	01/01/2020 10:06	01/01/2020 10:46	25%	R		16	18,53		
Stanice 1	Zastávka 2		42200067	760001	01/01/2020 10:36	01/01/2020 11:16	25%	R		16	18,53		
Stanice 1	Zastávka 2		21000100	21000100	01/01/2020 11:06	01/01/2020 11:46	25%	R		16	18,53	16	18,53
Stanice 1	Zastávka 2		21000101	21000100	01/01/2020 11:36	01/01/2020 12:16	25%	R		16	18,53	16	18,53
Zastávka 2	Stanice 3	87	21000102	21000100	01/01/2020 12:46	01/01/2020 13:35	100%	V		87	100,76	87	100,76
Stanice 3	Nádraží 4	102	21000102	21000100	01/01/2020 13:36	01/01/2020 14:33	100%	V	01/01/2020 13:42	102	118,13	102	118,13
Nádraží 4	Zastávka 5	68	21000102	21000100	01/01/2020 14:34	01/01/2020 14:56	100%	V		68	78,75	68	78,75
Zastávka 5	Stanice 6	102	21000102	21000100	01/01/2020 14:57	01/01/2020 15:52	50%	R		51	59,07	51	59,07
Zastávka 5	Stanice 6		98076555	145678	01/01/2020 15:57	01/01/2020 16:52	50%	R		51	59,07		
Stanice 6	Nádraží 7	79	89000678	980000	01/01/2020 16:56	01/01/2020 17:45	100%	V		79	91,49		
Nádraží 7	Zastávka 8	96	89000678	980000	01/01/2020 17:46	01/01/2020 18:46	100%	V	01/01/2020 17:56	96	111,18		
Zastávka 8	Stanice 9	132	89000678	980000	01/01/2020 19:48	01/01/2020 21:24	100%	V		132	152,88		
		730								730	845,45	340	393,77

\*) R = Rekonstruktor

V = Validace

**Příloha č. 5a****Vzor vyúčtování závazného charakteru**

ID dopravce:	1000001
Obchodní jméno dopravce:	Doprovce 1
Začátek vyúčtovacího období:	01/01/2020 00:00
Konec účtovacího období:	31/01/2020 23:59
Název období:	Období 1
Datum a čas zpracování vyúčtování:	01/02/2020 00:00
Datum a čas odeslání vyúčtování:	01/02/2020 00:01

**Částka za uskutečněnou přepravu**

Provozní soubor	Jízdní doklad	Datum přiřazení	Částka k přiřazení	Km k přiřazení	Km přiřazeno	Částka bez DPH	DPH 10%	Částka s DPH
21000100	1000001	31/01/2020	845,45	730	340	393,77	39,38	433,15
Celkem			845,45	730	340	393,77	39,38	433,15

<b><u>Pohledávky za provedenou přepravu celkem</u></b>	<b>393,77</b>	<b>39,38</b>	<b>433,15</b>
--	---------------	--------------	---------------



**Příloha č. 5a****Vzor vyúčtování závazného charakteru**

ID dopravce:	1000001
Obchodní jméno dopravce:	Dopravce 1
Začátek vyúčtovacího období:	01/01/2020 00:00
Konec účtovacího období:	31/01/2020 23:59
Název období:	Období 1
Datum a čas zpracování vyúčtování:	01/02/2020 00:00
Datum a čas odeslání vyúčtování:	01/02/2020 00:01

**Výnosy z prodejní sazby**

Přepravní doklad		Prodejní sazba		
ID	Výdejna	Prodej bez DPH	DPH 10%	Prodej vč. DPH
1000001	3400001	63,64	6,36	70,00
Celkem		63,64	6,36	70,00

Provozní soubor	Koeficient výdejny	Prodej bez DPH	DPH 10%	Prodej vč. DPH
21000101	0,50	31,82	3,18	35,00
21000102	0,25	15,91	1,59	17,50
21000103	0,25	15,91	1,59	17,50
Celkem	1,00	63,64	6,36	70,00

**Příloha č. 5a****Vzor vyúčtování závazného charakteru**

ID dopravce:	0001
Obchodní jméno dopravce:	Dopravce 1
Začátek vyúčtovacího období:	01/01/2020 00:00
Konec účtovacího období:	31/01/2020 23:59
Název období:	Období 1
Datum a čas zpracování vyúčtování:	01/02/2020 00:00
Datum a čas odeslání vyúčtování:	01/02/2020 00:01

**Saldo závazků a pohledávek**

Položka	Základ bez DPH	DPH 10%	Celkem vč. DPH
Závazky z prodeje přepravních dokladů	-909,09	-90,91	-1 000,00
Pohledávky z prodejních sazeb	63,64	6,36	70,00
Pohledávky z částek za provedenou přepravu	393,77	39,38	433,15
Saldo závazků a pohledávek	-451,68	-45,17	-496,85
Pohledávky za vrácené přepravní doklady	0,00	0,00	0,00
Podíl na společném dluhu			0,00
<b><u>Prosíme uhradte na účet Správce SJT</u></b>	<b>451,68</b>	<b>45,17</b>	<b>496,85</b>

## Příloha č. 5a : Vzor vyúčtování závazného charakteru

## Příloha č. 5a

## Vzor vyúčtování závazného charakteru

ID dopravce:	1000001
Obchodní jméno dopravce:	Dopravce 1
Začátek vyúčtovacího období:	01/01/2020 00:00
Konec účtovacího období:	31/01/2020 23:59
Název období:	Období 1
Datum a čas zpracování vyúčtování:	01/02/2020 00:00
Datum a čas odeslání vyúčtování:	01/02/2020 00:01

## Vnosy z prodejní sazby

Prodejní místo:	90980980980
-----------------	-------------

Přepravní doklad	Vozová třída	Jízdné	Výše sazby	Prodej /PS z prodeje	Dotace VPS z dotací	Výnos	VPS celkem
Jízdní doklad pro jednotlivou jízdu jednosměrný	2. vozová třída	Obyčejné	7%	51 235	3 586	0	51 235
Jízdní doklad pro jednotlivou jízdu jednosměrný	2. vozová třída	Dítě a žák 6-18 let	7%	14 198	994	10 649	24 847
Jízdní doklad pro jednotlivou jízdu jednosměrný	2. vozová třída	Student 18-26 let	7%	17 658	1 236	13 244	30 902
Jízdní doklad pro jednotlivou jízdu jednosměrný	2. vozová třída	Senior nad 65 let	7%	36 849	2 579	27 637	64 486
Jízdní doklad pro jednotlivou jízdu jednosměrný	2. vozová třída	Rodič navštěvující dítě v ústavní péči	7%	75 588	5 291	37 794	113 382
Jízdní doklad pro jednotlivou jízdu jednosměrný	2. vozová třída	Držitel průkazu ZTP	7%	8 623	604	6 467	15 090
Jízdní doklad pro jednotlivou jízdu zpáteční	1. vozová třída	Obyčejné	7%	39 984	2 799	0	39 984
Jízdní doklad pro jednotlivou jízdu zpáteční	2. vozová třída	Obyčejné	7%	86 322	6 043	0	86 322
Jízdní doklad pro jednotlivou jízdu zpáteční	2. vozová třída	Dítě a žák 6-18 let	7%	17 691	1 238	13 268	30 959
Jízdní doklad pro jednotlivou jízdu zpáteční	2. vozová třída	Student 18-26 let	7%	74 498	5 215	55 874	130 372
Jízdní doklad pro jednotlivou jízdu zpáteční	2. vozová třída	Senior nad 65 let	7%	33 744	2 362	25 308	59 052
Jízdní doklad pro jednotlivou jízdu zpáteční	2. vozová třída	Rodič navštěvující dítě v ústavní péči	7%	86 574	6 060	43 287	129 861
Jízdní doklad pro jednotlivou jízdu zpáteční	2. vozová třída	Držitel průkazu ZTP	7%	11 812	827	8 859	20 671
Jízdní doklad pro jednotlivou jízdu zpáteční	1. vozová třída	Obyčejné	7%	47 895	3 353	0	47 895
Časový jízdní doklad tratí, 7 denní	2. vozová třída	Obyčejné	1%	90 374	904	0	90 374
Časový jízdní doklad tratí, 7 denní	2. vozová třída	Dítě a žák 6-18 let	1%	95 169	952	71 377	166 546
Časový jízdní doklad tratí, 7 denní	2. vozová třída	Student 18-26 let	1%	40 038	400	30 029	70 667
Časový jízdní doklad tratí, 7 denní	2. vozová třída	Senior nad 65 let	1%	83 256	833	62 442	145 698
Časový jízdní doklad tratí, 7 denní	2. vozová třída	Držitel průkazu ZTP	1%	48 781	488	36 586	85 764
Časový jízdní doklad tratí, 7 denní	1. vozová třída	Obyčejné	1%	80 040	800	0	80 040
Časový jízdní doklad tratí, 30 denní	2. vozová třída	Obyčejné	1%	68 265	683	0	68 265
Časový jízdní doklad tratí, 30 denní	2. vozová třída	Dítě a žák 6-18 let	1%	69 098	691	51 824	120 922
Časový jízdní doklad tratí, 30 denní	2. vozová třída	Student 18-26 let	1%	89 281	893	66 961	156 242
Časový jízdní doklad tratí, 30 denní	2. vozová třída	Senior nad 65 let	1%	83 096	831	62 322	145 418
Časový jízdní doklad tratí, 30 denní	2. vozová třída	Držitel průkazu ZTP	1%	87 941	879	65 956	153 897
Časový jízdní doklad tratí, 30 denní	1. vozová třída	Obyčejné	1%	84 147	841	0	84 147
Časový jízdní doklad tratí, 90 denní	2. vozová třída	Obyčejné	1%	4 845	48	0	4 845
Časový jízdní doklad tratí, 90 denní	2. vozová třída	Dítě a žák 6-18 let	1%	90 910	909	68 183	159 093
Časový jízdní doklad tratí, 90 denní	2. vozová třída	Student 18-26 let	1%	16 128	161	12 096	28 224
Časový jízdní doklad tratí, 90 denní	2. vozová třída	Senior nad 65 let	1%	36 865	369	27 649	64 514
Časový jízdní doklad tratí, 90 denní	2. vozová třída	Držitel průkazu ZTP	1%	80 343	803	60 257	140 600
Časový jízdní doklad tratí, 90 denní	1. vozová třída	Obyčejné	1%	90 765	908	0	90 765
Časový jízdní doklad tratí, 7 denní	2. vozová třída	Obyčejné	1%	39 292	393	0	39 292
Časový jízdní doklad tratí, 7 denní	2. vozová třída	Dítě a žák 6-18 let	1%	74 242	742	55 682	129 924
Časový jízdní doklad tratí, 7 denní	2. vozová třída	Student 18-26 let	1%	14 030	140	10 523	24 553
Časový jízdní doklad tratí, 7 denní	2. vozová třída	Senior nad 65 let	1%	5 581	56	4 186	9 767
Časový jízdní doklad tratí, 7 denní	2. vozová třída	Držitel průkazu ZTP	1%	34 044	340	25 533	59 577
Časový jízdní doklad tratí, 7 denní	1. vozová třída	Obyčejné	1%	95 370	954	0	95 370
Časový jízdní doklad tratí, 30 denní	2. vozová třída	Obyčejné	1%	66 736	667	0	66 736
Časový jízdní doklad tratí, 30 denní	2. vozová třída	Dítě a žák 6-18 let	1%	11 139	111	8 354	19 493
Časový jízdní doklad tratí, 30 denní	2. vozová třída	Student 18-26 let	1%	37 296	373	27 972	65 268
Časový jízdní doklad tratí, 30 denní	2. vozová třída	Senior nad 65 let	1%	68 965	690	51 724	120 689
Časový jízdní doklad tratí, 30 denní	2. vozová třída	Držitel průkazu ZTP	1%	981	10	736	1 717
Časový jízdní doklad tratí, 30 denní	1. vozová třída	Obyčejné	1%	40 523	405	0	40 523
Časový jízdní doklad tratí, 90 denní	2. vozová třída	Obyčejné	1%	44 534	445	0	44 534
Časový jízdní doklad tratí, 90 denní	2. vozová třída	Dítě a žák 6-18 let	1%	33 457	335	25 093	58 550
Časový jízdní doklad tratí, 90 denní	2. vozová třída	Student 18-26 let	1%	5 751	58	4 313	10 064
Časový jízdní doklad tratí, 90 denní	2. vozová třída	Senior nad 65 let	1%	27 322	273	20 492	47 814
Časový jízdní doklad tratí, 90 denní	2. vozová třída	Držitel průkazu ZTP	1%	2 206	22	1 655	3 861
Časový jízdní doklad tratí, 90 denní	1. vozová třída	Obyčejné	1%	70 746	707	0	70 746
Časový jízdní doklad tratí, 180 denní	2. vozová třída	Obyčejné	1%	5 223	52	0	5 223
Časový jízdní doklad tratí, 180 denní	2. vozová třída	Dítě a žák 6-18 let	1%	4 108	41	3 081	7 189
Časový jízdní doklad tratí, 180 denní	2. vozová třída	Student 18-26 let	1%	41 003	410	30 752	71 755
Časový jízdní doklad tratí, 180 denní	2. vozová třída	Senior nad 65 let	1%	68 829	688	51 622	120 451
Časový jízdní doklad tratí, 180 denní	2. vozová třída	Držitel průkazu ZTP	1%	39 743	397	29 807	69 550
Časový jízdní doklad tratí, 180 denní	1. vozová třída	Obyčejné	1%	16 247	162	0	16 247
Časový jízdní doklad tratí, 365 denní	2. vozová třída	Obyčejné	1%	75 526	755	0	75 526
Časový jízdní doklad tratí, 365 denní	2. vozová třída	Dítě a žák 6-18 let	1%	54 250	543	40 688	94 938
Časový jízdní doklad tratí, 365 denní	2. vozová třída	Student 18-26 let	1%	67 567	676	50 675	118 242
Časový jízdní doklad tratí, 365 denní	2. vozová třída	Senior nad 65 let	1%	66 882	669	50 162	117 044
Časový jízdní doklad tratí, 365 denní	2. vozová třída	Držitel průkazu ZTP	1%	84 981	850	63 736	148 717
Časový jízdní doklad tratí, 365 denní	1. vozová třída	Obyčejné	1%	95 731	957	0	95 731
Zónový jízdní doklad	2. vozová třída	Obyčejné	7%	75 706	5 299	0	75 706
Zónový jízdní doklad	2. vozová třída	Dítě a žák 6-18 let	7%	78 258	5 478	58 694	136 952
Zónový jízdní doklad	2. vozová třída	Student 18-26 let	7%	64 291	4 500	48 218	112 509
Zónový jízdní doklad	2. vozová třída	Senior nad 65 let	7%	45 843	3 209	34 382	80 225
Zónový jízdní doklad	2. vozová třída	Držitel průkazu ZTP	7%	14 247	997	10 685	24 932
Místenka	2. vozová třída	-	0%	31 029	0	0	31 029
Místenka	1. vozová třída	-	0%	53 946	0	0	53 946
Rezervační doklad pro jízdní kolo	-	-	0%	508	0	0	508
Lůžkový a lehátkový lístek	-	-	0%	393	0	0	393
Doplatkový doklad	-	-	7%	29 573	2 070	0	29 573
Celkem prodejní místo				3 528 112	89 058	1 566 827	5 094 939
							128 388

## Příloha č. 5a

## Vzor vyúčtování závazného charakteru

ID dopravce:	1000001
Obchodní jméno dopravce:	Dopravce 1
Začátek vyúčtovacího období:	01/01/2020 00:00
Konec účtovacího období:	31/01/2020 23:59
Název období:	Období 1
Datum a čas zpracování vyúčtování:	01/02/2020 00:00
Datum a čas odeslání vyúčtování:	01/02/2020 00:01

## Výnosy z prodejných sazb

Provozní soubor:	201020300
Smlouva:	760001

Přepravní doklad	Vozová třída	Jízdné	Výše jízdného	VDJD z jízdného	VDJD z dotace	VDJD celkem
Jízdní doklad pro jednotlivou jízdu jednosměrný	2. vozová třída	Obyčejné	100%	23 190	0	23 190
Jízdní doklad pro jednotlivou jízdu jednosměrný	2. vozová třída	Dítě a žák 6-18 let	25%	11 926	35 778	47 704
Jízdní doklad pro jednotlivou jízdu jednosměrný	2. vozová třída	Student 18-26 let	25%	31 629	94 887	126 516
Jízdní doklad pro jednotlivou jízdu jednosměrný	2. vozová třída	Senior nad 65 let	25%	14 243	42 729	56 972
Jízdní doklad pro jednotlivou jízdu jednosměrný	2. vozová třída	Rodič navštěvující dítě v ústavní péči	50%	63 483	63 483	126 966
Jízdní doklad pro jednotlivou jízdu jednosměrný	2. vozová třída	Držitel průkazu ZTP	25%	68 292	204 876	273 168
Jízdní doklad pro jednotlivou jízdu zpáteční	1. vozová třída	Obyčejné	100%	14 460	0	14 460
Jízdní doklad pro jednotlivou jízdu zpáteční	2. vozová třída	Obyčejné	100%	22 690	0	22 690
Jízdní doklad pro jednotlivou jízdu zpáteční	2. vozová třída	Dítě a žák 6-18 let	25%	41 468	124 404	165 872
Jízdní doklad pro jednotlivou jízdu zpáteční	2. vozová třída	Student 18-26 let	25%	76 051	228 153	304 204
Jízdní doklad pro jednotlivou jízdu zpáteční	2. vozová třída	Senior nad 65 let	25%	1 956	5 868	7 824
Jízdní doklad pro jednotlivou jízdu zpáteční	2. vozová třída	Rodič navštěvující dítě v ústavní péči	50%	67 991	67 991	135 982
Jízdní doklad pro jednotlivou jízdu zpáteční	2. vozová třída	Držitel průkazu ZTP	25%	66 124	198 372	264 496
Jízdní doklad pro jednotlivou jízdu zpáteční	1. vozová třída	Obyčejné	100%	18 232	0	18 232
Časový jízdní doklad traťový, 7 denní	2. vozová třída	Obyčejné	100%	3 813	0	3 813
Časový jízdní doklad traťový, 7 denní	2. vozová třída	Dítě a žák 6-18 let	25%	49 014	147 042	196 056
Časový jízdní doklad traťový, 7 denní	2. vozová třída	Student 18-26 let	25%	10 365	31 095	41 460
Časový jízdní doklad traťový, 7 denní	2. vozová třída	Senior nad 65 let	25%	17 018	51 054	68 072
Časový jízdní doklad traťový, 7 denní	2. vozová třída	Držitel průkazu ZTP	25%	64 520	193 560	258 080
Časový jízdní doklad traťový, 7 denní	1. vozová třída	Obyčejné	100%	6 730	0	6 730
Časový jízdní doklad traťový, 30 denní	2. vozová třída	Obyčejné	100%	71 446	0	71 446
Časový jízdní doklad traťový, 30 denní	2. vozová třída	Dítě a žák 6-18 let	25%	24 621	73 863	98 484
Časový jízdní doklad traťový, 30 denní	2. vozová třída	Student 18-26 let	25%	18 712	56 136	74 848
Časový jízdní doklad traťový, 30 denní	2. vozová třída	Senior nad 65 let	25%	51 985	155 955	207 940
Časový jízdní doklad traťový, 30 denní	2. vozová třída	Držitel průkazu ZTP	25%	31 921	95 763	127 684
Časový jízdní doklad traťový, 30 denní	1. vozová třída	Obyčejné	100%	31 061	0	31 061
Časový jízdní doklad traťový, 90 denní	2. vozová třída	Obyčejné	100%	77 488	0	77 488
Časový jízdní doklad traťový, 90 denní	2. vozová třída	Dítě a žák 6-18 let	25%	24 252	72 756	97 008
Časový jízdní doklad traťový, 90 denní	2. vozová třída	Student 18-26 let	25%	45 236	135 708	180 944
Časový jízdní doklad traťový, 90 denní	2. vozová třída	Senior nad 65 let	25%	71 268	213 804	285 072
Časový jízdní doklad traťový, 90 denní	2. vozová třída	Držitel průkazu ZTP	25%	24 568	73 704	98 272
Časový jízdní doklad traťový, 90 denní	1. vozová třída	Obyčejné	100%	45 412	0	45 412
Časový jízdní doklad traťový, 90 denní	2. vozová třída	Obyčejné	100%	27 419	0	27 419
Časový jízdní doklad traťový, 7 denní	2. vozová třída	Dítě a žák 6-18 let	25%	65 845	197 535	263 380
Časový jízdní doklad traťový, 7 denní	2. vozová třída	Student 18-26 let	25%	24 367	73 101	97 468
Časový jízdní doklad traťový, 7 denní	2. vozová třída	Senior nad 65 let	25%	10 591	31 773	42 364
Časový jízdní doklad traťový, 7 denní	2. vozová třída	Držitel průkazu ZTP	25%	10 289	30 867	41 156
Časový jízdní doklad traťový, 7 denní	1. vozová třída	Obyčejné	100%	33 837	0	33 837
Časový jízdní doklad traťový, 30 denní	2. vozová třída	Obyčejné	100%	65 319	0	65 319
Časový jízdní doklad traťový, 30 denní	2. vozová třída	Dítě a žák 6-18 let	25%	61 932	185 796	247 728
Časový jízdní doklad traťový, 30 denní	2. vozová třída	Student 18-26 let	25%	59 764	179 292	239 056
Časový jízdní doklad traťový, 30 denní	2. vozová třída	Senior nad 65 let	25%	42 980	128 940	171 920
Časový jízdní doklad traťový, 30 denní	2. vozová třída	Držitel průkazu ZTP	25%	60 496	181 488	241 984
Časový jízdní doklad traťový, 30 denní	1. vozová třída	Obyčejné	100%	26 457	0	26 457
Časový jízdní doklad traťový, 90 denní	2. vozová třída	Obyčejné	100%	9 792	0	9 792
Časový jízdní doklad traťový, 90 denní	2. vozová třída	Dítě a žák 6-18 let	25%	74 038	222 114	296 152
Časový jízdní doklad traťový, 90 denní	2. vozová třída	Student 18-26 let	25%	5 897	17 691	23 588
Časový jízdní doklad traťový, 90 denní	2. vozová třída	Senior nad 65 let	25%	39 735	119 205	158 940
Časový jízdní doklad traťový, 90 denní	2. vozová třída	Držitel průkazu ZTP	25%	79 060	237 180	316 240
Časový jízdní doklad traťový, 90 denní	1. vozová třída	Obyčejné	100%	24 246	0	24 246
Časový jízdní doklad traťový, 180 denní	2. vozová třída	Obyčejné	100%	77 861	0	77 861
Časový jízdní doklad traťový, 180 denní	2. vozová třída	Dítě a žák 6-18 let	25%	32 221	96 663	128 884
Časový jízdní doklad traťový, 180 denní	2. vozová třída	Student 18-26 let	25%	42 842	128 526	171 368
Časový jízdní doklad traťový, 180 denní	2. vozová třída	Senior nad 65 let	25%	11 492	34 476	45 968
Časový jízdní doklad traťový, 180 denní	2. vozová třída	Držitel průkazu ZTP	25%	35 776	107 328	143 104
Časový jízdní doklad traťový, 180 denní	1. vozová třída	Obyčejné	100%	8 623	0	8 623
Časový jízdní doklad traťový, 365 denní	2. vozová třída	Obyčejné	100%	46 820	0	46 820
Časový jízdní doklad traťový, 365 denní	2. vozová třída	Dítě a žák 6-18 let	25%	53 266	159 798	213 064
Časový jízdní doklad traťový, 365 denní	2. vozová třída	Student 18-26 let	25%	44 502	133 506	178 008
Časový jízdní doklad traťový, 365 denní	2. vozová třída	Senior nad 65 let	25%	30 995	92 985	123 980
Časový jízdní doklad traťový, 365 denní	2. vozová třída	Držitel průkazu ZTP	25%	31 275	93 825	125 100
Časový jízdní doklad traťový, 365 denní	1. vozová třída	Obyčejné	100%	30 603	0	30 603
Zónový jízdní doklad	2. vozová třída	Obyčejné	100%	26 691	0	26 691
Zónový jízdní doklad	2. vozová třída	Dítě a žák 6-18 let	25%	50 234	150 702	200 936
Zónový jízdní doklad	2. vozová třída	Student 18-26 let	25%	76 983	230 949	307 932
Zónový jízdní doklad	2. vozová třída	Senior nad 65 let	25%	47 123	141 369	188 492
Zónový jízdní doklad	2. vozová třída	Držitel průkazu ZTP	25%	64 350	193 050	257 400
Místenka	2. vozová třída	-	100%	43 757	0	43 757
Místenka	1. vozová třída	-	100%	4 626	0	4 626
Rezervační doklad pro jízdní kolo	-	-	100%	78 970	0	78 970
Lůžkový a lehátkový lístek	-	-	100%	54 119	0	54 119
Doplatkový doklad	-	-	100%	59 915	0	59 915
Celkem provozní soubor				2 866 273	5 535 140	8 401 413

**PŘÍLOHA Č. 6**  
**VZOR SMLOUVY O ZPRACOVÁNÍ OSOBNÍCH ÚDAJŮ**

Evidenční číslo (...)  
č. j. (...)  
Výtisk č. (...)

# SMLOUVA O ZPRACOVÁNÍ OSOBNÍCH ÚDAJŮ

(dále jen „tato Smlouva“)

**Smluvní strany:**

**CENDIS, s.p.**

se sídlem nábřeží Ludvíka Svobody 1222/12, Nové Město, 110 15 Praha 1,

IČO: 00311391,

DIČ: CZ00311391,

bankovní spojení: Česká spořitelna, a.s., č.ú.: [REDACTED]

zastoupená [bude doplněno],

na straně jedné

(dále jen „Správce SJT“, „Správce osobních údajů“, nebo jen „Správce“)

a

[bude doplněno]

se sídlem [bude doplněno],

IČO: [bude doplněno],

DIČ: [bude doplněno],

zapsaná/ý v obchodním rejstříku vedeném [bude doplněno],

bankovní spojení pro účely plnění ze smlouvy [bude doplněno],

zastoupen [bude doplněno jméno a funkce],

na straně druhé

(dále jen „Přístupující dopravce“, „Zpracovatel osobních údajů“ nebo jen „Zpracovatel“)

Správce SJT a Přístupující dopravce jsou označováni společně dále jen jako „Smluvní strany“  
a samostatně též jako „Smluvní strana“.

## ČLÁNEK 1 PŘEDMĚT A OBSAH SMLOUVY

1. Předmětem této Smlouvy je v návaznosti na článek 12 odst. 1 Smlouvy o přistoupení k systému jednotného tarifu, evidenční číslo (...), uzavřené dne (...) mezi Českou republikou - Ministerstvem dopravy (dále též „**Vlastník SJT**“) a Zpracovatelem (dále jen „**Přístupová smlouva**“), vymezení práv a povinností Správce a Zpracovatele vyplývajících z podmínek zákona č. 110/2019 Sb., o zpracování osobních údajů (dále jen „**ZZOÚ**“) a podmínek Nařízení Evropského parlamentu a Rady (EU) 2016/679, o ochraně fyzických osob v souvislosti se zpracováním osobních údajů a o volném pohybu těchto údajů a o zrušení směrnice 95/46/ES (dále jen „**Nařízení GDPR**“).
2. Zpracovatel je při zpracování osobních údajů povinen řídit se touto Smlouvou a zpracovávat osobní údaje pouze:
  - a) v souladu s předmětem a účelem Přístupové smlouvy;
  - b) po dobu účinnosti Přístupové smlouvy, popř. i po jejím ukončení po dobu nezbytnou pro naplnění účelu této Smlouvy;
  - c) způsobem a v rozsahu stanoveným v Přístupové smlouvě, zejména v Příloze č. 1 Přístupové smlouvy, vymezující způsob prodeje a výdeje jízdních dokladů a strukturu identifikačních průkazů, a v Příloze č. 4 Přístupové smlouvy, vymezující postup, na základě kterého budou jízdní doklady přiřazeny dopravním službám, ve kterých byly využity na základě validací a přiřazovacích mechanismů popsaných v Přístupové smlouvě. Rozsah zpracovávaných osobních údajů podle Přístupové smlouvy je uveden v Příloze č. 1 této Smlouvy. V případě Vstupního poplatku do SJT jsou tyto údaje vymezeny v příloze č. 9 Přístupové smlouvy.
3. Zpracovatel je oprávněn zpracování osobních údajů v rámci plnění předmětu této Smlouvy svěřit jiné osobě pouze s předchozím písemným souhlasem Správce. V případě svěřeni zpracování osobních údajů jiné osobě na základě předchozího písemného souhlasu Správce odpovídá Zpracovatel za to, že tato osoba zajistí ochranu osobních údajů ve stejném rozsahu jako je Zpracovatel povinen podle této Smlouvy.

## ČLÁNEK 2 ZPRACOVÁNÍ OSOBNÍCH ÚDAJŮ

1. Při zpracování osobních údajů je Zpracovatel povinen postupovat v souladu se ZZOÚ, s Nařízením GDPR a dalšími právními předpisy upravujícími ochranu osobních údajů, zejména:
  - a) postupovat v souladu s písemnými pokyny Správce stanovenými pro zpracování osobních údajů, včetně předání osobních údajů do třetí země nebo mezinárodní organizaci, pokud mu toto zpracování již neukládají právní předpisy Evropské unie nebo členského státu, které se na Správce vztahují; v takovém případě je Zpracovatel povinen Správce písemně informovat o tomto právním požadavku před zpracováním, ledaže by tyto právní předpisy toto informování zakazovaly z důležitých důvodů veřejného zájmu;
  - b) zavázat mlčenlivostí veškeré osoby podílející se při plnění předmětu Přístupové smlouvy na zpracování osobních údajů;
  - c) přijmout opatření k ochraně zabezpečení zpracování osobních údajů uvedená zejména v článku 32 Nařízení GDPR; jedná se o organizační a technická opatření, jejichž potřeba vyplývá z analýzy rizik provedené Správcem k zajištění bezpečnosti zpracování osobních údajů s přihlédnutím k rizikům plynoucím ze zpracování osobních údajů; analýzu rizik vydá Správce do šesti (6) týdnů ode dne účinnosti této Smlouvy;
  - d) poskytovat Správci součinnost nezbytnou pro splnění povinností Správce vůči subjektům osobních údajů při výkonu jejich práv, podle kapitoly III. Nařízení GDPR, a pro zabezpečení ochrany osobních údajů podle čl. 32 až 36 Nařízení GDPR;
  - e) poskytnout Správci veškeré informace nezbytné k doložení splnění povinností dle čl. 28 Nařízení GDPR;
  - f) vést záznamy o zpracování osobních údajů, které Zpracovatel provádí pro Správce;
  - g) neprodleně Správci oznámit případnou ztrátu, poškození, nebo neoprávněné zpřístupnění osobních údajů, popř. jakýkoliv jiný bezpečnostní incident dle Nařízení GDPR ve svěřené oblasti zpracování osobních údajů;
  - h) umožnit provedení auditů, kontrol a inspekci plnění povinností podle Nařízení GDPR a této Smlouvy Správcem nebo jím pověřenou osobou a poskytnout k tomu veškerou nezbytnou součinnost, a to bezplatně;
  - i) zřídit pozici pověřence pro ochranu osobních údajů a předat kontakt na tuto osobu Správci;
  - j) na základě pokynu Správce nebo po uplynutí doby uvedené v čl. 1 odst. 2 písm. b) této Smlouvy v souladu s pokyny Správce nejpozději ve lhůtě devíti měsíců, prokazatelně zlikvidovat nebo vrátit Správci veškeré poskytnuté osobní údaje.

údaje a osobní údaje zpracovávané v rámci plnění předmětu této Smlouvy, pokud potřeba nakládat s těmito daty nevyplývá z jiných právních předpisů.

2. Zpracovatel je povinen dodržovat veškeré další povinnosti a podmínky stanovené ZZOU, Nařízením GDPR a dalšími obecně závaznými právními předpisy týkajícími se ochrany osobních údajů v souvislosti se zpracováním a ochranou osobních údajů při plnění předmětu této Smlouvy.

### ČLÁNEK 3 TECHNICKÉ A ORGANIZAČNÍ ZAJIŠTĚNÍ ZPRACOVÁNÍ OSOBNÍCH ÚDAJŮ

1. Zpracovatel se zavazuje přijmout a pravidelně testovat a aktualizovat taková technická a organizační opatření, aby nemohlo dojít k neoprávněnému nebo nahodilému přístupu k osobním údajům, k jejich změně či ztrátě, neoprávněným přenosům, k jejich jinému neoprávněnému zpracování, jakož i k jinému zneužití osobních údajů a tato technicko-organizační opatření pravidelně písemně dokumentovat. Technicko-organizační opatření musí být nastavena tak, aby bylo Zpracovatelem zajištěno plnění veškerých povinností Zpracovatele vyplývajících z Nařízení GDPR, ze ZZOU a ze souvisejících právních předpisů a ISO norem. Zpracovatel prohlašuje, že ochrana osobních údajů se řídí vnitřními předpisy Zpracovatele a kodexy chování zaměstnanců, které zohledňují požadavky ISO norem.
2. Zpracovatel zajistí, že zpracování osobních údajů uvedených v článku 1 této Smlouvy bude prováděno pouze zaměstnanci Zpracovatele k tomu oprávněnými, kteří mají k osobním údajům bezprostřední přístup na základě svého pracovního zařazení, zabrání nepovolaným osobám v přístupu k osobním údajům a prostředkům jejich zpracování, zabrání neoprávněnému čtení, vytváření, kopírování, přenosu úpravě či vymazání záznamů obsahujících osobní údaje. Zpracovatel je povinen plně využívat opatření k omezení zpracování osobních údajů, zejména pseudonymizování, šifrování a anonymizaci.
3. Zpracovatel je povinen zavázat zaměstnance k povinnosti mlčenlivosti o osobních údajích podle čl. 1 této Smlouvy, všech technicko-organizačních opatřeních Zpracovatele, veškeré komunikaci Správce a Zpracovatele a veškerých šetření, závěrů a opatření Úřadu pro ochranu osobních údajů a to i po skončení pracovněprávního nebo jiného vztahu ke Zpracovateli. Splnění tohoto závazku je Zpracovatel povinen správci doložit neprodleně po jeho písemné výzvě.
4. Zpracovatel se zavazuje přijmout opatření, které umožní určit a ověřit dobu, subjekt, rozsah a důvod zpracování osobních údajů podle čl. 1 této Smlouvy.

### ČLÁNEK 4 ODPOVĚDNOST ZA ŠKODU, SMLUVNÍ POKUTA

1. V případě, že bude Správci nebo Vlastníku SJT způsobena škoda v důsledku neplnění povinností Zpracovatele stanovených touto Smlouvou nebo vyplývajících ze ZZOU či z Nařízení GDPR anebo jiných obecně závazných právních předpisů upravujících ochranu osobních údajů, je Zpracovatel povinen nahradit veškerou takto vzniklou škodu Správci nebo Vlastníku SJT ve lhůtě 30 kalendářních dnů ode dne doručení písemné výzvy Správce nebo Vlastníka SJT k náhradě škody. Pro účely tohoto ustanovení se za škodu považují i peněžité sankce uložené jakýmkoliv národním orgánem nebo orgánem Evropské unie.
2. V případě jakéhokoli porušení povinností stanovených touto Smlouvou zaplatí Zpracovatel Správci smluvní pokutu ve výši 10 000 Kč, za každý jednotlivý případ. Smluvní pokuta je splatná ve lhůtě 30 kalendářních dnů ode dne doručení písemné výzvy Správce k úhradě smluvní pokuty. Zaplacením smluvní pokuty nejsou dotčeny případné nároky Správce na úhradu vzniklých škod dle odst. 1 tohoto článku.

### ČLÁNEK 5 KOMUNIKACE SMLUVNÍCH STRAN

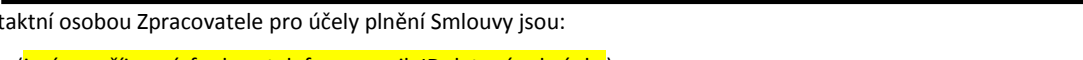
1. Komunikace smluvních stran předpokládaná touto Smlouvou musí být učiněna v písemné podobě, nedohodnou-li se výslovně smluvní strany jinak. Veškerá písemná komunikace je považována za řádně doručenou, je-li doručena kontaktní osobě druhé strany, osobně, prostřednictvím datové schránky, kurýrních nebo poštovních služeb s doručenkou.
2. Kontaktní osobou Správce pro účely plnění Smlouvy jsou:
  - a) 
  - b) 
3. Kontaktní osobou Zpracovatele pro účely plnění Smlouvy jsou:
  - a) (jméno, příjmení, funkce, telefon, e-mail, ID datové schránky)

- b) (jméno, příjmení, funkce, telefon, e-mail, ID datové schránky)
4. Smluvní strany mohou doplnit či změnit seznam kontaktních osob písemným oznámením druhé smluvní straně s účinností doručením druhé smluvní straně.

## ČLÁNEK 6 ZÁVĚREČNÁ USTANOVENÍ

1. Tato Smlouva nabývá platnosti a účinnosti dnem jejího podpisu oběma Smluvními stranami. Vyžadují-li to však právní předpisy, odchýlně od předchozí věty nabývá tato Smlouva účinnosti uveřejněním v registru smluv podle zákona č. 340/2015 Sb., o zvláštních podmínkách účinnosti některých smluv, uveřejňování těchto smluv a o registru smluv (zákon o registru smluv), ve znění pozdějších předpisů. Správce SJT se zavazuje v takovém případě zajistit uveřejnění této Smlouvy v registru smluv v termínu třiceti dnů ode dne jejího podpisu oběma Smluvními stranami.
2. Tato Smlouva může být měněna či doplňována pouze písemnými oboustranně odsouhlasenými, postupně číslovanými dodatky, které musí být podepsány oběma Smluvními stranami. Tyto dodatky se stávají nedílnou součástí Smlouvy.
3. Tato Smlouva se uzavírá na dobu určitou po dobu platnosti a účinnosti Přístupové smlouvy, nebo do okamžiku změny Správce SJT podle čl. 6 odst. 2 Přístupové smlouvy.
4. Tuto smlouvu lze ukončit dohodou Smluvních stran.
5. Vzájemná práva a povinnosti ze skončené Smlouvy si Smluvní strany vypořádají do šesti (6) měsíců od ukončení Smlouvy
6. Tato Smlouva je vyhotovena v pěti vyhotoveních s platností originálu, z nichž Správce obdrží tři a Zpracovatel dvě vyhotovení.
7. Nedílnou součástí této Smlouvy je Příloha č. 1: „Vymezení osobních údajů zpracovávaných v souvislosti se Systémem jednotného tarifu“.

V Praze dne \_\_\_\_\_

V Praze dne \_\_\_\_\_

.....

za Správce

[bude doplněno]

.....

za Zpracovatele

[bude doplněno]



## **Příloha č. 1 Smlouvy o zpracování osobních údajů**

### **Vymezení osobních údajů zpracovávaných v souvislosti se Systémem jednotného tarifu**

Osobní údaje obsažené v Identifikačních průkazech podle článku 2 odst. 16 Přílohy č. 1 Přístupové smlouvy:

- a) jméno, popřípadě jména a příjmení držitele průkazu,
- b) datum narození držitele průkazu,
- c) číslo identifikačního průkazu,
- d) e-mailová adresa

Osobní údaje obsažené v jízdních dokladech:

- a) identifikátor jízdního dokladu, je-li propojitelný s osobou držitele (jízdní doklady vázané na držitele),
- b) jméno, popřípadě jména a příjmení držitele jízdního dokladu, je-li k jeho vydání potřebné
- c) datum narození držitele jízdního dokladu, je-li k jeho vydání potřebné,

Osobní údaje v rámci administrace systému:

- a) jméno, příjmení a identifikační číslo osoby oprávněné pracovat s rozhraním Systému jednotného tarifu

**PŘÍLOHA Č. 7**  
**VZOR SMLOUVY O SPOLUPRÁCI V SYSTÉMU JEDNOTNÉHO TARIFU (SJT)**

Evidenční číslo (...)

č. j. (...)

Výtisk č. (...)

# SMLOUVA O SPOLUPRÁCI V SJT

uzavřená podle § 1746 odst. 2 zákona č. 89/2012 Sb., občanský zákoník, ve znění pozdějších předpisů (dále jen „**občanský zákoník**“)

(dále jen „**tato Smlouva**“)

**Smluvní strany:**

**CENDIS, s.p.**

se sídlem nábřeží Ludvíka Svobody 1222/12, Nové Město, 110 15 Praha 1,

IČO: 00311391,

DIČ: CZ00311391,

bankovní spojení: Česká spořitelna, a.s., č.ú.: [REDAKCE]

zastoupená [bude doplněno],

na straně jedné

(dále jen „**Správce SJT**“)

a

[bude doplněno]

se sídlem [bude doplněno],

IČO: [bude doplněno],

DIČ: [bude doplněno],

zapsaná/ý v obchodním rejstříku vedeném [bude doplněno],

bankovní spojení pro účely plnění ze smlouvy [bude doplněno],

zastoupen [bude doplněno jméno a funkce],

na straně druhé

(dále jen „**Přistupující dopravce**“)

Správce SJT a Přistupující dopravce jsou označováni společně dále jen jako „**Smluvní strany**“  
a samostatně též jako „**Smluvní strana**“.

## PREAMBULE

Správce SJT uzavřel dne 14.9.2018 s Vlastníkem SJT Smlouvu o zajištění návrhu, vývoje a provozu Systému jednotného tarifu, přičemž Správce SJT je na základě zmíněné smlouvy povinen provozovat Informační systém SJT tak, aby umožňoval Uživatelům SJT nákup, prodej, validaci a přiřazení Přepavních dokladů SJT, jejich vyúčtování a vypořádání.

Přistupující dopravce uzavřel dne [bude doplněno] Smlouvu o přistoupení k Systému jednotného tarifu (dále "Přístupová smlouva"), jejíž smluvní stranou je Česká republika – Ministerstvo dopravy, se sídlem nábřeží Ludvíka Svobody 1222/12, Nové Město, 110 15 Praha 1, IČO: 66003008, DIČ: CZ66003008 (dále jen „Vlastník SJT“). V čl. 6 Přístupové smlouvy Vlastník SJT sděluje Přistupujícímu dopravci, že Správce SJT je oprávněn k zastupování Vlastníka SJT ve vybraných věcech souvisejících s Přístupovou smlouvou. Pojmy použité v této Smlouvě jsou totožné s pojmy, jejichž výklad je uveden v Přístupové smlouvě.

## ČLÁNEK 1

### PŘEDMĚT, ÚČEL A OBSAH SMLOUVY

1. Správce SJT a Přistupující dopravce touto Smlouvou upravují své vzájemné vztahy při prodeji, výdeji, vrácení, kontrole a validaci Přepavních dokladů SJT, které umožňují jeho držiteli využít své právo na přepravu v SJT a uplatňovat svá práva z Přepavní smlouvy SJT.
2. Prodej Přepavního dokladu SJT zajišťuje Přistupující dopravce jménem a na účet Správce SJT.
3. Přistupující dopravce bere na vědomí, že Správci SJT jako příjemci úplaty vybírané jeho jménem Přistupujícím dopravcem za prodej Přepavního dokladu SJT vzniká v souladu s § 20a odst. 2 zákona č. 235/2004 Sb. o dani z přidané hodnoty, ve znění pozdějších předpisů, povinnost přiznat daň z přidané hodnoty z přijaté částky ke dni přijetí úplaty.
4. Vybrané prostředky za prodej Přepavních dokladů SJT jsou zdanitelným příjmem Správce SJT a vybrané prostředky použije Správce SJT na úhradu Podílu na jízdném Přistupujícího dopravce a ostatních Zúčastněných dopravců podle pravidel stanovených v Přístupové smlouvě.
5. Koupí Přepavního dokladu SJT uzavírá kupující se Správcem SJT smlouvu o zajištění přepravy, na základě které má v rozsahu prostorové a časové platnosti Přepavního dokladu SJT zajištěno právo na přepravu po Dopravní síti SJT prostřednictvím dopravních služeb Přistupujícího dopravce a ostatních Zúčastněných dopravců.
6. Nástupem do dopravní služby byla splněna smlouva o zajištění přepravy mezi kupujícím a Správcem SJT a zároveň byla uzavřena Přepavní smlouva SJT mezi kupujícím a Prvním dopravcem. Prvním dopravcem může být Přistupující dopravce nebo kterýkoli Zúčastněný dopravce.
7. Prokázal-li se Cestující platným Přepavním dokladem SJT v dopravní službě Přistupujícího dopravce a byla-li již Přepavní smlouva SJT uzavřena, Přistupující dopravce k této uzavřené Přepavní smlouvě SJT přistupuje a podílí se na jejím plnění.

## ČLÁNEK 2

### POVINNOSTI A ZÁVAZKY SMLUVNÍCH STRAN

1. Přistupující dopravce se zavazuje označit svá obchodní místa symbolem prodejního místa Přepavních dokladů SJT podle pokynů a závazného vzoru, poskytnutých Správcem SJT.
2. Přistupující dopravce se zavazuje ve svých Výdejnách jízdních dokladů a v dopravních službách zapojených do SJT ve vztahu k Přepavním dokladům SJT plnit povinnosti stanovené v Přístupové smlouvě, zejména v její Příloze č. 1.
3. Přistupující dopravce se dále zavazuje na základě platného Přepavního dokladu SJT poskytnout Cestujícímu přepravní službu v souladu se zvláštními pravidly pro smluvní přepravní podmínky SJT.
4. Přistupující dopravce se zavazuje validovat Přepavní doklady SJT způsobem stanoveným v čl. 2 Přílohy č. 4 Přístupové smlouvy.
5. Správce SJT se zavazuje přiřadit Podíl na jízdném dopravní službě Přistupujícího dopravce v souladu s Přílohou č. 4 Přístupové smlouvy, řádně a včas provést jeho přidělení na Provozní soubory dopravních služeb a provést řádné Vyúčtování a Vypořádání v souladu s Přílohou č. 5 Přístupové smlouvy.

## ČLÁNEK 3

### PODÍL NA JÍZDNÉM

1. Podíl na jízdném Přistupujícího dopravce je roven 100 % Prodejní sazby podle článku 3 Přílohy č. 5 Přístupové smlouvy a poměrné části Částky za uskutečnou přepravu přiřazené Přistupujícímu dopravci Správcem SJT.
2. Metodika přiřazení poměrné kilometrické části Částky za uskutečnou přepravu z Přepavního dokladu SJT na dopravní služby Přistupujícího dopravce je stanovena v Příloze č. 4 Přístupové smlouvy.

#### ČLÁNEK 4 FAKTURACE A ÚHRADA

1. Přístupující dopravce v souladu s ustanoveními Přílohy č. 5 Přístupové smlouvy vystaví do pěti (5) kalendářních dnů od provedení Vyúčtování Správci SJT fakturu, popř. faktury za Prodejní sazbu a Částku za uskutečněnou přepravu s náležitostmi uvedenými v čl. 6 odstavec 16 a 17 Přílohy č. 5 Přístupové smlouvy.
2. Fakturované částky jsou zdanitelnými příjmy Přístupujícího dopravce za poskytování přepravních a souvisejících služeb v pravidelné hromadné osobní dopravě, přičemž
  - a) na službu prodeje Přepavního dokladu SJT (Prodejní sazba) se uplatňuje druhá snížená sazba DPH a
  - b) na službu provedení přepravy (Částka za uskutečněnou přepravu) se uplatňuje druhá snížená sazba DPH.
3. Fakturovanými částkami vznikají Přístupujícímu dopravci pohledávky za Správcem SJT.
4. Fakturované částky jsou nákladem Správce SJT na zajištění služby v souladu se smlouvou o zajištění přepravy, kterou Správce SJT uzavřel na základě pořízení Přepavního dokladu SJT s kupujícím.
5. Smluvní strany se zavazují provést úhrady vzniklých pohledávek v souladu s Přístupovou smlouvou, zejména Přílohou č. 5.

#### ČLÁNEK 5 ZÁVĚREČNÁ USTANOVENÍ

1. Tato Smlouva nabývá platnosti a účinnosti dnem jejího podpisu oběma Smluvními stranami. Vyžadují-li to však právní předpisy, odchylně od předchozí věty nabývá tato Smlouva účinnosti zveřejněním v registru smluv podle zákona č. 340/2015 Sb., o zvláštních podmínkách účinnosti některých smluv, uveřejňování těchto smluv a o registru smluv (zákon o registru smluv), ve znění pozdějších předpisů. Správce SJT se zavazuje v takovém případě zajistit uveřejnění této Smlouvy v registru smluv v termínu třiceti dnů od jejího podpisu oběma Smluvními stranami.
2. Tato Smlouva může být měněna či doplňována pouze písemnými, oboustranně dohodnutými, postupně číslovanými dodatky, které musí být podepsány oběma Smluvními stranami. Tyto dodatky se stávají nedílnou součástí Smlouvy.
3. Smluvní strany prohlašují, že skutečnosti uvedené v této Smlouvě nepovažují za obchodní tajemství ve smyslu ustanovení § 504 občanského zákoníku, ani za důvěrné informace, souhlasí s jejich užitím a zveřejněním bez jakýchkoli dalších podmínek.
4. Tato Smlouva je vyhotovena ve dvou vyhotoveních s platností originálu, z nichž každá Smluvní strana obdrží po jednom vyhotovení.
5. Tato Smlouva se uzavírá na dobu určitou do skončení platnosti a účinnosti Přístupové smlouvy.
6. Obě Smluvní strany jsou oprávněny ukončit tuto Smlouvu výpovědí, a to v případě závažného porušení této Smlouvy nebo obecně závazných právních předpisů druhou Smluvní stranou.
7. Za závažné porušení této Smlouvy se považuje jakékoli závažné porušení Přístupové smlouvy vyjmenované v čl. 15 Přístupové smlouvy.
8. Výpověď musí mít písemnou formu a musí být doručena druhé Smluvní straně.
9. Výpovědní lhůta činí tři (3) měsíce a počíná běžet kalendářním měsícem následujícím po měsíci, v jehož průběhu byla výpověď doručena druhé Smluvní straně.
10. Tuto smlouvu lze ukončit dohodou Smluvních stran.
11. Vzájemná práva a povinnosti ze skončené Smlouvy si Smluvní strany vypořádají do šesti (6) měsíců od ukončení Smlouvy v souladu příslušnými ustanoveními Přílohy č. 5 Přístupové smlouvy.

V Praze dne \_\_\_\_\_

V Praze dne \_\_\_\_\_

.....  
Za Správce SJT

[bude doplněno]

.....  
Za Přístupujícího dopravce

[bude doplněno]

**PŘÍLOHA Č. 8**  
**VZOR SMLOUVY O ZPŘÍSTUPNĚNÍ ÚDAJŮ SJT**

Evidenční číslo (...)

č. j. (...)

Výtisk č. (...)

# SMLOUVA O ZPŘÍSTUPNĚNÍ ÚDAJŮ SJT

uzavřená podle § 1746 odst. 2 zákona č. 89/2012 Sb., občanský zákoník, ve znění pozdějších předpisů (dále jen „**občanský zákoník**“)  
(dále jen „**tato Smlouva**“)

**Smluvní strany:**

**CENDIS, s.p.**

se sídlem nábřeží Ludvíka Svobody 1222/12, Nové Město, 110 15 Praha 1,

IČO: 00311391,

DIČ: CZ00311391,

bankovní spojení: Česká spořitelna, a.s., č.ú.: [REDACTED]

zastoupená [bude doplněno],

na straně jedné

(dále jen „**Správce SJT**“)

a

[bude doplněno]

se sídlem [bude doplněno],

IČO: [bude doplněno],

DIČ: [bude doplněno],

bankovní spojení pro účely plnění ze smlouvy [bude doplněno],

zastoupen [bude doplněno jméno a funkce],

na straně druhé

(dále jen „**Dotčený objednatel**“)

Správce SJT a Dotčený objednatel jsou označováni společně dále jen jako „**Smluvní strany**“  
a samostatně též jako „**Smluvní strana**“.

## ČLÁNEK 1 PŘEDMĚT A OBSAH SMLOUVY

Předmětem této Smlouvy je stanovení základních pravidel, na základě kterých mohou být Dotčenému objednateli zpřístupněny údaje poskytované podle smluv o přistoupení k Systému jednotného tarifu (dále jen **SJT**), uzavřených mezi Českou republikou - Ministerstvem dopravy (dále jen **„Ministerstvo dopravy“**) a dopravci, se kterými má Dotčený objednatel uzavřeny smlouvy o veřejných službách v přepravě cestujících.

Předmětem zpřístupnění mohou být pouze údaje, které se týkají dopravních služeb (tj. vlaků, spojů) zapojených do SJT, na které má Dotčený objednatel uzavřeny smlouvy o veřejných službách v přepravě cestujících (dále jen **„Dotčené dopravní služby“**).

## ČLÁNEK 2 ROZSAH ZPŘÍSTUPNĚNÝCH ÚDAJŮ

1. Smluvní strany se dohodly, že doloží-li Dotčený objednatel, že je objednatelem Dotčených dopravních služeb, má právo na zpřístupnění údajů poskytovaných na základě smluv o přistoupení k SJT, uzavřených mezi Ministerstvem dopravy a dopravci, se kterými má Dotčený objednatel uzavřeny smlouvy o veřejných službách v přepravě cestujících (dále jen **„Přístupové smlouvy“**), a to v rozsahu zajišťujícím kontrolu přiřazení výnosů plynoucích ze SJT, blíže vymezeném v následujících ustanoveních této Smlouvy.
2. Přílohou této Smlouvy jsou Pravidla pro vyúčtování v rámci SJT, odpovídající Příloze č. 5 Přístupové smlouvy (dále jen **„Pravidla“**).
3. Správce SJT je povinen
  - a) zpřístupnit Dotčenému objednateli ve shodě článkem 6 Pravidel na Webovém administračním rozhraní SJT závazné Vyúčtování ve vztahu k Dotčeným dopravním službám podle jednotlivých zapojených dopravců, a to ve lhůtách, kdy závazné Vyúčtování obdrží dopravci;
  - b) zpřístupnit Dotčenému objednateli ve shodě článkem 6 Pravidel na Webovém administračním rozhraní SJT informace o fakturovaných částkách a provedeném vypořádání ve vztahu k Dotčeným dopravním službám podle jednotlivých zapojených dopravců, a to do pěti pracovních dnů od provedení závazného vyúčtování.
4. Dotčený objednatel je povinen bezodkladně oznámit Správci SJT změny vymezení závazku veřejné služby, které mají dopad na rozsah zpřístupňovaných údajů podle této Smlouvy, jakož i ukončení účinnosti kterékoli z těchto smluv o veřejných službách.
5. Dotčený objednatel je povinen zajistit, aby informacím zpřístupněným podle odstavce 3 tohoto článku poskytl odpovídající ochranu a aby s ním byly seznámeny pouze osoby, které je potřebují pro výkon své práce. Tímto ustanovením není dotčeno vymezení obchodního tajemství dopravců ve smyslu § 504 občanského zákoníku a zajištění jejich ochrany dle podmínek smluv o veřejných službách v přepravě cestujících uzavřených mezi dopravci a Dotčeným objednatelem.
6. V případě žádosti Dotčeného objednatele mohou být informace podle odstavce 3 tohoto článku zpřístupněny i organizátoru veřejných služeb, byl-li Dotčeným objednatelem zřízen podle § 6 odst. 2 zákona č. 194/2010 Sb., o veřejných službách v přepravě cestujících a o změně dalších zákonů, ve znění pozdějších předpisů. Pravidla pro nakládání s poskytnutými daty podle této Smlouvy platí pro organizátora veřejných služeb obdobně. Za řádné plnění těchto povinností odpovídá v plném rozsahu Dotčený objednatel.

## ČLÁNEK 3 SMLUVNÍ POKUTY

1. Smluvní strany se dohodly, že případná porušení této Smlouvy budou řešit přednostně smírnou cestou.
2. Správce SJT je povinen zaplatit Dotčenému objednateli smluvní pokutu ve výši 1 000,- Kč za každý započatý den prodlení se splněním své povinnosti zpřístupnit závazné Vyúčtování a vypořádání vymezené v článku 2 odst. 3 této Smlouvy.
3. Dotčený objednatel je povinen zaplatit Správci SJT smluvní pokutu ve výši 1 000,- Kč za každý započatý den prodlení se splněním své povinnosti oznámit změny vymezení závazku veřejné služby podle článku 2 odst. 4 této Smlouvy.
4. V případě zjištěných nedostatků a o možnosti případného uložení smluvní pokuty podle tohoto článku se Smluvní strana, která nedostatek zjistila, zavazuje informovat druhou Smluvní stranu nejpozději do 15 dní od zjištění závady. Druhá smluvní strana je oprávněna se k takovému oznámení vyjádřit ve lhůtě 7 dnů od doručení tohoto oznámení. Smluvní strana, která nedostatek zjistila, toto písemné vyjádření zhodnotí a rozhodne, zda jsou splněny důvody pro uplatnění smluvní pokuty a o tomto rozhodnutí písemně informuje druhou Smluvní stranu. Smluvní pokuta je splatná do třiceti kalendářních dnů ode dne doručení výzvy k zaplacení smluvní pokuty druhé Smluvní straně.

5. Uplatnění práva na smluvní pokutu nevylučuje právo Smluvní strany domáhat se náhrady škody nebo jiné újmy za nesplnění smluvních povinností druhou Smluvní stranou.

#### **ČLÁNEK 4 UKONČENÍ SMLOUVY**

1. Tato Smlouva je uzavřena na dobu neurčitou.
2. Obě Smluvní strany jsou oprávněny ukončit tuto Smlouvu výpovědí nebo dohodou obou Smluvních stran.
3. Výpověď musí mít písemnou formu a musí být doručena druhé Smluvní straně. Výpovědní lhůta činí tři měsíce a počíná běžet po doručení výpovědi druhé Smluvní straně.

#### **ČLÁNEK 5 ZÁVĚREČNÁ USTANOVENÍ**

1. Tato Smlouva nabývá platnosti a účinnosti dnem jejího podpisu oběma Smluvními stranami. Vyžadují-li to však právní předpisy, odchylně od předchozí věty nabývá tato Smlouva účinnosti zveřejněním v registru smluv podle zákona č. 340/2015 Sb., o zvláštních podmínkách účinnosti některých smluv, uveřejňování těchto smluv a o registru smluv (zákon o registru smluv), ve znění pozdějších předpisů. Správce SJT se zavazuje v takovém případě zajistit uveřejnění této Smlouvy v registru smluv v termínu třiceti dnů od jejího podpisu oběma Smluvními stranami.
2. Tato Smlouva je vyhotovena ve čtyřech vyhotoveních s platností originálu, z nichž každá Smluvní strana obdrží dvě vyhotovení.
3. Nedílnou součástí Smlouvy je příloha „Pravidla pro vyúčtování v rámci SJT“.

V Praze dne \_\_\_\_\_

V Praze dne \_\_\_\_\_

.....

za Správce SJT

[bude doplněno]

.....

za Dotčeného objednatele

[bude doplněno]

---

## PŘÍLOHA Č. 9 PRAVIDLA VĚRNOSTNÍHO SYSTÉMU SJT25

### ČLÁNEK 1 ÚVODNÍ USTANOVENÍ

1. Tato příloha Smlouvy stanoví zvláštní pravidla pro věrnostní systém určený pro cestování pravidelných cestujících veřejnou železniční osobní dopravou nazvaný „SJT25“.
2. Zvláštní smluvní přepravní podmínky pro věrnostní systém SJT25 v textaci, kterou se Přistupující dopravce zavazuje vtělit do svých smluvních přepravních podmínek, vydaných podle § 49 Přepravního řádu, stanoví příloha této přílohy č. 9 Přístupové smlouvy.
3. Věrnostní systém SJT25 bude dostupný ode dne 13. prosince 2020.

### ČLÁNEK 2 PRAVIDLA PRO TARIFNÍ PODMÍNKY SJT25

1. Vstupní doklady do SJT25, umožňující využívání SJT25, se prodávají v cenové úrovni roku 2020 za následující cenu:
  - a) 230 Kč včetně druhé snížené sazby DPH, s dobou platnosti 90 kalendářních dnů od prvního dne platnosti včetně, nebo
  - b) 550 Kč včetně druhé snížené sazby DPH, s dobou platnosti 365 kalendářních dnů od prvního dne platnosti včetně.
2. Ceny uvedené v odst. 1 podléhají od jízdního řádu pro období platnosti 2020/2021 inflační valorizaci jako Síťové jízdní doklady SJT obdobně.

### ČLÁNEK 3 ZVLÁŠTNÍ PRAVIDLA PRO VALIDACI, PŘÍRAZENÍ A VYÚČTOVÁNÍ

1. Před provedením validace jízdního dokladu za zvýhodněnou cenu v rámci věrnostního systému SJT25 se Přistupující dopravce zavazuje provést kontrolu platnosti Vstupního dokladu do SJT25 a je-li to třeba, pak i souvisejícího Identifikačního průkazu. Bez této kontroly Přistupující dopravce není oprávněn provést validaci zvýhodněného jízdního dokladu a zavazuje se postupovat podle článku 4 odst. 3 přílohy.
2. Přiřazení jízdního dokladu za zvýhodněnou cenu a přidělení Částky za uskutečněnou přepravu z tohoto dokladu se provede analogicky jako u ostatních jízdních dokladů podle příloh č. 4 a 5 Přístupové smlouvy obdobně. Toto přiřazení představuje samostatnou kategorii přiřazení, přidělení, vyúčtování a vypořádání a je vykazováno odděleně.
3. Vyúčtování prostředků, zaplacených za Vstupní doklad do SJT se provede takto:
  - a) Prodejní sazba 2 % vypočtená z ceny Vstupního dokladu do SJT25 bez DPH je příjmem subjektu, který realizoval prodej Vstupního dokladu do SJT25; k prodejní sazbě bez DPH dopravce při vyúčtování vůči Správci SJT připočte DPH ve výši druhé snížené sazby,
  - b) zbývající část ceny Vstupního dokladu do SJT25 bez DPH se akumuluje do okamžiku Vyúčtování, tato zbývající část se časově rozlišuje v rámci vyúčtovacích období a přiděluje na jednotlivé Zúčastněné dopravce stejným podílem jako přiřazení Částky za uskutečněnou přepravu z jízdních dokladů za zvýhodněnou cenu podle odst. 2 tohoto článku.

## Příloha

### Příloha zvláštní části smluvních přepravních podmínek pro SJT Zvláštní smluvní přepravní podmínky pro věrnostní systém SJT25

#### ČLÁNEK 1 VĚRNOSTNÍ SYSTÉM SJT25

Tato příloha stanoví zvláštní pravidla, za nichž lze využít k přepravě věrnostní systém nazvaný „SJT25“. Pro účely SJT25 se odchýlně od článku 1 odst. 3 Zvláštních pravidel pro smluvní přepravní podmínky SJT použije tato příloha. V rámci tohoto systému jsou fyzické osoby oprávněny používat služeb zapojených do SJT u všech Zúčastněných dopravců na Dopravní síti SJT za zvýhodněných podmínek.



## ČLÁNEK 2 VSTUPNÍ DOKLAD DO SJT25

1. Využívání věrnostního systému SJT25 je podmíněno získáním „Vstupního dokladu do SJT25“. Tento doklad lze zakoupit:
  - a) ve formě Elektronického dokladu na Portálu cestujícího, nebo prostřednictvím prodejních služeb Zúčastněných dopravců, které takový postup umožňují, nebo
  - b) ve formě Papírového dokladu ve vybraných Výdejních jízdních dokladů s osobní obsluhou, jejichž seznam zveřejní po dohodě s Přistupujícím dopravcem Správce SJT způsobem umožňujícím dálkový přístup.

Vstupní doklad do SJT25 bez zakoupení Jízdního dokladu SJT neopravňuje k přepravě, slouží však jako doklad o zaplacení vstupní ceny, jejíž výši stanoví Tarifní podmínky SJT.

2. Doba platnosti Vstupního dokladu do SJT25 činí variantně 90 dnů nebo 365 dnů od prvního dne jejich platnosti včetně.

## ČLÁNEK 3 VÝDEJ, VRÁCENÍ A VÝMĚNA VSTUPNÍHO DOKLADU DO SJT25

1. Účastník SJT, který vydá Vstupní doklad do SJT25, se zavazuje zajistit, aby tento doklad obsahoval náležitosti vyžadované právními předpisy, a dále
  - a) identifikátor prodaného Vstupního dokladu do SJT25 stanovený SJT,
  - b) obchodní firmu a identifikátor prodejce stanovený SJT,
  - c) identifikátor Výdejny jízdních dokladů, nebo jiného obchodního místa kde byl Vstupní doklad do SJT25 prodán, stanovený SJT,
  - d) datum a čas prodeje,
  - e) cenu Vstupního dokladu do SJT25 a sazbu DPH,
  - f) údaje o časové platnosti Vstupního dokladu do SJT25,
  - g) Kontrolní kód, jedná-li se o Elektronický doklad,
  - h) jméno, příjmení a datum narození Cestujícího, nebo číslo identifikačního průkazu, který cestující k Vstupnímu dokladu do SJT25 předloží,
  - i) označení „*One Ticket*“ a logo „*OneTicket/Jedna jízdenka*“ v platné grafické podobě, dostupné na [www.oneticket.cz](http://www.oneticket.cz),
  - j) daňové identifikační číslo, obchodní jméno a sídlo Správce SJT,
  - k) informaci o kontaktním místě (helpdesk SJT) v případě řešení potíží a nestandardních situací,
  - l) datovou větu jízdního dokladu, obsahující všechny výše uvedené údaje ve formě strojově čitelného zabezpečeného 2D kódu, stanoveného SJT a
  - m) označení „*Tento jízdní doklad je vydáván jménem správce Systému jednotného tarifu a je uznáván dopravci, účastníky Systému jednotného tarifu, jejichž seznam je dostupný na otkt.cz/list*“.
2. Pro předání a převzetí Vstupního dokladu do SJT25, platební prostředky a podmínky platí pravidla pro Síťové jízdní doklady SJT, vymezená zejména v článku 9 Zvláštních podmínek pro Smluvní přepravní podmínky SJT, obdobně.
3. Vstupní doklad do SJT25 nelze vrátit ani vyměnit.
4. Duplikát za ztracený Vstupní doklad do SJT25 lze získat za podmínek, jako u Časových jízdních dokladů obdobně.

## ČLÁNEK 4 ZÁKLADNÍ PRAVIDLA PRO POŘIZOVÁNÍ A KONTROLU JÍZDNÍCH DOKLADŮ V RÁMCI SJT25

1. Cestující, který je držitelem Vstupního dokladu do SJT25, je oprávněn k nákupu Jízdních dokladů pro jednotlivou jízdu v obou vozových třídách se slevou ve výši 25 % z plného jízdného, zaokrouhlenou aritmeticky na celé Kč. Slevu podle předchozí věty nelze kombinovat se slevami podle čl. 4 odst. 9 Zvláštních pravidel pro smluvní přepravní podmínky SJT, ani s jinými slevami.
2. Tyto zvýhodněné jízdní doklady jsou platné pro přepravu jen se současným předložením Vstupního dokladu do SJT25 ke kontrole. Vstupní doklad do SJT25, neslouží-li zároveň jako Identifikační průkaz, je třeba při kontrole vždy předkládat s Identifikačním průkazem.
3. Nepředloží-li fyzická osoba ke kontrole společně se zvýhodněným Jízdním dokladem SJT také platný Vstupní doklad do SJT25, v případě podle odst. 2 doplněného Identifikačním průkazem a oznámí, že má v úmyslu použít SJT, zaplatí rozdíl do plné ceny jízdního dokladu navýšení o přírážku ve smyslu článku 12 odst. 3 Zvláštních podmínek pro Smluvní přepravní podmínky SJT. Není-li rozdíl a přírážka podle předchozí věty na místě zaplacená, pohlíží se na fyzickou osobu, jako kdyby Přepravní smlouvu SJT neměla v úmyslu uzavřít. Další postup stanoví smluvní přepravní podmínky Přistupujícího dopravce, který provádí přepravu.
4. Ostatní pravidla pro prodej, výdej, vrácení, výměnu a uplatnění práv z přepravní smlouvy zvýhodněných jízdních dokladů se řídí Zvláštními pravidly pro smluvní přepravní podmínky SJT.