

KUPNÍ SMLOUVA č. j. KRPB-200493-13/ČJ-2020-0600VZ

dle § 2079 a násl. zákona č. 89/2012 Sb., občanský zákoník (dále jen „OZ“)

uzavřena níže uvedeného dne, měsíce a roku mezi smluvními stranami

Kupující

Česká republika – Krajské ředitelství policie Jihomoravského kraje
se sídlem: Kounicova 24, 611 32 Brno

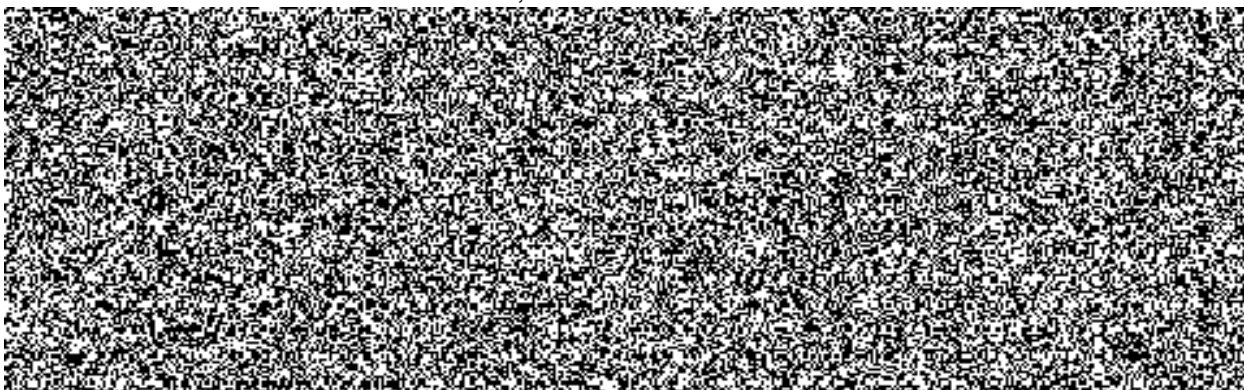

(dále jen „kupující“) na straně jedné

Prodávající

obchodní firma: ARCA s.r.o.
se sídlem: Benešovská 207, Ládví, 251 68 Kamenice

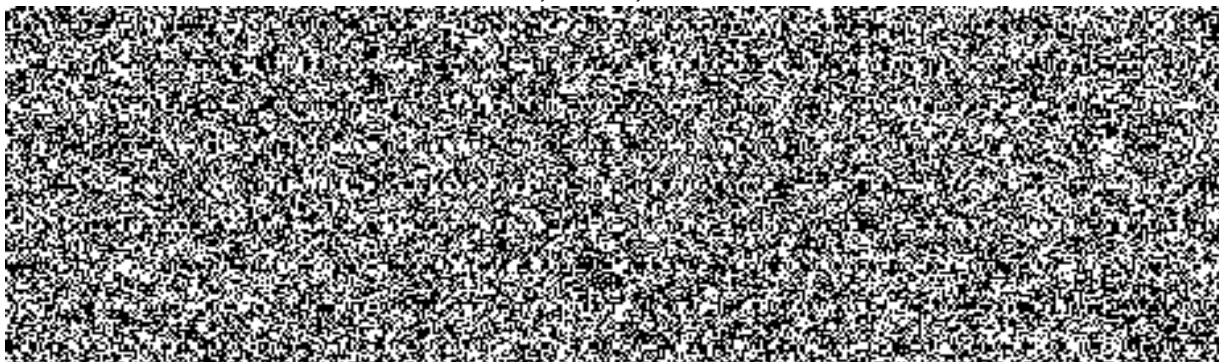

(dále jen „prodávající“) na straně druhé

I.

Úvodní ustanovení

Tato smlouva byla smluvními stranami uzavřena na základě rámcové dohody na dodávky kovového nábytku pro rok 2020 a 2021 (č. j. centrálního zadavatele MV-23117-40/OSM-2019).

II.

Předmět plnění

1. Předmětem této smlouvy je stanovení podmínek pro dodávky kovového nábytku specifikovaného v příloze č. 1 této kupní smlouvy.
2. Kupující se zavazuje předmět plnění převzít a zaplatit sjednanou cenu dle článku III.

III.

Kupní cena

1. Cena za vymezený předmět plnění je stanovena dohodou smluvních stran podle § 2 zákona č. 526/1990 Sb., o cenách, v platném znění.
2. Celková kupní cena za 26 ks „kovového nábytku“ specifikovaného v Příloze č. 1 – „předmět plnění“ je stanovena ve výši:

163 738,00 Kč bez DPH

DPH 21 % 34 384,98 Kč

CELKEM 198 122,98 Kč včetně DPH

Slovy: stodevadesátosmtisícstodvacetdvakorunčeskýchdevadesátosmhaléřů

3. Nabídnuté jednotkové ceny uvedené v příloze č. 1 této kupní smlouvy jsou považovány za ceny nejvýše přípustné a nepřekročitelné, zahrnující cenu za dopravu do místa plnění, včetně dalších nákladů související s dodávkou předmětu plnění v této smlouvě výslovně neuvedených. Změna nabídnutých jednotkových cen je možná pouze na základě změny právních předpisů, a to při změnách daňových sazeb (DPH) a růstu inflace.
4. Kupní cena zahrnuje veškeré náklady spojené s dodáním předmětu plnění, a to včetně nákladů na dovoz, instalaci a montáž v místě plnění.

IV.

Doba a místo plnění

1. Prodávající je povinen dodat kovový nábytek do 35 kalendářních dnů ode dne účinnosti smlouvy.

Prodávající je povinen dodat kovový nábytek – **ATYP** v termínu do 42 kalendářních dnů ode dne účinnosti smlouvy.

2. Místo plnění: Krajské ředitelství policie Jihomoravského kraje, Pražákova 54, 619 00 Brno. Kontaktní osoba pro převzetí zboží:



V.

Všeobecné dodací podmínky

1. Dodávka zboží bude považována za dodanou jejím převzetím kupujícím a podpisem dodacího listu zástupci obou smluvních stran v místě plnění. Jedno vyhotovení dodacího listu zůstane kupujícímu a druhé vyhotovení bude předáno prodávajícímu.
2. Proávající se zavazuje, že veškeré zboží, které je předmětem plnění této smlouvy, opatří pro přepravu způsobem, který je obvyklý pro takové zboží v obchodním styku.
3. Kupující nabývá vlastnické právo k dodanému zboží jeho převzetím a je oprávněn zboží používat. Přejod nebezpečí škody na zboží se řídí ustanovením § 2121 - 2125 OZ.

VI.

Platební podmínky

1. Platba za uskutečněné dodávky předmětu plnění bude prováděna bezhotovostním platebním převodem na základě daňového dokladu vystaveného prodávajícím do 14 kalendářních dnů po řádném předání a převzetí dodávky kupujícím. Přílohou každého daňového dokladu bude zástupci obou stran podepsaný dodací list potvrzující, že dodávka byla dodána kupujícímu v požadovaném množství a kvalitě.
2. Daňový doklad musí obsahovat č. j. kupní smlouvy, č. j. rámcové dohody, ke které se dodávka vztahuje, všechny údaje uvedené v § 29 a násl. zákona č. 235/2004 Sb., o dani z přidané hodnoty, ve znění pozdějších předpisů, a údaje uvedené v § 435 OZ a § 7 zákona č. 90/2012 Sb. o obchodních korporacích.
3. Daňový doklad je splatný do 30 kalendářních dnů ode dne jeho prokazatelného doručení příslušnému kupujícímu na adresu:

**Krajské ředitelství policie Jihomoravského kraje
Oddělení materiálně-technického zabezpečení
Eva Sedláčková
Kounicova 24, 611 32 Brno**

nebo elektronicky ve formátu PDF na e-mail kupujícího
z e-mailu prodávajícího

Elektronickou fakturu vystavenou prodávajícím ve strukturovaném datovém formátu (ISDOC/ISDOCX, CII, UBL) dle evropského standardu ve smyslu ustanovení § 221 zákona č. 134/2016 Sb., o zadávání veřejných zakázek, v platném znění, lze zasílat pouze na e-mailovou adresu centrální podatelny kupujícího: 

4. Daňový doklad je považován za proplacený okamžikem odepsání příslušné finanční částky z účtu kupujícího ve prospěch účtu prodávajícího.
5. Kupující je oprávněn před uplynutím lhůty splatnosti daňového dokladu vrátit prodávajícímu bez zaplacení takový daňový doklad, který neobsahuje náležitosti stanovené touto rámcovou dohodou nebo obecně závaznými právními předpisy, není doložena kopie potvrzeného dodacího listu, obsahuje jiné cenové údaje nebo jiný druh plnění než dohodnutý ve smlouvě nebo budou-li tyto údaje uvedeny chybně, a to s uvedením důvodu vrácení. Prodávající je povinen v případě vrácení daňového dokladu tento doklad opravit nebo vyhotovit znovu. Důvodným vrácením daňového dokladu přestává běžet původní lhůta splatnosti. Nová lhůta v původní délce splatnosti běží znovu ode dne doručení opraveného nebo nově vystaveného daňového dokladu kupujícímu.
6. Platby budou realizovány v Kč na základě předloženého daňového dokladu.
7. Zálohové platby kupující neposkytuje.
8. Jestliže je prodávající dle zveřejnění správcem daně v registru plátců ke dni uskutečnění zdanitelného plnění nespolehlivým plátcem DPH, je kupující oprávněn provést zajišťovací úhradu DPH na účet příslušného finančního úřadu a uhradit prodávajícímu pouze základ daně, tento postup je považován za splnění závazku kupujícího.

VII.

Záruka

1. Prodávající se zavazuje poskytovat záruční dobu na zboží v délce minimálně 36 měsíců.
2. Ostatní podmínky se řídí ustanoveními rámcové dohody, a pokud rámcová dohoda podmínky neupřesňuje, ustanovením OZ.

VIII.

Vady

1. Prodávající je povinen dodat zboží v množství, druhu a jakosti (specifikace zboží **Příloha č. 1– „předmět plnění“**) dle této kupní smlouvy a při dodržení

obchodních podmínek sjednaných v této kupní smlouvě. Kupující je povinen dodané zboží převzít a zaplatit kupní cenu.

1. Poruší-li prodávající povinnosti stanovené v bodu VIII.1, jedná se o vady plnění. Za vady plnění se považuje i dodání jiného druhu zboží, než určuje kupní smlouva. Kupující je povinen reklamovat vady bezodkladně po jejich zjištění.
2. Zjistí-li kupující vady týkající se jakosti dodaného zboží již při dodání, je oprávněn odmítnout jejich převzetí a od kupní smlouvy odstoupit. To platí i při dodání jiného druhu zboží, než určuje kupní smlouva. Odstoupení od kupní smlouvy bezodkladně kupující písemně oznámí prodávajícímu.
3. Vady, které se týkají jakosti dodaného zboží, které kupující zjistí až po převzetí dodávky, je prodávající povinen odstranit nejpozději do 7 dnů od oznámení reklamace. Prodávající odstraní vady bezúplatně dodáním náhradního plnění v množství a jakosti dle kupní smlouvy. Obdobně postupuje prodávající i v případě, nevyužije-li kupující svého práva na odstoupení od smlouvy podle bodu VIII.3.
4. Ujednáním o náhradním plnění není dotčena odpovědnost dodavatele za škodu.

IX.

Odstoupení od smlouvy

1. Odstoupení od smlouvy se řídí ustanoveními § 2001 a násl. OZ.
2. Smluvní strany pokládají za podstatné porušení smlouvy prodlení prodávajícího se splněním předmětu kupní smlouvy ve sjednaném termínu dle čl. IV. této smlouvy nebo nedodání předmětu plnění v požadované kvalitě a množství dle této smlouvy.
3. Kupující je oprávněn odstoupit od smlouvy, jestliže se prodávající ocitne pravomocným rozhodnutím soudu v úpadku dle zákona č. 182/2006 Sb., o úpadku a způsobech jeho řešení (insolvenční zákon), ve znění pozdějších předpisů.
4. Pokud se zhotovitel stane nespolehlivým plátcem DPH dle zákona č. 235/2004 Sb., o dani z přidané hodnoty, ve znění pozdějších předpisů.

X.

Řešení sporů

1. Veškeré spory mezi smluvními stranami budou řešeny nejprve smírně.
2. Nebude-li smírného řešení dosaženo, budou spory řešeny v soudním řízení před obecnými soudy České republiky.

XI.

Odpovědnost za škody

Prodávající odpovídá za škodu způsobenou vadným plněním této smlouvy v rozsahu stanoveném českým právním řádem, zejména pak OZ.

XII.

Závěrečná ustanovení

1. Tato kupní smlouva se řídí právním řádem České republiky, zejména příslušnými ustanoveními OZ.
2. Smlouva nabývá platnosti dnem jejího podpisu oběma smluvními stranami a účinnosti dnem uveřejnění v registru smluv.
3. Smluvní strany vyslovují souhlas se zveřejněním (případně jiným zpřístupněním) této smlouvy, jakož i dalších skutečností souvisejících se smluvním vztahem založeným touto smlouvou, a to jak v režimu zák. č. 106/1999 Sb., o svobodném přístupu k informacím, tak případně podle jiných předpisů.
4. Tato smlouva podléhá uveřejnění dle zák. č. 340/2015 Sb., o zvláštních podmínkách účinnosti některých smluv, uveřejňování těchto smluv a o registru smluv (zákon o registru smluv). K uveřejnění v registru smluv zašle smlouvu kupující. Smluvní strany prohlašují, že smlouva neobsahuje žádné skutečnosti, které by nebylo možno poskytnout jako informace podle zák. č. 106/1999 Sb., případně jiných předpisů zejména důvěrné údaje, utajované informace nebo obchodní tajemství a v důsledku toho by se neuveřejňovaly podle zákona o registru smluv.
5. Smlouva může být měněna nebo doplňována jen písemnými, očíslovanými dodatky odsouhlasenými smluvními stranami, které se stanou nedílnou součástí této smlouvy.
6. Obě smluvní strany prohlašují, že tato smlouva nebyla uzavřena v tísní, ani za jednostranně nevýhodných podmínek a na důkaz toho připojují své vlastnoruční podpisy.
7. Tato smlouva je vyhotovena ve 2 stejnopisech, z nichž 1 obdrží prodávající a 1 kupující.
8. Otázky neupravené touto smlouvou se řídí ustanoveními rámcové dohody, a pokud rámcová dohoda problematiku neupravuje, příslušnými ustanoveními OZ.
10. Nedílnou součástí této kupní smlouvy je příloha č.1 – předmět plnění.

Podepsáno elektronicky:

Podepsáno elektronicky:

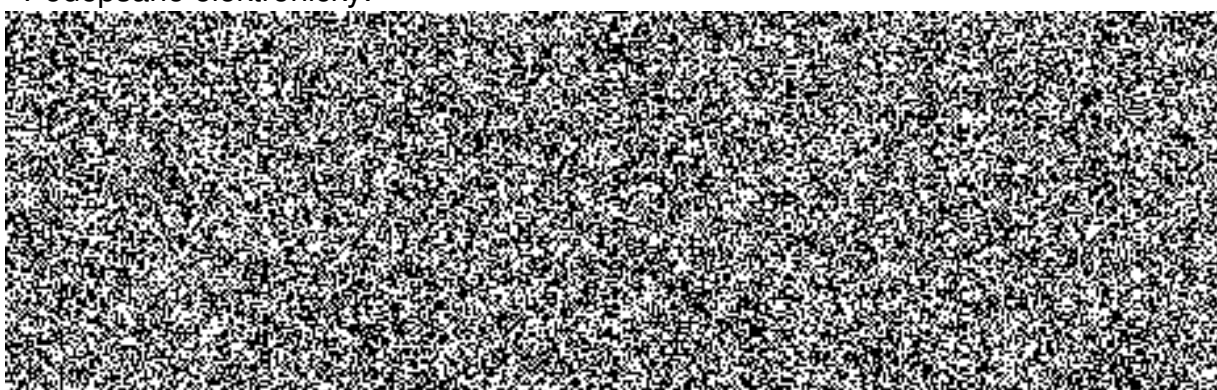

Předmět plnění

Příloha č. 1 k č.j. KRPB-200493-13/ČJ-2020-0600VZ

Kovový nábytek - cenový rozpis

Ceny doplní dodavatel

P.č.	Číslo položky v rámcové smlouvě	Popis	Počet kusů	Ceny doplní dodavatel					
				Jednotková cena bez DPH v Kč	DPH v Kč	Jednotková cena s DPH v Kč	Cena celkem bez DPH v Kč	DPH v Kč	Cena celkem s DPH v Kč
1.	AT2	Šatní lavice 2500x260x430 mm s držákem na boty + věšáková stěna 2500x30x150mm 20 ks věšáků	2						
2.	AT2	Šatní lavice jednostranná s věšákem 1500X400X1700(š/h/v) 200x40x1700 mm	1						
3.	AT20	Regálová sestava R1 - 3250x400x2500 mm,3x pole š. 1050 mm, 7 polic v poli s nosností 200 kg	1						
4.	AT20	Regálová sestava R2 - 2200x400x2500 mm,2x pole š. 1050 mm, 7 polic v poli s nosností 200 kg	1						
5.	AT20	Regálová sestava R3 - 1000x400x2500 mm, 7 polic v poli s nosností 200 kg	2						
6.	AT20	Regálová sestava R4 - 3700x400x2500 mm, 4x pole, š 900 mm, 7 polic v poli s nosností 200 kg	1						
7.	AT20	Regálová sestava R5 - 3100x400x2500 mm, 2x pole, š 1500 mm, 7 polic v poli s nosností 150 kg	1						
8.	AT20	Regálová sestava - 2150x400x2200 mm, 4x pole, š ---- mm, 6 polic v poli s nosností 200 kg	1						
9.	AT20	Regálová sestava - 3400 (3500)x400x2200 mm, 3x pole, š ---- mm, 6 polic v poli s nosností 200 kg	1						
10.		Box na PEANY (nerez) – úložné místo formát A4, výška cca 150 mm, box s víkem, uzavírací – 210 x 297 x 150 mm	6						
11.		Stůl (nerez) na sterilizátor 1 – na kolečkách vpředu s brzdou, madlo, šířka 780 mm, hloubka 850 mm, výška 850 mm, nosnost stolu cca 250 Kg	1						
12.		Stůl (nerez) na sterilizátor 2 – na kolečkách vpředu s brzdou, madlo, bude pod stolem na sterilizátor 1 = musí nad stolem vzniknout prostor na výšku min. 500 mm, nosnost stolu cca 150 Kg	1						
13.		Stůl (nerez) na ultrazvuk - na kolečkách vpředu s brzdou, madlo, šířka 400 mm, hloubka 550 mm, výška 600 mm, nosnost stolu cca 100 Kg	1						
14.		Stůl 1 (nerez) = na kolečkách vpředu s brzdou, šířka 700 mm, hloubka 900 mm, výška 850 mm, nosnost stolu cca 100 Kg, pracovní deska s lemy na všechny strany, police včetně lemů na všechny strany	2						
15.		Stůl 2 (nerez) = na kolečkách vpředu s brzdou, madlo, šířka 600 mm, hloubka 700 mm, výška 850 mm, nosnost stolu cca 100 Kg, pracovní deska s lemy na všechny strany, police včetně lemů na všechny strany	1						
16.		Stůl 3 (nerez) = na kolečkách vpředu s brzdou, šířka 1100 mm, hloubka 700 mm, výška 850 mm, nosnost stolu cca 100 Kg, pracovní deska + police bez lemů	3						

Celkem za předmět plnění

163 738,00 Kč	34 384,98 Kč	198 122,98 Kč
---------------	--------------	---------------

V Kamenici

