



Licenční smlouva



Česká republika – Národní úřad pro kybernetickou a informační bezpečnost

zastoupená: Ing. Karlem Řehkou, ředitelem
se sídlem: Brno - Žabovřesky, Mučednická 1125/31, PSČ 616 00
IČO: 05800226
plátce DPH: NE
bankovní spojení (číslo účtu): Česká národní banka, č. ú.: 3031881/0710
telefon: +420 541 110 777
e-mail: posta@nukib.cz
kontaktní osoba: 

(dále jen „nabyvatel“)

a

GORDIC spol. s r. o.

zastoupená:  jednatel a generální ředitel
se sídlem: Erbenova 2108/4, 586 01 Jihlava
IČO: 47903783
DIČ: CZ47903783
plátce DPH: ANO
zapsáno v OR vedeném Krajským soudem v Brně pod sp. zn. C 9313
bankovní spojení (číslo účtu): 21409681/0100
telefon: +420 567 217 921
e-mail: gordic@gordic.cz
kontaktní osoba: 

(dále jen „poskytovatel“ nebo společně též jako „smluvní strany“)

uzavírají níže uvedeného dne, měsíce a roku na základě zadávacího řízení na veřejnou zakázku s názvem „Vývoj, dodávka a technická podpora jednotného informačního systému pro Národní úřad pro kybernetickou a informační bezpečnost“ (dále jen „veřejná zakázka“) a dále v souladu se zákonem č. 134/2016 Sb., o zadávání veřejných zakázek, ve znění pozdějších předpisů a § 2358 a násl. zákona č. 89/2012 Sb., občanský zákoník, ve znění pozdějších předpisů (dále jen „občanský zákoník“) tuto licenční smlouvu (dále jen „licenční smlouva“).

Tato licenční smlouva je uzavřena na základě smlouvy o dílo ze stejného dne jako tato licenční smlouva, jejímž předmětem je závazek poskytovatele provést pro nabyvatele v rozsahu a za podmínek tam upravených dodávku jednotného informačního systému a zajištění jeho postupné (dvoufázové) implementace do prostředí nabyvatele, a to včetně následné technické podpory (dále jen „smlouva o dílo“), protože je tato licenční smlouva ve smyslu § 1727 občanského zákoníku smlouvou závislou na smlouvě o dílo.



I. Předmět licenční smlouvy

1. Vzhledem k tomu, že součástí díla dle smlouvy o dílo je i plnění, které naplňuje znaky autorského díla ve smyslu zákona č. 121/2000 Sb., o právu autorském, o právech souvisejících s právem autorským a o změně některých zákonů (autorský zákon), ve znění pozdějších předpisů, je k těmto předmětným součástem díla poskytována licence, a to za podmínek sjednaných dále v této licenční smlouvě.
2. Předmětem licenční smlouvy je závazek poskytovatele poskytnout nabyvateli oprávnění k výkonu práva k autorskému dílu, tedy k oběma částem informačního systému, tj. co do části ekonomické GINIS EKO a zároveň části spisové GINIS SSL (společně dále jen „*informační systém*“ nebo „*autorské dílo*“), které nabyvatel může od okamžiku účinnosti poskytnutí licence užívat k jakémukoliv účelu a v rozsahu, v jakém uzná za vhodné či přiměřené. Pro odstranění jakýchkoliv pochybností to znamená, že nabyvatel je oprávněn užívat autorské dílo v neomezeném množstevním a územním rozsahu, a to jakýmkoliv způsobem, přičemž je omezen toliko časem, když oprávnění k výkonu práva k autorskému dílu je limitováno dobou trvání majetkových autorských práv k takovému autorskému dílu. Bližší specifikace informačního systému je součástí smlouvy o dílo.
3. Pro úplnost se na tomto místě explicitně uvádí, že předmětná licenční smlouva se vztahuje jak k poskytnutí licence k ekonomické části informačního systému, tak k poskytnutí licence ke spisové části informačního systému, přičemž ujednané licenční podmínky jsou pro obě části informačního systému stejné.

II. Licenční ujednání

1. Licence k autorskému dílu je poskytována jako **neomezená nevýhradní**.
2. Součástí licence je neomezené oprávnění nabyvatele provádět jakékoliv modifikace, úpravy, změny autorského díla tvořícího součást díla dle smlouvy o dílo a dle svého uvážení do něj zasahovat, zapracovávat ho do dalších autorských děl, zařazovat ho do děl souborných či do databází apod., a to i prostřednictvím třetích osob. Nabyvatel je bez potřeby jakéhokoliv dalšího svolení poskytovatele oprávněn udělit třetí osobě podlicenci k užití autorského díla nebo svoje oprávnění k užití autorského díla třetí osobě postoupit. V takové situaci se však nabyvatel zavazuje – za účelem ochrany práv poskytovatele vyplývajících z příslušných právních předpisů – seznámit třetí osoby, jímž je udělována podlicence nebo jímž je licence postoupena, s veškerými podmínkami této licenční smlouvy.
3. V případě počítačových programů se licence vztahuje ve stejném rozsahu na autorské dílo ve strojovém i zdrojovém kódu, jakož i na koncepční přípravné materiály, a to i na případné další verze počítačových programů obsažených v informačním systému upravené na základě smlouvy o dílo.
4. Poskytovatel prostřednictvím této licenční smlouvy poskytuje nabyvateli licenci k autorskému dílu. Účinnost licence poskytnuté nabyvateli k ekonomické části jednotného informačního systému nastává okamžikem akceptace plnění co do etapy nasazení ekonomické části informačního systému do prostředí zadavatele a účinnost licence ke spisové části jednotného informačního systému počíná v okamžiku akceptace plnění co do etapy nasazení spisové části informačního systému do prostředí zadavatele. Do okamžiku akceptace jednotlivé části informačního systému dle předchozí věty je nabyvatel oprávněn užit autorské dílo v rozsahu a způsobem nezbytným k provedení akceptace příslušné části autorského díla.



5. Udělení licence nelze ze strany poskytovatele vypovědět a její účinnost trvá i po skončení účinnosti licenční smlouvy, nedohodnou-li se smluvní strany v průběhu trvání závazkového vztahu jinak.
6. Nabyvatel není povinen licenci využít.
7. Poskytovatel výslovně prohlašuje, že součástí licence ve smyslu této licenční smlouvy je jeho povinnost k vytváření či poskytování jakýchkoli aktualizací souborů počítačového programu (a to ať již v návaznosti na vývoj právních předpisů či z jakýchkoli jiných důvodů).
8. Poskytovatel je dále povinen udržovat software dodaný nabyvateli v provozuschopném stavu a v souladu s aktuálně platnou legislativou, pokud jej nabyvatel používá ve spojení s doporučenou technikou a operačním systémem. Dojde-li k náhlé a nepředvídatelné legislativní změně, je poskytovatel povinen poskytnout nabyvateli praktický použitelný náhradní postup, jak s používaným softwarem přiměřeně plnit aktuální legislativní požadavky.
9. Poskytovatel je povinen zpřístupnit nabyvateli každou novou verzi (aktualizaci) i opravu softwaru.
10. Smluvní strany prohlašují, že pokud při poskytování plnění dle smlouvy o dílo vznikne činností poskytovatele a nabyvatele dílo spoluautorů a nedohodnou-li se smluvní strany explicitně jinak, bude se mít za to, že je nabyvatel oprávněn vykonávat majetková autorská práva k dílu spoluautorů tak, jako by byl jejich výlučným vykonavatelem a že poskytovatel udělil nabyvateli souhlas k jakékoliv změně nebo jinému zásahu do díla spoluautorů. Cena za poskytnutí licencí dle článku IV. této licenční smlouvy, stejně jako cena za plnění předmětu veřejné zakázky dle článku XI. smlouvy o dílo, je stanovena se zohledněním tohoto ustanovení, přičemž poskytovateli nevzniknou v případě vytvoření díla spoluautorů žádné nové nároky na odměnu.
11. Poskytovatel musí udělit nabyvateli licenci k autorskému dílu dle této licenční smlouvy, a to včetně oprávnění udělit podlicenci tak, aby tím nezpůsobil újmu na právech třetích osob.
12. Součástí autorského díla může být i software s omezenými možnostmi používání – tj. software s uzavřeným kódem (dále jen „*proprietární software*“), u kterého poskytovatel nemůže udělit nabyvateli oprávnění dle předchozích odstavců článku I. a II. této licenční smlouvy, avšak to pouze při splnění některé z následujících podmínek:
 - a) jedná se o software renomovaných výrobců, jenž je na relevantním trhu běžně dostupný,
 - b) jedná se o open source software, který je veřejnosti poskytován zdarma, včetně detailně komentovaných zdrojových kódů, úplné uživatelské, administrátorské a provozní dokumentace a práva software měnit,
 - c) jedná se o software marginálního významu, který je v autorském díle nahraditelný bez nutnosti vynakládání výraznějších prostředků a u kterého zároveň poskytovatel nabyvateli dodá písemnou garanci, že další rozvoj autorského díla jinou osobou než poskytovatelem je možný provádět bez toho, aby tím byla dotčena práva autorů takového softwaru, neboť nebude nutné zasahovat do zdrojových kódů takového softwaru anebo proto, že případné nahrazení takového softwaru nebude představovat výraznější komplikaci a náklad na straně nabyvatele,
 - d) poskytovatel nabyvateli k softwaru poskytne nebo zprostředkuje dodání úplných komentovaných zdrojových kódů softwaru a bezpodmínečného práva provádět



jakékoliv modifikace, úpravy, změny takového softwaru apod., a to i prostřednictvím třetích osob, leda by uvedené nešlo po poskytovateli spravedlivě požadovat,

- e) jedná se o software, jehož API (*Application Programming Interface*) pokrývá všechny moduly a funkcionality softwaru, je dobře dokumentované, umožňuje zapouzdření software a jeho adaptaci v rámci měnících se podmínek ITC prostředí nabyvatele bez nutnosti zásahu do zdrojových kódů softwaru, a poskytovatel poskytne nabyvateli právo užít toto rozhraní pro programování aplikací ve stejném rozsahu jako software,

Poskytovatel se tímto zavazuje nabyvateli po ukončení implementace na písemnou výzvu nabyvatele nejpozději do 30 dnů poskytnout úplné komentované zdrojové kódy softwaru a bezpodmínečné právo software měnit, leda by uvedené nešlo po poskytovateli spravedlivě požadovat nebo API vykazuje charakteristiky popsané pod písmenem e) tohoto článku licenční smlouvy.

Bude-li mít nabyvatel pochybnosti o poskytovatelem tvrzených skutečnostech ve vztahu k naplnění výše jmenovaných podmínek, je oprávněn po poskytovateli požadovat prokázání či osvědčení takovýchto skutečností. Pro případ, že se některé tvrzení poskytovatele ohledně splnění podmínek stanovených výše v tomto odstavci ukáže jako nepravdivé, bude poskytovatel povinen zaplatit nabyvateli smluvní pokutu ve výši 500.000 Kč za každé jednotlivé zjištění. Smluvní pokuta bude uhrazena na základě písemné výzvy doručené poskytovateli, a to v době splatnosti do 30 kalendářních dnů ode dne doručení písemné výzvy. Zaplacením smluvní pokuty není dotčen nárok na náhradu škody.

13. Poskytovatel zajistí, aby licence udělená k proprietárnímu softwaru zahrnovala alespoň nevýhradní oprávnění užít software jakýmkoliv způsobem nejméně po dobu 12 měsíců následujících po datu vypršení technické podpory informačního systému dle smlouvy o dílo, a to v odpovídajícím množstevním rozsahu licence, bude-li třeba. Po uplynutí sjednané doby se poskytovatel zavazuje nabyvateli za (místně a časově) obvyklých tržních podmínek nabídnout právo užívat proprietární software v rozsahu, v jakém je to nezbytné pro řádné užívání autorského díla. Tím není dotčeno právo nabyvatele pořídit standardní software i od třetí osoby bez ohledu na dříve pořízené licence od poskytovatele.
14. Poskytovatel je povinen ve svých řešeních pro nabyvatele omezit využití proprietárního softwaru, který je co do svých licencí omezen, na minimum.
15. Poskytovatel se zavazuje samostatně zdokumentovat veškeré využití proprietárního softwaru v rámci autorského díla a předložit nabyvateli ucelený přehled využitého proprietárního softwaru, jeho licenčních podmínek a alternativních dodavatelů.
16. Jestliže jsou s užitím proprietárního softwaru, tj. včetně technické podpory a jiných souvisejících plnění, spojeny jednorázové či pravidelné poplatky, je poskytovatel povinen v rámci ceny za dílo dle smlouvy o dílo řádně tyto poplatky za dobu podle odstavce 13 tohoto článku uhradit.
17. Nabyvatel si vyhrazuje právo samostatně a na základě odlišné licenční smlouvy pořídit si případné licence k počítačovým programům, jež uzná za potřebné a které následně poskytovateli zpřístupní za účelem plnění smlouvy o dílo.
18. Práva získaná na základě smlouvy o dílo a této licenční smlouvy, popřípadě dalších smluv uzavřených v rámci veřejné zakázky nebo v souvislosti s ní, přechází i na případného právního nástupce nabyvatele.



19. Smluvní strany pro vyloučení pochybností výslovně uvádějí, že odměna za poskytnutí, zprostředkování nebo postoupení licencí k autorskému dílu a s tím související, je uvedena v článku IV. této licenční smlouvy a není tedy zahrnuta v ceně za dílo dle smlouvy o díla.

III. Zdrojový kód

1. Nestanoví-li smlouva o dílo jinak, je poskytovatel povinen nejpozději v okamžiku akceptace plnění předmětu veřejné zakázky co do etapy nasazení ekonomické, resp. spisové části jednotného informačního systému do prostředí zadavatele v plném rozsahu předat nabyvateli zdrojový kód každého jednotlivého takového plnění, které je počítačovým programem a které je nabyvateli poskytováno na základě provádění autorského díla. Smluvní strany se mohou dohodnout i na dřívějším či postupném předání zdrojového kódu. Zdrojový kód bude nabyvateli ze strany poskytovatele předán na nepřepisovatelném technickém nosiči dat s viditelně označeným názvem „Zdrojový kód“ a označením části informačního systému a jeho verze a dne předání zdrojového kódu. O předání technického nosiče dat bude oběma smluvními stranami sepsán a podepsán písemný předávací protokol.
2. Zdrojový kód musí být spustitelný v prostředí nabyvatele a zaručující možnost ověření, že je kompletní a ve správné verzi, tzn. umožňující kompilaci, instalaci, spuštění a ověření funkcionality, a to včetně podrobné dokumentace zdrojového kódu takovéto části informačního systému, na základě které bude běžný kvalifikovaný pracovník nabyvatele schopen pochopit veškeré funkce a vnitřní vazby softwaru a zasahovat do něj.
3. Povinnost poskytovatele uvedená v odstavci 1 a 2 tohoto článku licenční smlouvy se přiměřeně použije i pro jakékoliv opravy, změny, doplnění, upgrade nebo update zdrojového kódu, k nimž dojde při plnění smluv uzavřených v rámci veřejné zakázky, popřípadě v rámci záručních oprav (dále jen „*změna zdrojového kódu*“). Dokumentace změny zdrojového kódu musí obsahovat podrobný popis a komentář každého zásahu do zdrojového kódu.
4. Poskytovatel je povinen předat nabyvateli dokumentovanou změnu zdrojového kódu nejpozději v den předání a převzetí příslušného plnění podle smlouvy o dílo. V případě předčasného ukončení smluvních vztahů mezi poskytovatelem a nabyvatelem je poskytovatel povinen předat nabyvateli aktuální dokumentované zdrojové kódy a koncepční přípravné materiály všech součástí obou částí informačního systému tak, aby byl nabyvatel držitelem zdrojového kódu minimálně k v dané chvíli aktuální verzi informačního systému.
5. Poskytovatel bere na vědomí, že nabyvatel může se zdrojovým kódem ve smyslu této licenční smlouvy volně nakládat, tj. mimo jiné jeho neomezené sdílení s jinými subjekty, jeho uveřejnění a podobně.

IV. Odměna za licence a platební podmínky

1. Odměna za poskytnutí licence v rozsahu dle článku I. a II. této licenční smlouvy a za předání zdrojového kódu dle článku III. této licenční smlouvy pro ekonomickou část informačního systému je sjednána dohodou smluvních stran podle § 2 zákona č. 526/1990 Sb., o cenách, ve znění pozdějších předpisů a dle cenové nabídky poskytovatele předložené v rámci zadávacího řízení na veřejnou zakázku. Výše odměny náležející poskytovateli za předmětnou licenci k ekonomické části informačního systému činí celkem 2.000.000 Kč bez DPH; výše odměny náležející poskytovateli včetně DPH ve výši 21 %, kde DPH dosahuje částky 420.000 Kč, pak činí celkem 2.420.000 Kč (slovy: dva miliony čtyři sta dvacet tisíc korun českých).



Odměna zahrnuje veškeré náklady, poplatky a další finanční plnění spojené s poskytnutím neomezené nevýhradní licence k ekonomické části informačního systému.

2. Odměna za poskytnutí licence v rozsahu dle článku I. a II. této licenční smlouvy a za předání zdrojového kódu dle článku III. této licenční smlouvy pro spisovou část informačního systému je sjednána dohodou smluvních stran podle § 2 zákona č. 526/1990 Sb., o cenách, ve znění pozdějších předpisů a dle cenové nabídky poskytovatele předložené v rámci zadávacího řízení na veřejnou zakázku. Výše odměny náležející poskytovateli za předmětnou licenci ke spisové části informačního systému činí celkem 5.000.000 Kč bez DPH; výše odměny náležející poskytovateli včetně DPH ve výši 21 %, kde DPH dosahuje částky 1.050.000 Kč, pak činí celkem 6.050.000 Kč (slovy: šest milionů padesát tisíc korun českých). Odměna zahrnuje veškeré náklady, poplatky a další finanční plnění spojené s poskytnutím neomezené nevýhradní licence ke spisové části informačního systému.
3. Změna ve výši odměny je možná pouze v případě změny zákonných sazeb DPH. V takovém případě bude výše odměny upravena podle změny sazeb DPH platných v době vzniku zdanitelného plnění, a to ve výši odpovídající změně sazby DPH.
4. Odměna za každou část informačního systému – tj. zvlášť za ekonomickou část a zvlášť za spisovou část informačního systému – bude uhrazena jednorázově a poskytovatel ji vyúčtuje daňovým dokladem (dále jen „faktura“) vystaveným na základě zápisu o předání a převzetí konkrétního informačního systému.
5. Faktura musí splňovat všechny náležitosti daňového dokladu požadovaného zákonem č.235/2004 sb., o dani z přidané hodnoty, ve znění pozdějších předpisů (dále jen „zákon o DPH“), a v případě, že poskytovatel není plátcem DPH, musí faktura splňovat náležitosti účetního dokladu podle zákona č. 563/1991 Sb., o účetnictví, ve znění pozdějších předpisů. Faktura vždy musí splňovat náležitosti stanovené § 435 občanského zákoníku.
6. Nebude-li faktura obsahovat náležitosti stanovené příslušným zákonem nebo touto licenční smlouvou, popřípadě nebude-li vyúčtovaná odměna v souladu s odměnou za poskytování předmětu plnění sjednanou touto licenční smlouvou, je nabyvatel oprávněn takovou fakturu do dne její splatnosti vrátit poskytovateli s důvodem takového vrácení a poskytovatel je povinen fakturu opravit nebo vystavit novou. V tomto případě běží nabyvateli nová lhůta splatnosti v délce odpovídající sjednané řádné době splatnosti, a to ode dne doručení nové nebo opravené faktury nabyvateli. V takovém případě nemá poskytovatel právo uplatňovat úrok z prodlení. Postup podle tohoto odstavce článku IV. licenční smlouvy je možno aplikovat i opakovaně.
7. Splatnost řádně vystavené faktury dle sjednaných platebních podmínek je stanovena v souladu s dohodou smluvních stran na 30 kalendářních dní ode dne jejího doručení nabyvateli. Fakturu poskytovatel doručí nabyvateli prostřednictvím datové zprávy, popřípadě elektronicky na e-mailovou adresu nabyvatele posta@nukib.cz.
8. Nabyvatel bude hradit přijaté faktury pouze na bankovní účty poskytovatele zveřejněné správcem daně způsobem umožňujícím dálkový přístup ve smyslu § 96 odst. 2 zákona o DPH. V případě, že poskytovatel nebude mít svůj bankovní účet tímto způsobem zveřejněn, uhradí nabyvatel poskytovateli pouze základ daně, přičemž daň z přidané hodnoty uhradí poskytovateli až po zveřejnění příslušného účtu poskytovatele v registru plátců a identifikovaných osob poskytovatelem. Povinnost zaplatit je splněna dnem odepsání příslušné částky z účtu nabyvatele.



9. Poskytovatel je povinen uvádět na všech daňových dokladech číslo licenční smlouvy.
10. Pokud k datu uskutečnění zdanitelného plnění uvedeného na faktuře bude poskytovatel v Registru plátců DPH uveden jako nespolehlivý plátců, nabyvatel uhradí poskytovateli pouze základ daně, přičemž DPH bude nabyvatelem uhrazena přímo příslušnému správci daně.

V. Závěrečná ujednání

1. Při výkladu těchto ustanovení licenční smlouvy je nutné přihlížet zároveň k ustanovením smlouvy o dílo, popřípadě dalším smlouvám uzavřeným v rámci zadávacího řízení na veřejnou zakázku. Přílehlavá ustanovení smlouvy o dílo (například záruka za vady, součinnost, mlčenlivost a podobně) se přiměřeně uplatní i pro tuto licenční smlouvu.
2. Tato licenční smlouva se uzavírá na dobu trvání majetkových práv k autorskému dílu.
3. Nabyvatel je oprávněn kdykoliv licenční smlouvu písemně vypovědět i bez udání důvodu, a to s výpovědní lhůtou 30 kalendářních dnů, která počíná běžet první den po doručení výpovědi poskytovateli.
4. Smluvní strany prohlašují, že si licenční smlouvu přečetly a že tato licenční smlouva byla uzavřena srozumitelně a určitě dle jejich pravé, svobodné a vážně projevené vůle, nikoliv v tísní nebo za nápadně nevýhodných podmínek. Právní jednání smluvních stran v této licenční smlouvě svým obsahem a účelem odpovídá dobrým mravům a právním předpisům. Na důkaz toho připojují smluvní strany své podpisy.
5. Práva a povinnosti smluvních stran, která nejsou v licenční smlouvě, popřípadě ve smlouvě o dílo výslovně upravena, se řídí ustanoveními občanského zákoníku.
6. Pokud se jakékoliv ustanovení této licenční smlouvy stane neplatným nebo nevymahatelným, nebude mít taková neplatnost nebo nevymahatelnost vliv na ostatní ustanovení licenční smlouvy.
7. Nabyvatel i poskytovatel je povinen chránit osobní údaje a při jejich ochraně postupovat v souladu s příslušnými právními předpisy, zejména zákonem č. 110/2019 Sb., o zpracování osobních údajů, v platném znění.
8. Poskytovatel není oprávněn postoupit ani započíst žádnou svou pohledávku za nabyvatelem vyplývající z licenční smlouvy nebo vzniklou v souvislosti s licenční smlouvou.
9. Žádná ze smluvních stran není oprávněna tuto licenční smlouvu postoupit a převést či jinak zcizit svá práva a povinnosti vcelku ani zčásti bez předchozího písemného souhlasu druhé smluvní strany.
10. Poskytovatel tímto bere na vědomí, že nabyvatel je subjektem povinným poskytovat informace podle příslušných ustanovení zákona č. 106/1999 Sb., o svobodném přístupu k informacím, ve znění pozdějších předpisů, a proti této skutečnosti nemá žádných námitek.
11. Poskytovatel tímto bere na vědomí a souhlasí s uveřejněním licenční smlouvy v registru smluv v souladu se zákonem č. 340/2015 Sb., o zvláštních podmínkách účinnosti některých smluv, uveřejňování těchto smluv a o registru smluv (zákon o registru smluv), ve znění pozdějších předpisů, jsou-li podle tohoto zákona smluvní strany povinny smlouvu uveřejnit.
12. Pokud kterákoliv ze smluvních stran nevymáhá jakékoliv práva nebo jakékoliv nároky vyplývající z této licenční smlouvy, nebude to mít za následek vzdání se takových práv



či nároků, stejně tak jako částečné vymáhání takových práv a nároků nebude mít za následek nemožnost vymáhání jejich zbývajících částí.

13. Licenční smlouva je platná ode dne jejího podpisu oběma smluvními stranami a účinná uveřejněním v registru smluv.
14. Součástí této licenční smlouvy je Příloha č. 1 – Seznam poskytovaných licencí, kde bude uveden soupis veškerých licencí, které poskytovatel nabyvateli poskytne k informačnímu systému, a to za podmínek sjednaných v této licenční smlouvě.
15. Tuto licenční smlouvu je možné měnit a doplňovat jen písemnými, vzestupně číslovanými a oboustranně podepsanými dodatky.
16. Licenční smlouva je vyhotovena elektronicky.

Přílohy:

Příloha č. 1 Seznam poskytovaných licencí

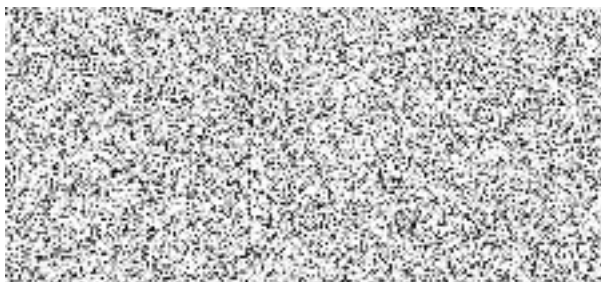

Jméno: Ing. Karel Řehka

Titul: ředitel Úřadu

**Národní úřad pro kybernetickou
a informační bezpečnost**

/nabyvatel/

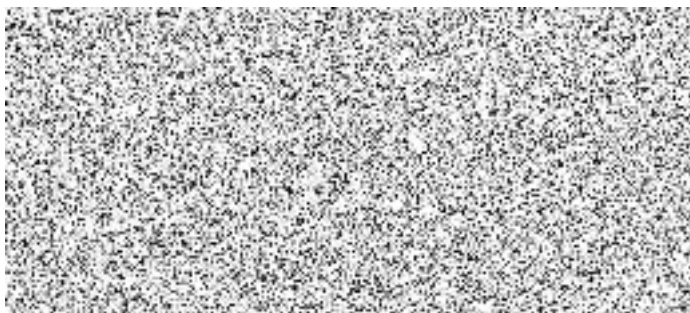

Titul: jednatel a generální ředitel

GORDIC spol. s r. o.

/poskytovatel/



PŘÍLOHA Č. 1 K LICENČNÍ SMLOUVĚ

Seznam poskytovaných licencí



Seznam poskytovaných licencí

Kód/PN	Popis nabízeného produktu/služby	Počet
0080 209	klient - PED	1
0080 254	Metodika sběru dat - IISSP (CSÚIS)	1
0080 412	doplatek síťová verze + 5 klientů	1
1011 101	klient - GFE	2
1031 009	WS DMS GORDIC neomezená	1
1032 009	eConnector pro MS Index services – neomezená	1
1033 009	eConnector pro MS Sharepoint – neomezená	1
1051 009	server - AIB	1
1051 101	ISDS – datové schránky	1
1051 103	TS – tvorba časových razítek	1
1051 104	ISZR – Základní registry	1
1051 105	IISSP RISRE – státní pokladna	1
1051 108	SIGN – podepisování a CRL listy	1
1051 109	ČNB - ABOKWS	1
1051 110	EDS SMVS	1
1051 115	RS – Elektronická pečeť I. CA Remote Seal	1
1100 303	rozšíření - ISZR	1
1100 304	rozšíření - řízený schvalovací proces	1
1100 305	rozšíření – dokladová finanční kontrola	1
1100 310	rozšíření – zveřejňování	1
1100 311	rozšíření – anonymizace	1
1100 312	rozšíření – šablony pro anonymizaci	1
1100 316	rozšíření – CRL/OCSP (kompletace, ověření)	1
1100 319	rozšíření – podpora GDPR	1
1100 321	rozšíření – rozhraní IISSP – RISRE	1
1100 322	rozšíření – rozhraní IISSP - RISPR	1
1100 323	rozšíření – rozhraní IISSP – STAT	1
1100 326	rozšíření – vizualizace el. podpisu	1
1100 327	rozšíření – rozhraní RISRE – kontroly	1
1100 328	rozšíření – rozhraní IISSP – RISRE INBOX	1



1100 329	rozšíření – rozhraní IISSP – RISRE online PRSK	1
1100 330	rozšíření – dohledový systém	1
1100 331	rozšíření – EDS/SMVS	1
1100 332	rozšíření – rozhraní IISSP – RISRE skutečnost	1
1100 333	rozšíření – rozhraní IISSP – RISRE výkazy	1
1110 097	server/zdr.licence Enterprise + neomezená	1
1110 101	klient – ADM	3
1110 111	klient T - AKC kontrola vazeb ADM	3
1110 304	rozšíření - transakční protokol ADM	1
1110 313	rozšíření - el.podpis, čas. Razítko	1
1110 315	rozšíření - systémová značka	1
1110 316	rozšíření . El. pečeť	1
1120 101	klient – ADK	3
1130 005	server/zdr.licence neomezená - ADE	1
1130 101	klient – ADE	3
1140 101	klient – ADR	3
1140 111	klient – ADP	3
1140 121	klient – ADS	3
1210 005	server/zdr.licence neomezená - UCR	1
1210 101	klient - UCR	50
1210 302	rozšíření - prohlížení financování	1
1221 005	server/zdr.licence neomezená - ADA	1
1221 101	klient – ADA	5
1225 005	server/zdr.licence neomezená - PPF	1
1225 101	klient – PPF	3
1126 005	server/zdr.licence do 10 st. Struktur - VEP	1
1126 101	klient – VEP	3
1240 005	server/zdr.licence neomezená - ROZ	1
1240 101	klient – ROZ	5
1250 005	server/zdr.licence neomezená – UCT	1
1250 101	klient – UCT	5
1260 005	server/zdr.licence neomezená – INU	1
1260 101	klient INU	5
1290 005	server/zdr.licence neomezená – FUC	1



1290 101	klíent – FUC	5
1310 005	server/zdr.licence neomezená – BUC	1
1310 101	klíent - BUC	5
1310 304	rozšíření – ČNB (online)	1
1320 005	server/zdr.licence neomezená – KDF	1
1320 101	klíent – KDF	5
1320 302	rozšíření – e-fakturace	1
1330 005	server/zdr.licence neomezená – POU	1
1330 101	klíent – POU	5
1340 005	server/zdr.licence neomezená – KOF	1
1340 101	klíent – KOF	5
1340 302	rozšíření – e-fakturace	1
1350 005	server/zdr.licence neomezená – PRE	1
1350 101	klíent – PRE	5
1370 005	server/zdr.licence neomezená – POK	1
1370 101	klíent – POK	5
1410 005	server/zdr.licence neomezená – DDP	1
1410 101	klíent – DDP	5
1414 005	server/zdr.licence neomezená – RAP	1
1414 101	klíent - SPO	1
1414 201	klíent – RAP	1
1414 301	rozšíření – interní formuláře	1
1414 305	rozšíření – portál občana MV	1
1414 306	rozšíření – Autentizace – anonymní uživatel	1
1414 309	rozšíření – el. podatelna	1
1440 005	server/zdr.licence neomezená - SML	1
1440 101	klíent – SML	50
1550 005	server/zdr.licence neomezená – MAJ	1
1550 101	klíent – MAJ	10
1551 005	server/zdr.licence neomezená – INM	1
1551 101	klíent – INM	5
1615 005	server/zdr.licence neomezená – SPR	1
1615 101	klíent – ASR	5
1615 202	klíent – SPR	500



1700 307	rozšíření - text. vyhledávání v evidenčních položkách	1
1700 308	rozšíření - hromadná úprava metadat	1
1700 312	rozšíření EML,ZFO konvertor	1
1700 315	rozšíření - žádost o ZDF	1
1700 316	rozšíření - utajované dokumntny stupně "V"	1
1710 005	server/zdr.licence neomezená – USU	2
1710 215	klient T/L USU - multilicence do 500 klientů	1
1720 005	server/zdr.licence neomezená – POD	2
1720 009	server – EPOD	1
1720 101	klient – POD	10
1720 111	klient T - TPD Gen. Podacích deníků	1
1723 002	konverzní server – Microsoft office	2
1723 003	konverzní server – ABBY	2
1723 301	rozšíření - konverze dokumentů mimo GINIS	2
1723 302	rozšíření - napojení na validátor PDF	2
1723 303	rozšíření - ověřování el. podpisů	2
1723 304	rozšíření - diagnostika datových formátů	2
1723 305	rozšíření - konverze do formátu PDF/A-3	2
1724 009	server/zdr.licence neomezená – GSL	2
1724 101	instalace GSL(1 vstup)	2
1724 301	rozšíření GSL - další vstup	9
1724 302	rozšíření - digitalizace s ověř. doložkou	2
1730 005	server/zdr.licence neomezená – VYP	2
1730 009	server – eVYP	2
1730 101	klient – VYP	10
1730 302	rozšíření - prop. Frankovací stroj + váha	2
1730 304	rozšíření - rozšířené napojení 2D čtečky	2
1751 214	multilicence EPK do 500 klientů	1
1761 101	klient -UDE – offline	1
1761 201	klient - UDE prohlížení	500
1761 202	klient L - UDA administrace	10
1770 005	server/zdr.licence neomezená – INT	1
1770 101	klient – INT	1
1780 005	server/zdr.licence neomezená – SPI	2



1780 009	server – eSPI	1
1780 101	klient – SPI	10
1781 005	server/zdr.licence neomezená – ESR	2
1781 101	klient - ESR	10
1782 005	server/zdr.licence neomezená – SUD	2
1782 101	klient – SUD	10
1783 005	server/zdr.licence neomezená – PAR	2
1783 101	klient – PAR	10
1783 301	rozšíření -automat. Aktualizace CRL v PAdES	1
1784 005	server/zdr.licence neomezená – PPO	2
1784 101	klient – PPO	10
1786 005	server/zdr.licence neomezená – ESS	2
1786 101	klient – ESS	10
1792 009	server/zdr.licence neomezená – RAK	2
1792 101	klient – RAK	10
1792 102	klient – ZDF	10
1798 005	server/zdr.licence neomezená – RKB	1
1811 109	XRG SSL - otevřené	1
1815 109	XRG ROZ - otevřené	1
1820 109	XRG SML - otevřené	1
1825 109	XRG SPR - otevřené	1
1833 109	XRG GIN - otevřené	1
1834 109	XRG EKO - otevřené	1
1835 109	XRG ISDS - Rozhraní na datové schránky - licence neomezná	1
1839 109	XRG ESS Rozhraní SSL na agend. Systém - licence neomezená	1
1840 006	server/zdr.licence neomezená – ADU	2
1840 101	klient - ADU	3
1840 301	rozšíření - uživatelské avizace	1
1841 109	XRG UDE otevřené	1
1844 109	XRG ADM otevřené	2