

RÁMCOVÁ DOHODA
Č.j.: PPR-24575-16/ČJ-2020-990656



uzavřená v souladu s § 1746 odst. 2 a násl. zákona č. 89/2012 Sb., občanský zákoník,
ve znění pozdějších předpisů (dále jen „občanský zákoník“) a zákona č. 134/2016 Sb., o zadávání veřejných
zakázek, ve znění pozdějších předpisů (dále jen „ZZVZ“)

Číslo rámcové dohody prodávajícího: 52018

Smluvní strany

Kupující: Česká republika – Ministerstvo vnitra
Sídlo: Nad Štolou 936/3, 170 34 Praha 7
Adresa pro doručování: Správa logistického zabezpečení PP ČR
P.O.BOX 6, Nádražní 16, 150 05 Praha 5
IČO: 00007064
DIČ: CZ00007064
Bankovní spojení: ČNB
Číslo účtu: 5504881/0710
Zastoupený: Ing. Milanem Grohmannem
náměstkem ředitele správy logistického zabezpečení PP ČR,
Kontaktní osoba: 
E-mail:
Telefon:
(dále jen „kupující“)

a

Prodávající: ČEPRO, a.s.
Sídlo: Dělnická 213/12, Holešovice, 170 00 Praha 7
IČO: 601 93 531
DIČ: CZ60193531
Zastoupený: 
Bankovní spojení: Komerční banka
Číslo účtu: 11902931/0100
Kontaktní osoba: 
E-mail:
Telefon:
E-mail k zasílání objednávek:
Zapsán v obchodním rejstříku vedeném u Městského soudu v Praze oddíl B, vložka 2341
(dále jen „prodávající“)
(společně dále též „smluvní strany“)

uzavřely níže uvedeného dne, měsíce a roku tuto rámcovou dohodu (dále jen „dohoda“)

PREAMBULE

1. Tato dohoda je uzavřena na základě výsledků zadávacího řízení uskutečněného v souladu s příslušnými ustanoveními ZZVZ k veřejné zakázce vedené pod názvem „Nákup extra lehkého topného oleje“, čj.: PPR-24575/ČJ-2020-990656, v rámci které podal prodávající ekonomicky nejvýhodnější nabídku.
2. Účelem této dohody je zajištění průběžných dodávek extra lehkého topného oleje (ELTO) a to dle aktuálních potřeb kupujícího.
3. Proávající tímto prohlašuje, že splňuje veškeré podmínky a požadavky stanovené právním řádem České republiky a že disponuje veškerými odbornými, materiálními a technickými předpoklady potřebnými pro plnění předmětu této dohody.

I. PŘEDMĚT RÁMCOVÉ DOHODY

- 1.1 Předmětem této dohody je úprava podmínek mezi smluvními stranami, podle kterých bude kupující s prodávajícím průběžně uzavírat jednotlivé dílčí objednávky na koupi ELTO, jehož podrobná specifikace je uvedena v čl. III. dohody (dále jen „zboží“ nebo též „předmět plnění“). Jednotlivou objednávkou se rozumí písemná výzva kupujícího k poskytnutí plnění, a písemné potvrzení této výzvy prodávajícím.
- 1.2 Touto dohodou a jednotlivými dílčími objednávkami uzavřenými v souladu s touto dohodou se prodávající zavazuje dodat kupujícímu zboží včetně dopravy a stočení do úložiště objektu kupujícího uvedeného v čl. II. odst. 2.2 dohody dle specifikace uvedené v článku IV. dohody a převést na kupujícího vlastnické právo k tomuto zboží.
- 1.3 Kupující se zavazuje za řádně a včas dodané zboží zaplatit kupní cenu v souladu s podmínkami stanovenými v této dohodě. Kupující není povinen na základě této dohody odebrat předpokládaný objem zboží.

II. TERMÍN A MÍSTO PLNĚNÍ

- 2.1 Tato dohoda se uzavírá na dobu určitou, a to nejpozději **do konce topné sezóny 2021/2022, tedy do 31. 5. 2022, příp. do vyčerpání celkové nejvýše přípustné ceny, tj. 30 000 000,- Kč vč. 21% DPH, spotřební daně, dopravy a stočení, podle toho, která skutečnost nastane dříve.**
- 2.2 Místem plnění je **areál Policie ČR na adrese Praha 6, Pelléova 19, vjezd z ul. Bubenečská 20.**

III. POSTUP PŘI UZAVÍRÁNÍ JEDNOTLIVÝCH DÍLČÍCH OBJEDNÁVEK A DODACÍ PODMÍNKY

- 3.1 Kupující uzavírá jednotlivé dílčí objednávky na nákup zboží s prodávajícím na základě elektronicky zaslané objednávky na e-mailovou adresu prodávajícího uvedenou v záhlaví této dohody, tj. objednávky k dodání zboží.
- 3.2 Písemná objednávka bude obsahovat alespoň tyto náležitosti:
 - a) identifikační údaje smluvních stran;
 - b) podrobnou specifikaci požadovaného plnění;
 - c) místo a dobu plnění;
 - d) podpis a označení osoby oprávněné podat výzvu;
 - e) lhůtu, způsob a místo pro podání písemného potvrzení výzvy.
- 3.3 Písemné potvrzení objednávky je přijetím návrhu na jednotlivou dílčí objednávku na nákup zboží a bude obsahovat náležitosti dle předchozího odstavce a bude podepsáno oprávněnou osobou prodávajícího uvedenou v čl. VI. odst. 6.3 této dohody.

- 3.4 O předání a převzetí zboží bude prodávajícím vyhotoven stáček lístek a dodací list ve třech (3) vyhotoveních, která budou podepsána oběma smluvními stranami (kontaktní osoby uvedené v čl. VI. dohody) a prodávající obdrží dva (2) výtisky a kupující jeden (1) výtisk.
- 3.5 Kupující je oprávněn odmítnout převzetí zboží, pokud zboží nebude dodáno řádně v souladu s touto dohodou, ve sjednaném množství a kvalitě, přičemž v takovém případě důvody odmítnutí převzetí zboží písemně prodávajícímu sdělí, a to nejpozději do pěti (5) pracovních dnů od dne, kdy odmítl zboží převzít.
- 3.6 Vlastnické právo a nebezpečí škody na zboží přechází na kupujícího okamžikem převzetí zboží od prodávajícího.
- 3.7 Prodávající se zavazuje, že při poskytování plnění bude uvádět celkové a jednotkové ceny v korunách českých za dodávky bez DPH i s DPH, s uvedením sazby DPH, přesně podle vzorce uvedeného v čl. V. této dohody, včetně položkového vyjádření. Cena uvedená na faktuře zahrnuje veškeré náklady prodávajícího, včetně nákladů spojených s případnými celními poplatky a dopravou zboží do místa plnění.
- 3.8 Prodávající se zavazuje při zajišťování přepravy extra lehkého topného oleje dodržovat podmínky stanovené v Evropské dohodě o mezinárodní silniční přepravě nebezpečných věcí (ADR), publikované jako vyhláška č. 64/1987 Sb., ve znění pozdějších předpisů.
- 3.9 Případný úbytek zboží v průběhu přepravy se posuzuje podle vyhlášky ministerstva průmyslu a obchodu č. 237/2005 Sb., kterou se stanoví výše technicky zdůvodněných ztrát při dopravě a skladování minerálních olejů.
- 3.10 Vozidla (cisterny) pro přepravu zboží musí být vybavena zařízením s tiskárnou na přepočítání litrů stočených na litry při 15 °C. Kupující uhradí pouze odebrané litry při 15 °C podle stáček lístku. Stáček lístek uvádějící stočené množství extra lehkého topného oleje podepíše na místě pověřený zástupce kupujícího uvedený v čl. VI. odst. 6.2 této dohody.
- 3.11 Jednotlivé dodávky zboží uskuteční prodávající nejdéle do pěti (5) kalendářních dnů od doručení a potvrzení výzvy kupujícího k dodání.

IV. SPECIFIKACE A PŘEDPOKLÁDANÝ OBJEM PŘEDMĚTU PLNĚNÍ

- 4.1 Předpokládaný objem nákupu ELTO po dobu účinnosti dohody činí 1 100 000 litrů. Tento objem nemusí být zcela vyčerpán.
- 4.2 Specifikace:

Znak jakosti	Jakostní ukazatel
vzhled	čirá kapalina
barva	červená *
obsah barviva	min. 3,0 mg/l
obsah značkovače	min. 6,0 mg/l
hustota při 15 °C	min. 820 kg/m ³
hustota při 15 °C	max. 865 kg/m ³
destilační zkouška do 250 °C	max. 65 % objemu
destilační zkouška do 350 °C	min. 85 % objemu
kinematická viskozita při 20 °C	min. 2,0 mm ² /s
kinematická viskozita při 20 °C	max. 6,0 mm ² /s

obsah vody	do 0,05 % hmotnosti
obsah popela	do 0,01 % hmotnosti
obsah mechanických nečistot	do 0,1 % hmotnosti
obsah síry	do 0,2 % hmotnosti
výhřevnost	min. 42 MJ/kg

* červená barva – podle zákona č. 353/2003 Sb., o spotřebních daních, ve znění pozdějších předpisů (část pátá: Značkování a barvení vybraných minerálních olejů)

V. CENA ZA PLNĚNÍ A PLATEBNÍ PODMÍNKY

- 5.1 Celková výše finančního závazku kupujícího, kterou se rozumí celková hodnota všech uzavřených dílčích objednávek na nákup zboží, tedy celková kupní cena je stanovena ve výši 24 793 388,43 Kč bez DPH jako cena nejvýše přípustná, tj. 30 000 000,- Kč (slovy: třicet milionů korun českých) vč. 21% DPH, spotřební daně, dopravy a stočení, přičemž sazba DPH bude v případě její změny stanovena v souladu s platnými právními předpisy. Celková kupní cena nemusí být zcela vyčerpána.
- 5.2 Celková kupní cena uvedená v odst. 1 tohoto článku je cenou konečnou a zahrnuje veškeré náklady prodávajícího spojené s prodejem a dodáním zboží kupujícímu (doprava do místa plnění, stočení na určené místo, celní poplatky, atd.).
- 5.3 Cena extra lehkého topného oleje je dohodnuta v korunách českých za jednotku jeden litr při teplotě 15 °C. Kupní cena může být změněna pouze při změně zákonných daňových sazeb (DPH = daň z přidané hodnoty, SPD = spotřební daň) nebo při změně proměnlivých položek níže uvedeného vzorce pro výpočet ceny P a K, přičemž položky IP (inland prémie) a DM (dopravní marže) jsou vždy pro prodávajícího nepřekročitelné.
- 5.4 Kupní cena extra lehkého topného oleje pro prodávajícího je závislá na vývoji pohybu ceny extra lehkého topného oleje na Rotterdamské burze (Platt's Barges FOB Rotterdam) a stanoví se podle následujícího vzorce:

$$KC = (PT + IP) \times KT \times DR : 1000 + SPD + DM$$

kde:

- KC** je kupní cena za jeden litr extra lehkého topného oleje (bez DPH) v průběhu časového období
- P_T** je aritmetický průměr všech uveřejněných denních kotací Platt's Barges FOB Rotterdam Mean v USD z kalendářního týdne předcházejícího týdnu dodávky pro výpočet ceny
- IP** je (inland prémie) prémium tuzemského trhu v USD za jednu metrickou tunu vystihující obvyklé náklady prodávajícího (nepřekročitelná položka),
- K_T** je aritmetický průměr všech uveřejněných denních kotací kurzů CZK/USD vydaných Českou národní bankou v kalendářním týdnu předcházejícímu týdnu dodávky,
- D_R** je referenční hustota (koeficient) extra lehkého topného oleje (0,845),
- SPD** je hodnota spotřební daně na jeden litr extra lehkého topného oleje 15 °C tj.: 10,95 Kč,
- DM** je dopravní marže v Kč za litr extra lehkého topného oleje (nepřekročitelná položka).

5.5 Prodávající bude aktualizovat prodejní cenu zboží podle Platt's Barges FOB Rotterdam každý týden v pondělí podle proměnlivých položek PT a KT. Cena zboží je prodávajícím stanovena vždy pro jeden týden s platností od úterý do následujícího pondělí.

5.6 Prodávající oznámí kupujícímu novou cenu zboží formou kopie ceníku z oficiálních webových stránek prokazujících tuto novou cenu a to nejpozději první pracovní den před prvním dnem nové platnosti ceny a to na email kupujícího 

- 5.7 Cena plnění bude hrazena na základě dílčích faktur (daňového dokladu), které je prodávající oprávněn vystavit na základě oboustranně podepsaného originálu dodacího listu a oboustranně potvrzeného stáčecího lístku. Faktura musí obsahovat číslo této dohody a náležitosti řádného daňového dokladu podle příslušných právních předpisů, zejména pak zákona o dani z přidané hodnoty a náležitosti obchodní listiny dle občanského zákoníku. Kromě těchto náležitostí bude faktura obsahovat označení smluvních stran a příjemce faktury (Policejní prezidium ČR, EO SLZ PP, P.O. BOX 6, 150 05 Praha 5, [REDACTED]). V případě, že faktura nebude mít odpovídající náležitosti nebo nebude vystavena v souladu s touto dohodou, je kupující oprávněn zaslat ji ve lhůtě splatnosti zpět prodávajícímu. Vrácením pozbývá faktura splatnosti. Nová lhůta splatnosti počíná běžet znovu v původní délce v souladu s odst. 4.9 dohody. Faktura bude vyhotovena ve dvojím vyhotovení.
- 5.8 Přílohou faktury za poskytnuté plnění bude originál dodacího listu, stáčecí lístek potvrzený kontaktní osobou kupujícího uvedenou v čl. VI. odst. 6.2 této dohody a doklad o jakosti dodaného zboží.
- 5.9 Splátnost jednotlivých faktur je třicet (30) dnů od data jejího prokazatelného doručení příjemci faktury na adresu uvedenou v odst. 5.7 tohoto článku, s výjimkou případu, kdy faktura doručená v termínu od 15. 12. daného roku do 28. 2. následujícího roku je splatná ve lhůtě 60 dnů od data jejího prokazatelného doručení příjemci faktury. V případě doručení na jinou adresu, než adresu příjemce faktury, neběží lhůta splatnosti a kupující není v prodlení s placením. Případně-li poslední den splatnosti na den pracovního volna nebo pracovního klidu, pak je dnem splatnosti nejbližší následující pracovní den. Faktura se považuje za uhrazenou okamžikem odepsání fakturované ceny z bankovního účtu kupujícího ve prospěch bankovního účtu prodávajícího uvedeného v této dohodě. Pokud kupující uplatní nárok na odstranění vady zboží ve lhůtě splatnosti faktury, není povinen až do odstranění vady uhradit cenu zboží. Okamžikem odstranění vady zboží začne běžet nová lhůta splatnosti faktury v původní délce.
- 5.10 Kupujícího nebude poskytovat prodávajícímu jakékoliv zálohy na úhradu předmětu plnění nebo jeho části.
- 5.11 Prodávající se zavazuje dodržovat obchodní podmínky stanovené touto dohodou a účtovat vysoutěžené nepřekročitelné marže IP a DM, na základě kterých s ním tato rámcová dohoda byla uzavřena, viz příloha č. 1.

VI. KONTAKTNÍ OSOBY SMLUVNÍCH STRAN

- 6.1 Kontaktní osobou kupujícího ve věcech technických je:

[REDACTED]

- 6.2 Kontaktní osobou kupujícího pro převzetí extra lehkého topného oleje bude [REDACTED], který bude o dodání zboží informován alespoň tři (3) pracovní dny předem a současně mu bude sděleno jméno a kontakt na osobu, která bude zajišťovat závoz zboží.

- 6.3 Kontaktní osobou prodávajícího je: pro věci technické a smluvní: [REDACTED] a pro písemné potvrzení objednávek: [REDACTED]

- 6.4 Kontaktní osoby jmenované v tomto článku jsou oprávněny jednat pouze ve věcech týkající se zabezpečení plnění vyplývající z této dohody.

VII. VADY

- 7.1 Prodávající je povinen dodávat předmět plnění v množství, druhu a jakosti (technické parametry) dle této dohody, a to bez faktických a právních vad.
- 7.2 Poruší-li prodávající povinnosti dle odst. 7.1, jedná se o vady plnění a kupující je povinen je reklamovat bez zbytečného odkladu po jejich zjištění.

- 7.3 V případě zjištění vad u dodaných extra lehkých topných olejů je prodávající povinen zajistit jejich odstranění nejpozději do pěti (5) kalendářních dnů od oznámení reklamace, nedohodnou-li se smluvní strany na lhůtě delší. Vyřízením odstranění vady se rozumí, že prodávající je povinen vadnou dodávku z úložiště kupujícího odčerpát na vlastní náklady a provést bezplatnou výměnu za nezávadný extra lehký topný olej ve stejném množství a kvalitě a dále uhradit kupujícímu případné škody vzniklé dodáním a použitím vadného extra lehkého topného oleje.
- 7.4 Veškeré činnosti nutné či související s reklamací vad provede prodávající na své náklady v součinnosti s kupujícím tak, aby svými činnostmi neohrozil nebo neomezil činnosti kupujícího.

VIII. SMLUVNÍ POKUTA A Odstoupení od DOHODY

- 8.1 V případě nedodržení termínu odevzdání zboží podle čl. III. odst. 3.11 dohody je prodávající povinen uhradit kupujícímu smluvní pokutu ve výši 0,05 % z ceny nedodaného zboží za každý, byť i započatý kalendářní den prodlení.
- 8.2 V případě nedodržení termínu odstranění vad zboží ve lhůtě dle čl. VII. odst. 7.3 dohody je prodávající povinen uhradit kupujícímu smluvní pokutu ve výši 0,05 % z ceny reklamovaného zboží za každý, byť i započatý kalendářní den prodlení.
- 8.3 V případě prodlení kupujícího s úhradou řádně vystavené a doručené faktury, je prodávající oprávněn požadovat zákonný úrok z prodlení.
- 8.4 Úrok z prodlení a smluvní pokuta jsou splatné do třiceti (30) kalendářních dnů ode dne doručení písemné výzvy oprávněné smluvní strany k její úhradě povinnou smluvní stranou, není-li ve výzvě uvedena lhůta delší.
- 8.5 Ustanoveními o smluvní pokutě není dotčeno případné právo na náhradu újmy v plné výši.
- 8.6 Ukončením účinnosti této dohody nejsou dotčena ustanovení týkající se nároků z odpovědnosti za újmu a nároků ze smluvních pokut ani další ustanovení a nároky, z jejichž povahy vyplývá, že mají trvat i po zániku účinnosti této dohody.
- 8.7 Kupující je oprávněn od této dohody odstoupit v případě, že:
- prodávající je v prodlení s odevzdáním zboží o více než tři (3) kalendářní dny;
 - vůči majetku prodávajícího probíhá insolvenční řízení, v němž bylo vydáno rozhodnutí o úpadku;
 - prodávající vstoupí do likvidace, nebo pokud přestane splňovat podmínky dle základních či jiných kvalifikačních předpokladů, stanovených v zadávacích podmínkách na realizaci této Veřejné zakázky.
- 8.8 Kupující je oprávněn ukončit tuto dohodu i před uplynutím její sjednané doby nebo před vyčerpáním nejvyšší přípustné ceny výpovědi s výpovědní dobou jeden (1) kalendářní měsíc, a to v případě, kdy dojde v objektu, kam prodávající dodává extra lehký topný olej, ke změně druhu vytápění (např. plynofikace apod.). Kupující je oprávněn dát takovou výpověď jeden (1) kalendářní měsíc před spuštěním jiného druhu vytápění v objektu. Výpovědní doba počíná běžet okamžikem doručení písemné výpovědi prodávajícímu.
- 8.9 Dohodu lze dále ukončit písemnou dohodou smluvních stran, jejíž součástí bude i vypořádání vzájemných závazků a pohledávek.
- 8.10 Každá ze smluvních stran může od dohody odstoupit v případech stanovených dohodou nebo zákonem, zejména pak dle ust. § 1977, § 1978 a ust. § 2002 a násl. občanského zákoníku. Účinky odstoupení od dohody nastávají dnem doručení oznámení o odstoupení příslušné smluvní straně.
- 8.11 Za podstatné porušení této dohody se považuje zejména důvody dle odst. 8.6 této dohody.
- 8.12 Kupující je oprávněn tuto dohodu vypovědět i bez udání důvodu s jednoměsíční výpovědní lhůtou, která počíná běžet první den po doručení písemné výpovědi prodávajícímu. V takovém případě je prodávající povinen učinit již jen takové úkony, bez nichž by mohly být zájmy kupujícího vážně ohroženy.

IX. ZÁVĚREČNÁ USTANOVENÍ

- 9.1. Tato dohoda se uzavírá elektronicky a nabývá účinnosti dnem uveřejnění v registru smluv dle zákona č. 340/2015 Sb., o zvláštních podmínkách účinnosti některých smluv, uveřejňování těchto smluv a o registru smluv (zákon o registru smluv) ve znění pozdějších předpisů.
- 9.2. Smluvní strany se zavazují vzájemně si poskytnout patřičnou součinnost při plnění předmětu této dohody. Nesplněním této povinnosti není vyloučen nárok na náhradu škody druhé smluvní straně.
- 9.3. Tato dohoda, ani práva a povinnosti z ní vyplývající, nesmí být prodávajícím postoupena bez předchozího písemného souhlasu kupujícího.
- 9.4. Proávající je povinen spolupůsobit jako osoba povinná při výkonu finanční kontroly ve smyslu § 2 písm. e) zákona č. 320/2001 Sb., o finanční kontrole ve veřejné správě a o změně některých zákonů (zákon o finanční kontrole), ve znění pozdějších předpisů, a poskytnout kupujícímu i kontrolním orgánům při provádění finanční kontroly nezbytnou součinnost.
- 9.5. Smluvní strany nemají zájem, aby nad rámec výslovných ustanovení této dohody byla jakákoliv práva a povinnosti dovozovány z dosavadní či budoucí praxe zavedené mezi stranami či zvyklostí zachovávaných obecně či v odvětví týkajícím se předmětu plnění dle dohody, ledaže je stanoveno jinak. Vedle shora uvedeného si smluvní strany potvrzují, že si nejsou vědomy žádných dosud mezi nimi zavedených obchodních zvyklostí či praxe.
- 9.6. Smluvní strany vylučují aplikaci ustanovení § 557 občanského zákoníku na tuto dohodu.
- 9.7. Ukáže-li se některé z ustanovení této dohody zdánlivým (nicotným), posoudí se vliv této vady na ostatní ustanovení dohody obdobně podle ust. § 576 občanského zákoníku.
- 9.8. Všechny spory vyplývající z právního vztahu založeného touto dohodou a v souvislosti s ním, budou řešeny podle obecně závazných právních předpisů České republiky a soudy České republiky.
- 9.9. Dohoda může být měněna pouze formou číslovaných písemných dodatků. Za písemnou formu nebude pro tento účel považována výměna e-mailových či jiných elektronických zpráv.
- 9.10. Každá ze smluvních stran prohlašuje, že tuto dohodu uzavírá svobodně a vážně, že považuje její obsah za určitý a srozumitelný a že jsou jí známy veškeré skutečnosti, jež jsou pro uzavření této dohody rozhodující, na důkaz čehož připojují smluvní strany k této dohodě níže své podpisy.

Přílohy:

Příloha č. 1 - Cenová nabídka

Příloha č. 2 - Rozsah plnění veřejné zakázky (Upřesnění podmínek realizace)

Za kupujícího

Ing. Milan Grohmann
 Digitálně podepsal
 Ing. Milan Grohmann
 Datum: 2020.11.24
 10:09:48 +01'00'

.....
 Ing. Milan Grohmann
 náměstek ředitele SLZ PP ČR

Za prodávajícího

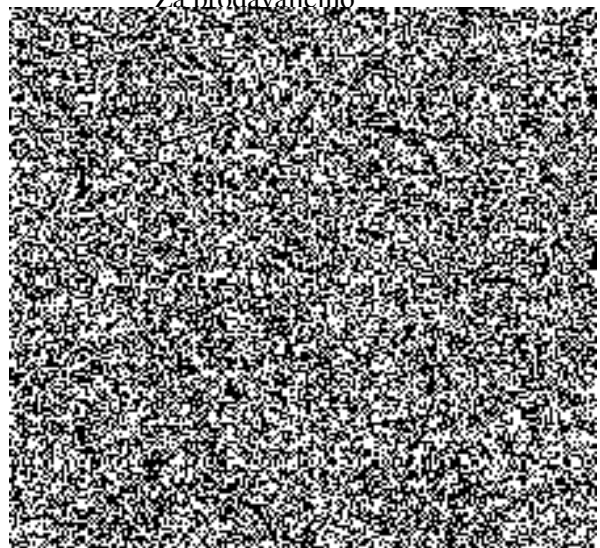

CENOVÁ NABÍDKA

Pevně stanovená položka IP (inland prémie) v USD	Pevně stanovená položka DM (dopravní marže) v Kč bez DPH
59	0,16

VZOREC PRO VÝPOČET NABÍDKOVÉ CENY extra lehkého topného oleje (eLTO)

Nabídková cena bude stanovena dle následujícího vzorce:

$$NC = (PT + IP) \times KT \times DR : 1000 + SPD + DM$$

kde:

NC	je nabídková cena za 1 litr extra lehkého topného oleje (bez DPH)
PT	je aritmetický průměr všech uveřejněných denních kotací Platts Barges FOB Rotterdam Mean z předešlého týdne v USD
IP	je prémium tuzemského trhu v USD za 1 t (nepřekročitelná položka)
KT	je aritmetický průměr denních kotací kurzů CZK/USD vydaných ČNB předcházející týden
DR	je referenční hustota (koeficient), ELTO = 0,845
SPD	je spotřební daň, ELTO = 10,95 Kč bez DPH
DM	je dopravní marže v Kč bez DPH za 1 litr

Předpokládaný objem eLTO na období 2020-2022 je cca 1 100 000 litrů (objem nemusí být zcela vyčerpán).

Rozsah plnění veřejné zakázky

Upřesnění podmínek realizace

A) Vjezd do areálu – objekt PP ČR: Praha 6, Pelléova 19, vjezd z ul. Bubenečská 20:

- možná technika pro závoz: cisterna (20 000 l, 30 000 – 35 000 l)
- areál je přístupný po běžných komunikacích pro danou techniku
- vjezd do areálu touto technikou je bezproblémový

B) Upřesnění místa stočení dodávky (zboží):

- místo závozu a stočení dodávky je ve dvoře areálu
- místo stočení je dostupné danou technikou
- požaduje se stočení do dvou nádrží o objemu 2x 100 000 litrů