

**Smlouva o uzavření budoucí smlouvy o zřízení věcného břemene služebnosti
inženýrské sítě
2020/0555/OSM.DEP**

Městská část Praha 8

se sídlem : Zenklova 1/35, 180 48 Praha 8 – Libeň,
IČ: 000 63 797,
DIČ: CZ00063797,
bankovní spojení: Česká spořitelna, a. s.,
Pobočka v Praze 8, Na Hrázi 1, 180 00 Praha 8 – Libeň,
číslo účtu: [REDACTED]
zastoupená: Starostou Městské části Praha 8
p.Ondřejem Grosem,

(dále jen „budoucí povinný“)
a

Tenisový klub LOKOMOTIVA PRAHA, z.s.

se sídlem: Pod plynojemem č. ev. 164, Karlín, 186 00 Praha 8,
IČ: 265 40 665,
bankovní spojení: Česká spořitelna, a. s.
číslo účtu: [REDACTED]
zastoupen: Ing. Kristínou Dolečkovou, na základě plné moci ze dne 8.10.2019

zapsáno v obchodním rejstříku dne 1. ledna 2014, vedeném Městským soudem v Praze,
L 12061

(dále jen „budoucí oprávněný“)

uzavírají dnešního dne, měsíce a roku, na základě úplného konsensu o všech níže uvedených skutečnostech, v souladu s ustanovením § 1785 a násl. Občanského zákoníku (zákona č. 89/2012 Sb., ve znění pozdějších předpisů) a § 76 odst. 7 zák. č. 458/2000 Sb., energetického zákona, ve znění pozdějších předpisů tuto

**smlouvu o uzavření budoucí smlouvy o zřízení
věcného břemene služebnosti inženýrské sítě:**

Čl. I.

Hlavní město Praha je na základě ust. § 1 zákona ČNR č. 172/1991 Sb., o přechodu některých věcí z majetku České republiky do vlastnictví obcí, ve znění pozdějších předpisů, vlastníkem pozemku parc. č. 735/1 v k. ú. Karlín, obec Praha, zapsaného na LV č. 311, u Katastrálního úřadu pro hlavní město Prahu se sídlem v Praze (dále jen „předmětný pozemek“).

Městská část Praha 8 má na základě zákona č. 131/2000 Sb., o hlavním městě Praze, ve znění pozdějších předpisů, a vyhlášky Hlavního města Prahy č. 55/2000 Sb. HMP, kterou se vydává Statut hlavního města Prahy, ve znění pozdějších předpisů, svěřen do správy výše specifikovaný pozemek a vykonává k této nemovitosti práva a povinnosti vlastníka.

Budoucí oprávněný z věcného břemena na předmětném pozemku vybuduje stavbu plynovodní přípojky pod označením stavby „Plynová přípojka tenisového areálu Lokomotiva Praha, z.s, Pod plynojemem č.ev. 164, Praha 8 - Karlín“ a to v rozsahu a způsobem vyznačeným v situačním nákresu, který je jako příloha nedílnou součástí této smlouvy.

Čl. II.

Budoucí oprávněný se zavazuje ve lhůtě 6 měsíců ode dne dokončení předmětné stavby vyzvat budoucího povinného k uzavření smlouvy o zřízení služebnosti inženýrské sítě.

Spolu s touto výzvou je budoucí oprávněný povinný předložit

- a) návrh smlouvy o zřízení věcného břemene služebnosti inženýrské sítě ve znění uvedeném v Čl. III této smlouvy o uzavření budoucí smlouvy, do něhož bude doplněna konkrétní částka sjednané úhrady za zřízení věcného břemene služebnosti inženýrské sítě, a to ve výši hodnoty služebnosti inženýrské sítě stanovené znaleckým posudkem, navýšené o platnou sazbu daně z přidané hodnoty, a dále specifikace příslušného znaleckého posudku a geometrického plánu zobrazujícího rozsah věcného břemene služebnosti inženýrské sítě,
- b) geometrický plán, v němž bude vyznačen rozsah věcného břemena, ve čtyřech vyhotoveních,
- c) znalecký posudek, jímž je stanovena hodnota příslušné služebnosti inženýrské sítě.

Vyhotovení geometrického plánu pro vyznačení věcného břemene služebnosti inženýrské sítě a znaleckého posudku na určení její hodnoty zajistí na své náklady budoucí oprávněný.

Budoucí oprávněný z věcného břemena se zavazuje, že nejméně 30 dnů před zahájením předmětné stavby uzavře nájemní smlouvu se Servisním střediskem pro správu svěřeného majetku MČ Praha 8, příspěvková organizace, na základě které si na dobu provádění stavby pronajme částí předmětného pozemku, který bude při realizaci a provozování stavby užívat.

V případě, že budoucí oprávněný tuto nájemní smlouvu neuzavře, má budoucí povinný právo odstoupit od této smlouvy o uzavření budoucí smlouvy o zřízení věcného břemene služebnosti inženýrské sítě.

Budoucí povinný se zavazuje uzavřít předloženou smlouvu o zřízení věcného břemene služebnosti inženýrské sítě do 30 kalendářních dnů od doručení výzvy k jejímu uzavření, pokud budou ze strany budoucího oprávněného splněny všechny výše uvedené podmínky,

tzn., bude před zahájením předmětné stavby uzavřena příslušná nájemní smlouva a nájemné sjednané na základě této smlouvy bude uhrazeno v plné výši v termínu splatnosti, a dále pokud bude spolu s výzvou k uzavření smlouvy o zřízení věcného břemene služebnosti inženýrské sítě předložen ze strany budoucího oprávněného příslušný geometrický plán a znalecký posudek.

Či. III

SMLOUVA O ZŘÍZENÍ VĚCNÉHO BŘEMENE SLUŽEBNOSTI INŽENÝRSKÉ SÍTĚ evid. č. Sml

Smluvní strany:

Městská část Praha 8

se sídlem orgánů: Zenklova 1/35, 180 48 Praha 8 – Libeň,
IČ: 000 63 797,
DIČ: CZ00063797,
bankovní spojení: Česká spořitelna, a. s.,
Pobočka v Praze 8, Na Hrázi 1, 180 00 Praha 8 – Libeň,
číslo účtu: [REDACTED]
zastoupená:

*jako vlastník pozemku na straně jedné
(dále i jen „Povinný“)*

a

Tenisový klub LOKOMOTIVA PRAHA, z.s.

se sídlem: Pod plynojemem č. ev. 164, Karlín, 186 00 Praha 8,
IČ: 265 40 665,
bankovní spojení:,
číslo účtu:,
zastoupen:

*zapsáno v obchodním rejstříku dne 1. ledna 2014, vedeném Městským soudem v Praze,
L 12061*

*jako oprávněná osoba na straně druhé
(dále i jen „Oprávněný“)*

uzavírají ve smyslu smlouvy o uzavření budoucí smlouvy o zřízení věcného břemena ev. č. MČ Praha 8 Sml, dnešního dne, měsíce a roku, na základě úplného konsensu o všech níže uvedených skutečnostech, v souladu s ustanovením § 1257 a násl. Občanského zákoníku (zákon č. 89/2012 Sb., v aktuálním znění) a § 76 odst. 7 zák. č. 458/2000 Sb. energetický zákon, v aktuálním znění, tuto

**smlouvu o zřízení věcného břemene služebnosti
inženýrské sítě:**

Čl. I.

Hlavní město Praha je na základě ust. § 1 zákona ČNR č. 172/1991 Sb., o přechodu některých věcí z majetku České republiky do vlastnictví obcí, ve znění pozdějších předpisů, vlastníkem pozemku parc. č. 735/1 v k. ú. Karlín, obec Praha, zapsaného na LV č. 311 u Katastrálního úřadu pro hlavní město Prahu se sídlem v Praze (dále jen „předmětný pozemek“).

Městská část Praha 8 má na základě zákona č. 131/2000 Sb., o hlavním městě Praze, ve znění pozdějších předpisů, a vyhlášky Hlavního města Prahy č. 55/2000 Sb. HMP, kterou se vydává Statut hlavního města Prahy, ve znění pozdějších předpisů, svěřen do správy výše specifikovaný pozemek a vykonává k této nemovitosti práva a povinnosti vlastníka.

Čl. II.

Oprávněný z břemene vybudoval na předmětném pozemku stavbu plynovodní přípojky pod označením stavby „Plynová přípojka tenisového areálu Lokomotiva Praha, z.s. Pod plynovodem č.ev. 164, Praha 8 - Karlín“ („dále jen předmětná stavba“), a to v rozsahu vyznačeném v geometrickém plánu specifikovaném v Čl. III této smlouvy.

Čl. III.

Povinný zřizuje ve prospěch Oprávněného věcné břemeno služebnosti inženýrské sítě zakládající právo vlastním nákladem a vhodným i bezpečným způsobem zřídit na služebném pozemku specifikovaném v Čl. I. této smlouvy nebo přes něj vést, přípojku plynovodu (dále též jen „předmětná inženýrská síť“), v rozsahu vyznačeném Geometrickým plánem č. vyhotoveným, který je nedílnou součástí této smlouvy, včetně práva vstupu a vjezdu na tento pozemek za účelem provádění údržby, oprav a rekonstrukcí této stavby.

Oprávněný právo odpovídající věcnému břemenu přijímá a vlastník nemovitosti specifikované v Čl. I. této smlouvy je povinen toto právo strpět.

Oprávněný se v této souvislosti zavazuje dodržovat při výkonu práva věcného břemene všechny bezpečnostní, požární, hygienické a další zvláštní právní předpisy a české a evropské technické normy.

Čl. IV.

Věcné břemeno dle Čl. III této smlouvy se zřizuje za úhradu ve výši - Kč (slovy: korun českých) navýšenou o platnou sazbu daně z přidané hodnoty v zákonné výši.

Tato úhrada byla sjednána ve výši hodnoty věcného břemena, určené znaleckým posudkem vyhotoveným znalcem dne a vedeným ve znaleckém deníku pod poř. číslem (dále i jen „znalecký posudek“),

Oprávněný zaplatí shora stanovenou úhradu za zřízení věcného břemene Povinnému na bankovní účet uvedený v záhlaví této smlouvy, s použitím **variabilního symbolu**, a to na základě faktury (daňového dokladu), kterou vystaví Povinný v listinné podobě do 30 dnů ode dne uzavření této smlouvy; den vystavení daňového dokladu bude považován za den uskutečnění zdanitelného plnění; faktura je splatná do 60 dnů od jejího doručení Oprávněnému.

Čl. V.

Náklady spojené s provozem, údržbou, opravami a rekonstrukcemi předmětné stavby hradí Oprávněný.

Případnou škodu, která by vznikla Povinnému v souvislosti s umístěním a provozováním předmětné stavby na pozemku uvedeném v Čl. I., je povinen Oprávněný nahradit Povinnému na základě jeho písemného požadavku neprodleně po prokázání vzniku škody a její výše.

Případné plánované opravy či rekonstrukce předmětné stavby a potřebu vstupu či vjezdu na předmětný pozemek za účelem zajištění jejího provozu či údržby je Oprávněný povinen předem písemně ohlásit Povinnému. Bez tohoto předchozího ohlášení je Oprávněný oprávněn vstupovat na tento pozemek pouze za účelem odstranění havárií, hrozí-li nebezpečí z prodlení; v tomto případě je Oprávněný povinen písemně oznámit tuto skutečnost Povinnému ve lhůtě následujících tří pracovních dnů.

Čl. VI.

Právo odpovídající věcnému břemenu zřizované touto smlouvou vznikne vkladem do katastru nemovitostí s právními účinky ke dni podání návrhu na vklad. Návrh na vklad práva odpovídajícího věcnému břemenu na základě této smlouvy do katastru nemovitostí podá Povinný ve lhůtě 30 kalendářních dnů ode dne, kdy od Odboru hospodaření s majetkem Magistrátu hlavního města Prahy obdrží potvrzení jeho správnosti ve smyslu ustanovení § 21 vyhlášky Hlavního města Prahy č. 55/2000 Sb. HMP, kterou se vydává Statut hlavního města Prahy, ve znění pozdějších předpisů. Správní poplatek za návrh na zahájení řízení o povolení vkladu práva do katastru nemovitostí uhradí Oprávněný. Kolek v hodnotě 2.000,- Kč předá Oprávněný Povinnému současně s uzavřením této smlouvy.

Čl. VII.

Správní poplatek za návrh na vklad podle této smlouvy do katastru nemovitostí, náklady na vyhotovení geometrického plánu specifikovaného v Čl. III této smlouvy a znaleckého posudku hradí Oprávněný.

Povinný se zavazuje předložit Odboru hospodaření s majetkem Magistrátu hlavního města Prahy návrh na vklad práva odpovídajícího věcnému břemenu podle této smlouvy k potvrzení jeho správnosti ve lhůtě 30 kalendářních dnů od uzavření této smlouvy.

Dojde-li ke změně vlastnictví předmětného pozemku, bude tato skutečnost písemně oznámena druhé smluvní straně.

Čl. VIII.

Tato smlouva se vyhotovuje ve čtyřech originálních stejnopisech. Jedno vyhotovení, které je opatřeno ověřenými podpisy, je určeno pro účely řízení o povolení vkladu do katastru nemovitostí, dva stejnopisy obdrží Povinný a jeden stejnopis obdrží Oprávněný.

Tato smlouva nabývá platnosti a účinnosti dnem podpisu oběma smluvními stranami.

Obě smluvní strany prohlašují, že si tuto smlouvu před jejím podpisem přečetly, že byla uzavřena podle jejich pravé a svobodné vůle, nikoli v tísní nebo za jednostranně nevýhodných podmínek, což stvrzují svými právoplatnými podpisy.

V Praze dne

V Praze dne

Za Povinného

Za Oprávněného

.....

.....

Přílohy: *Geometrický plán č.*

Čl. IV.

Smluvní strany se dále dohodly, že od této smlouvy může kterákoli z nich odstoupit v následujících případech:

- a) nedojde-li předmětnou stavbou k dotčení nebo omezení nemovitosti uvedené v Čl. I. této smlouvy
- b) nebude-li předmětná stavba realizována ve lhůtě 3 let ode dne podpisu této smlouvy.

Odstoupením se smlouva ruší od samého počátku, přičemž odstoupení je účinné okamžikem doručení písemného oznámení o odstoupení od smlouvy druhé smluvní straně.

Čl. V.

Tato smlouva se vyhotovuje v počtu čtyř originálních stejnopisů. Dvě vyhotovení obdrží budoucí povinný a dvě vyhotovení obdrží budoucí oprávněný.

Tato smlouva nabývá platnosti a účinnosti dnem podpisu oběma smluvními stranami.

Obě smluvní strany prohlašují, že si tuto smlouvu před jejím podpisem přečetly, že byla uzavřena po podle jejich pravé a svobodné vůle, nikoli v tísní nebo za jednostranně nevýhodných podmínek, což stvrzují svými právoplatnými podpisy.

Budoucí povinný bere na vědomí a souhlasí s tím, že tato smlouva může být budoucím oprávněným poskytnuta auditorům, účetním, daňovým, právním a jiným poradcům za účelem financování (včetně emise dluhopisů) budoucím oprávněným a osob s ní propojených, pokud jsou při své činnosti vázány zákonnou či smluvní povinností mlčenlivosti.

V Praze dne 23. 11. 2020

Za budoucího povinného
z věcného břemene

.....
Ondřej Gros
starosta Městské části Praha 8

V Praze dne 24. 10. 2020

Za budoucího oprávněného
z věcného břemene:

.....
Ing. Kristina Dolečková
na základě plné moci

Situační nákres

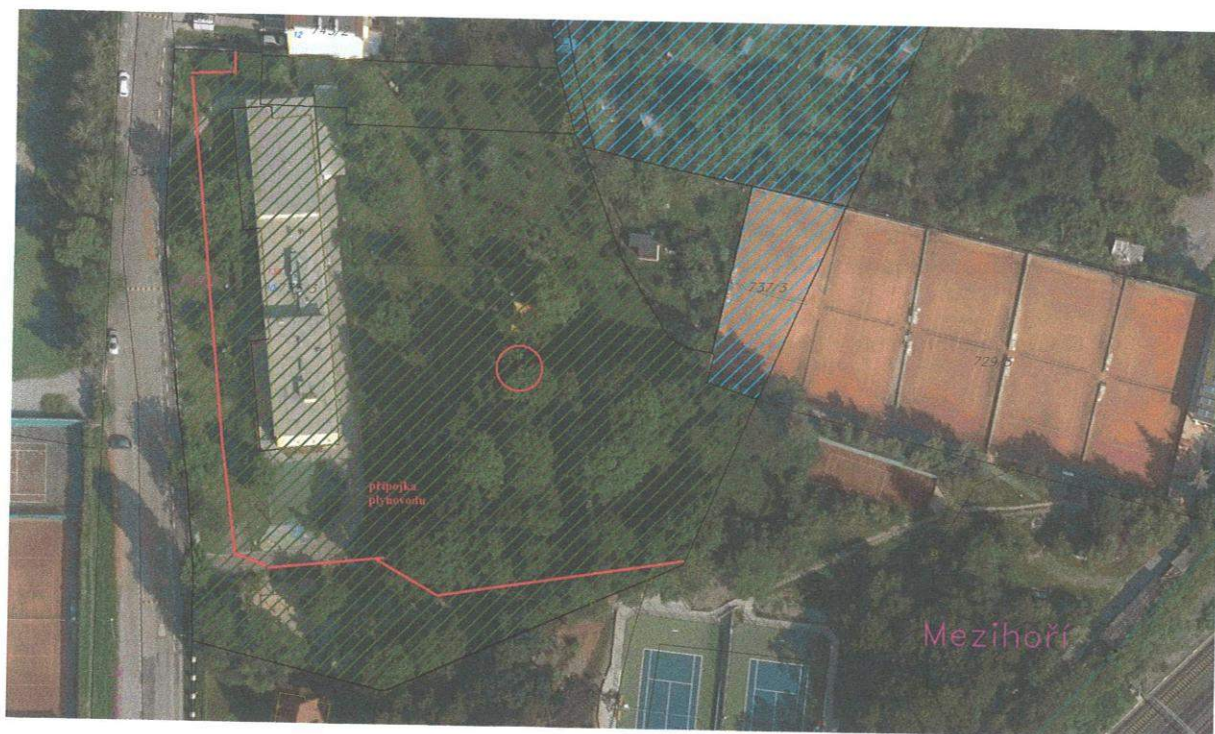

PLNÁ MOC

TENISOVÝ KLUB LOKOMOTIVA PRAHA, z.s., IČ: 265 40 665, se sídlem Pod plynojemem č.ev. 164, Praha 8 – Karlín, 180 00 jednající Mgr. Ing. Františkem Steinerem, PhD., prezidentem klubu (dále jen „zmocnitel“) zmocňuje

společnost DIPO, spol. s.r.o., se sídlem Legerova 921/14, 120 00 Praha 2, IČ 63677075, jednající jednatelem Ing. Kristinou Dolečkovou, (dále jen „zmocněnec“) ke všem činnostem spojeným se zajištěním územního rozhodnutí/souhlasu pro stavbu:

Plynová přípojka tenisového areálu Lokomotiva Praha, z.s., Pod plynojemem č.ev.164, Praha 8 - Karlín

Tato plná moc je současně plnou mocí procesní a opravňuje paní Ing. Kristinou Dolečkovou k tomu, aby zastupovala stavebníka TENISOVÝ KLUB LOKOMOTIVA PRAHA, z.s., IČ: 265 40 665, Pod plynojemem č.ev. 164, , Praha 8 – Karlín, 180 00, před orgány státní správy, místními orgány a provozovateli inženýrských sítí, vykonávala veškeré úkony, podávala návrhy a žádosti, opravné prostředky či námítky, vzdávala se jich, přebírala doručované písemnosti, to vše i tehdy, je-li k tomu podle právních předpisů zapotřebí zvláštní plné moci.

Ing. Kristina Dolečková bude právní úkony, k nimž je touto plnou mocí oprávněna, vykonávat osobně, případně zmocněnci k tomu písemně pověřenými.

V Praze dne 1.10.2019

Zmocnitel:

Tenisový klub LOKOMOTIVA PRAHA
Pod plynojemem 164, Praha 8, 180 00
IČO: 265 40 665
tel.:
č.ú.: 33

Tenisový klub Lokomotiva Praha, z.s.
Mgr. Ing. František Steiner, PhD.
Prezident klubu

Tuto plnou moc přijímám:

8.10.2019

DIPO, spol. s.r.o.
Ing. Kristina Dolečková, jednatečka

Ing. Kristina Dolečková