

# Smlouva o poradenské činnosti

**BDO Audit s.r.o.**

se sídlem V parku 2316/12, Chodov, 148 00 Praha 4

IČ: 453 14 381

zapsaná do obchodního rejstříku vedeného Městským soudem v Praze, oddíl C, vložka 7279

bankovní spojení: 2112529944/2700, UniCredit Bank Czech Republic and Slovakia, a.s.

jednající panem [redacted]

(dále jen "Poradce")

a

**ČD Cargo, a.s.**

se sídlem Jankovcova 1569/2c, Holešovice, 170 00 Praha 7

IČ: 281 96 678

zapsaná do obchodního rejstříku vedeného Městským soudem v Praze, oddíl B, vložka 12844

zastoupená panem [redacted]

(dále jen „Klient“)

Poradce a Klient (dále společně jen "smluvní strany") uzavírají tuto Smlouvu o poradenské činnosti (dále jen "Smlouva") v souladu s příslušnými ustanoveními zákona č. 89/2012 Sb. občanský zákoník v platném znění („Občanský zákoník“)

## čl. I. Předmět Smlouvy

1. Poradce se zavazuje, za podmínek stanovených touto Smlouvou, vykonávat pro Klienta poradenskou činnost v oblastech specifikovaných dále v čl. II. této Smlouvy.
2. Klient se zavazuje zaplatit Poradci za poradenskou činnost, poskytnutou dle této Smlouvy, odměnu stanovenou dále v čl. IV. této Smlouvy a poskytovat Poradci veškerou součinnost potřebnou pro výkon poradenské činnosti.

## čl. II. Poskytované poradenské služby

1. Poradce se zavazuje poskytovat, dle této Smlouvy, Klientovi poradenskou činnost v oblasti provedení [redacted] (dále jen „Cílová společnost“). Rozsah [redacted] je specifikován v Příloze č. 1 této Smlouvy.
2. Finanční a daňová due diligence dle bodu 1. této Smlouvy bude Poradcem zpracována a Klientovi předána formou písemné zprávy v anglickém jazyce nejpozději do 15-20 dnů od okamžiku, kdy byla Poradci zpřístupněna data v požadované kvalitě. Poradce se zavazuje upozornit Klienta bez zbytečného odkladu na veškerá zjištění, která by mohla mít význam pro Klienta při rozhodování o akvizici dotčené společnosti. Zpráva bude Klientovi předána na základě předávacího protokolu podepsaného oprávněnými zástupci smluvních stran.
3. Smluvní strany sjednaly, že jakékoli rozšíření služeb poskytovaných Poradcem dle této Smlouvy nad rámec stanovený v odst. 1. tohoto článku, bude sjednáno na základě písemných dodatků ke Smlouvě.

### čl. III.

#### Práva a povinnosti smluvních stran

1. Poradce se zavazuje vykonávat poradenskou činnost dle této Smlouvy s veškerou odbornou péčí, chránit jemu známé zájmy Klienta a informovat Klienta průběžně o plnění předmětu této Smlouvy.
2. Klient je povinen poskytovat Poradci veškerou potřebnou součinnost a veškeré informace a podklady potřebné k plnění poradenské činnosti Poradce.
3. Smluvní strany sjednaly, že budou vzájemně spolupracovat a aktivně přistupovat k řešení jednotlivých oblastí poradenských služeb poskytovaných dle této Smlouvy.
4. Poradce je povinen vykonávat poradenskou činnost dle této Smlouvy v dohodnutých termínech.
5. Klient je povinen zaplatit Poradci odměnu v dohodnuté výši a termínech v souladu s čl. IV. této Smlouvy.
6. Při zvážení dopadů na Klienta se pro případ nedodržení sjednaného rozsahu prací, jak je uveden v příloze č. 1 této Smlouvy, porušení právních předpisů nebo Smlouvy ze strany Poradce, strany dohodly na omezení odpovědnosti Poradce související se službou a to do výše 150% odměny zaplacené Poradci za uvedenou službu související s nedodržením. Toto omezení se nevztahuje na škodu, která bude přímo způsobena podvodným či úmyslným jednáním ze strany Poradce, hrubou nedbalostí, ani na jiné případy, u nichž omezení výše odškodnění vylučuje zákon.
7. Klient souhlasí s tím, že Poradce může poskytovat odborné služby také i jiným klientům, a to i v souvislosti s předmětnou transakcí týkající se Cílové společnosti, ke které Poradce poskytuje služby právě pro Klienta. Klient souhlasí s tím, že Poradce může poskytovat své služby jiným subjektům, pokud budou dodrženy podmínky pro ochranu důvěrných informací a (i) žádný člen poradenského týmu, který spolupracuje s Klientem, nesmí být členem týmu poskytujícího služby jinému subjektu, (ii) tým, který spolupracuje s Klientem, nesmí těmito jiným týmům bez předchozího písemného souhlasu Klienta zpřístupnit důvěrné informace týkající se Klienta.
8. Každá ze smluvních stran určuje kontaktní osobu, která bude zabezpečovat vzájemné předávání informací a spolupráci, předávání potřebných dokumentů, podkladů a výsledků činnosti dle této Smlouvy. Dojde-li ke změně v osobách pověřených k výkonu komunikace dle tohoto odstavce, je kterákoli ze smluvních stran oprávněna pouze písemným oznámením, předaným; druhé smluvní straně, provést změnu či doplnění. Smluvní strany sjednaly, že takové změny a doplnění nejsou považovány za změny této Smlouvy a nebudou prováděny formou dodatku k této Smlouvě.

#### Kontaktní osoba na straně Poradce:

[REDACTED]

#### Kontaktní osoba na straně Klienta:

[REDACTED]

**čl. IV.  
Odměna a náhrada nákladů**

1. Klient se zavazuje zaplatit Poradci za služby poskytované dle čl. II. odst. 1 a 2 této Smlouvy odměnu v celkové výši [REDACTED] (nebo ekvivalentu v CZK dle aktuálního kurzu ČNB platného ke dni vystavení faktury) a skládá se z:

[REDACTED]

[REDACTED]

2. Výše odměny je založena na těchto klíčových předpokladech:

[REDACTED]

[REDACTED]

[REDACTED]

[REDACTED]

[REDACTED]

[REDACTED]

3. Odměna včetně daně z přidané hodnoty bude Klientem uhrazena na základě faktury vystavené Poradcem. Faktura bude vystavena při doručení výstupu práce Poradcem. Splatnost faktury činí 14 dní od doručení faktury. Přílohou faktury bude kopie předávacího protokolu.

4.

5. Faktura bude v listinné podobě zaslána na adresu:

ČD Cargo, a.s., Odbor účetnictví, Jankovcova 1569/2c, 170 00 Praha 7 - Holešovice.

6. Smluvní strany se v souladu se zákonem č. 235/2004 Sb., o dani z přidané hodnoty, v platném znění (dále jen „Zákon o DPH“) dohodly, že faktura může být Klientovi zaslána též pouze elektronicky (dále jen „Elektronická faktura“), a to výlučně na e-mailovou adresu: [REDACTED] pro dodavatelské faktury určené na zasilací adresu: ČD Cargo, a.s., Jankovcova 1569/2c, 170 00 Praha 7 - Holešovice. Poradce se zavazuje, že Elektronická faktura bude Klientovi vždy zasílána z e-mailové adresy: [REDACTED]. Elektronická faktura bude obsahovat náležitosti stanovené Zákonem o DPH a § 435 odst. 1 Občanského zákoníku. Poradce se zavazuje, že Elektronická faktura bude generována přímo z účetního systému Poradce v elektronické podobě a tato

elektronická podoba bude představovat originální verzi těchto dokladů evidovanou v účetnictví Poradce. V případě, že není možné generovat Elektronickou fakturu přímo z účetního systému Poradce, musí být opatřena zaručeným elektronickým podpisem založeným na kvalifikovaném certifikátu v souladu s aktuální právní úpravou. Elektronická faktura bude vyhotovena ve formátu PDF v četnosti 1 faktura = 1 pdf soubor. Přílohy Elektronické faktury, které nejsou součástí daňového dokladu, budou zasílány Klientovi pouze ve formátech RTF, PDF, JPG, DOC, DOCx, XLS, XLSx. V případě, kdy bude zaslána Klientovi Elektronická faktura, zavazuje se Poradce nezasílat stejnou fakturu duplicitně v papírové podobě. Přijetí Elektronické faktury Klientem bude potvrzeno zpětným odesláním zprávy o doručení na e-mailovou adresu, z níž byla faktura odeslána.

7. Faktura musí obsahovat všechny náležitosti řádného účetního a daňového dokladu ve smyslu příslušných právních předpisů, zejména Zákona o DPH. Přílohou faktury bude předávací (akceptační) protokol podepsaný Klientem, jinak faktura nezakládá povinnost Klienta fakturu uhradit. Faktura musí rovněž obsahovat výslovný odkaz na číslo Smlouvy a číslo objednávky. V případě, že faktura nebude mít odpovídající náležitosti, je Klient oprávněn zaslat ji ve lhůtě splatnosti zpět Poradci k doplnění či opravě, aniž se tak dostane do prodlení; lhůta splatnosti počíná běžet znovu od opětovného doručení náležitě doplněné či opravené faktury.
8. Při nedodržení doby splatnosti faktur této Smlouvy má Poradce právo, uplatnit vůči Klientovi úroky z prodlení ve výši stanovené nařízením vlády č. 351/2013 Sb., v platném znění a Klient je povinen je Poradci zaplatit. V případě prodlení s placením nebude Poradce uplatňovat vůči Klientovi tento úrok z prodlení za dobu 14 kalendářních dnů po splatnosti.
9. Pokud bude Poradce označen správcem daně za nespolehlivého plátce ve smyslu § 106a Zákona o DPH, zavazuje se zároveň o této skutečnosti neprodleně písemně informovat Klienta spolu s uvedením data, kdy tato skutečnost nastala. Pokud Klientovi vznikne podle § 109 Zákona o DPH ručení za nezaplacenou DPH z přijatého zdanitelného plnění od Poradce, má Klient právo bez souhlasu Poradce uplatnit postup zvláštního způsobu zajištění daně podle § 109 Zákona o DPH. Při uplatnění zvláštního způsobu zajištění daně uhradí Klient částku DPH podle daňového dokladu vystaveného Poradcem na účet správce daně Poradce a Poradce o tomto kroku vhodným způsobem vyrozumí. Zaplacením částky DPH na účet správce daně Poradce a jeho vyrozuměním o tomto kroku se závazek Klienta uhradit částku odpovídající výši takto zaplacené DPH z této Smlouvy považuje za splněný.
10. Poradce se zavazuje, že bankovní účet jím určený pro zaplacení jakéhokoliv závazku Klienta na základě této Smlouvy (nebo jeho části) bude k datu splatnosti příslušného závazku zveřejněn způsobem umožňující dálkový přístup ve smyslu § 96 odst. 2 Zákona o DPH.

#### čl. V. Chráněné informace

1. Veškeré informace sdělené kteroukoliv ze smluvních stran při plnění povinností dle této Smlouvy, jsou považovány za přísně důvěrné a nesmí být zpřístupněny či jakýmkoliv jiným způsobem sděleny třetí osobě, s výjimkou informací, které byly v okamžiku sdělení veřejně známy nebo informací, které smluvní strany získaly od třetích osob. Toto omezení se nevztahuje na třetí osoby, kterým Klient nebo Poradce potřebuje informace sdělit, s ohledem na přípravu a realizaci transakce, zejména se jedná o (i) financující partnery a (ii) ostatní poradce Klienta, kteří se podílejí na akvizici dotčených společností.
2. Poradce je oprávněn poskytovat při nabídce poradenských služeb jako reference následující typy údajů: jméno Klienta a jméno zkoumaných akvizičních cílů, pokud bylo zveřejněno (v opačném případě není dovoleno Poradci používat jméno Cílové společnosti, pouze však její obecný popis), stručný popis vykonané práce v rozsahu poskytované poradenské činnosti.

čl. VI.  
Závěrečná ustanovení

1. Právní vztahy mezi stranami se řídí touto Smlouvou a Všeobecnými obchodními podmínkami poskytování služeb společnosti BDO Audit s.r.o., které tvoří přílohu č. 2 této smlouvy (dále také „VOP“). Klient prohlašuje, že se s VOP seznámil. V případě rozporu mezi VOP a Smlouvou, řídí se smluvní strany Smlouvou. Právní vztahy výslovně neupravené touto Smlouvou a VOP se řídí ustanoveními Občanského zákoníku v platném znění.
2. Smluvní strany jsou si vědomy skutečnosti, že Klient je povinnou osobou podle zákona č. 340/2015 Sb., zákon o registru smluv, a důsledků, které jsou s touto skutečností spojeny. Strany prohlašují, že dospěly ke společnému závěru, že tato smlouva podléhá povinnosti uveřejnění v registru smluv. Smluvní strany potvrzují, že si za tímto účelem navzájem poskytly informace, které považují za dostatečné. Obě strany souhlasí s takovým zveřejněním smlouvy s případnými výjimkami, na které se vztahuje oprávnění znečitelnit jejich obsah.
3. Smluvní strany se shodly na tom, že některá ustanovení této smlouvy obsahují informace, jež nelze poskytnout při postupu podle předpisů upravujících svobodný přístup k informacím, nebo které jsou obchodním tajemstvím, a na které se vztahuje oprávnění znečitelnit jejich obsah před případným zveřejněním v registru smluv podle zákona č. 340/2015 Sb., zákon o registru smluv. Smluvní strany se shodly na tom, že ustanovení této smlouvy, která byla zvýrazněna vyzněním, tvoří informace, které nelze poskytnout při postupu podle předpisů upravujících svobodný přístup k informacím, nebo které jsou obchodním tajemstvím. V registru smluv bude smlouva uveřejněna ve znění, ve kterém budou takto zvýrazněné informace znečitelněny.

Klient je oprávněn jednostranně poskytnout informace, na které se případně vztahuje ochrana dle této smlouvy, v případě, že je k takovému postupu povinno na základě platného právního předpisu a/nebo pravomocného soudního, arbitrážního či správního rozhodnutí s tím, že:

  - (a) je oprávněn poskytnout informace pouze v rozsahu nezbytně nutném pro splnění dané povinnosti,
  - (b) zvolí nejvhodnější postup v dané věci tak, aby zároveň byl minimalizován zásah do důvěrného charakteru informací
4. Tato smlouva nabývá platnosti podpisem poslední stranou. Smlouva nabývá účinnosti dnem uveřejnění v registru smluv, které v souladu se zák. č. 340/2015 Sb., o registru smluv, zajistí Klient, přičemž v podání uvede také identifikaci datové schránky druhé strany, a to: kxvqzkt
5. Tato Smlouva nabývá platnosti a účinnosti dnem jejího podpisu oběma smluvními stranami.
6. Tato Smlouva je uzavírána na dobu určitou 3 měsíců od data podpisu Smlouvy nebo do okamžiku ukončení poradenské činnosti.
7. Ustanovení této Smlouvy lze měnit a doplňovat pouze formou písemných dodatků podepsaných oběma smluvními stranami.
8. Tato Smlouva se sepisuje ve dvou vyhotoveních s platností originálu, přičemž každá ze smluvních stran obdrží po jednom vyhotovení Smlouvy.
9. Pokud by tato Smlouva trpěla právními vadami, zejména pokud by některé z jejích ustanovení bylo v rozporu s českým právním řádem, v důsledku čehož by mohla být posuzována jako neplatná, považuje se toto ustanovení za samostatné a Smlouva se posuzuje, jako by takové ustanovení nikdy neobsahovala.

10. Smluvní strany této Smlouvy se zavazují, že v případě sporů o obsah a plnění této Smlouvy vynaloží veškeré úsilí, které lze spravedlivě požadovat k tomu, aby byly tyto spory vyřešeny smírnou cestou, zejména aby byly odstraněny okolnosti vedoucí ke vzniku práva od Smlouvy odstoupit, nebo způsobují neplatnost.

V Praze, dne 24.6.2020

Poradce

Klient

BDO Audit s.r.o.

ČD Cargo, a.s.

*V Praze dne: 5.11.20*

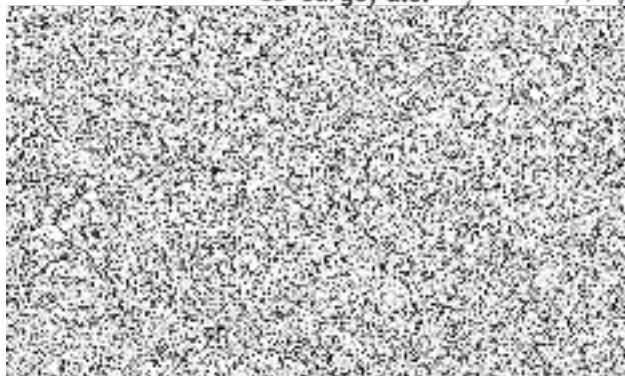
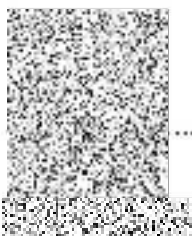

člen představenstva

**Příloha č. 1** [redacted]

[redacted]

[redacted]

[redacted]

[redacted]

[redacted]

[redacted]

[redacted]

[redacted]

[redacted]

[redacted]

[redacted]

[redacted]

[redacted]

[redacted]

[redacted]

[redacted]

[redacted]

[redacted]

[redacted]

[redacted]

[redacted]

[redacted]

[redacted]

[redacted]

[redacted]

[redacted]

[redacted]

[redacted]

[redacted]

[redacted]

[redacted]

[redacted]

[redacted]

[redacted]

[REDACTED]

[REDACTED]

[REDACTED]

[REDACTED]

[REDACTED]

[REDACTED]

[REDACTED]

[REDACTED]

[REDACTED]

[REDACTED]

[REDACTED]

[REDACTED]

[REDACTED]

[REDACTED]

[REDACTED]



