



KUPNÍ SMLOUVA
č. j. KRPH-85446/ČJ-2020-0500NE-VZ

dle § 2079 a násl. zákona č. 89/2012 Sb., občanský zákoník
(dále jen „OZ“)

uzavřena níže uvedeného dne, měsíce a roku mezi smluvními stranami



I.

Smluvní strany

1. Prodávající **INTERIER TECH s.r.o.**
se sídlem: Za Drahou 253, 282 01 Český Brod
zastoupený:  jednatelkou společnosti
IČO: 29058155
DIČ: CZ29058155
Datová schránka: 4WINZIY
bankovní spojení: Komerční banka a. s.
číslo účtu: 43-6648310287/0100
kontaktní osoba: 
e-mail: 
zapsaná v obchodním rejstříku vedeném Městským soudem v Praze, oddíl C, vložka
163550
(dále jen „prodávající“)

a

2. Kupující

Česká republika – Krajské ředitelství policie Královéhradeckého kraje
se sídlem: Ulrichovo náměstí 810, 501 01 Hradec Králové
zastoupený: plk. Mgr. Ing. Markem Baudyšem, náměstkem ředitele
 krajského ředitelství pro ekonomiku
IČ: 75151545
DIČ: CZ75151545
Datová schránka: urnai6d
bankovní spojení: Česká národní banka, pobočka Hradec Králové
číslo účtu: 23235881/0710
Telefon: 
e-mail: 
Kontaktní osoba: 
 (ve věcech technických)

(dále jen „kupující“)

I.

Úvodní ustanovení

Tato kupní smlouva byla smluvními stranami uzavřena na základě rámcové dohody „Dodávky kancelářského, sedacího a lehacího nábytku pro roky 2021 - 2022“. č. j. MV-48222-20/VZ-2020 uzavřené dne 16. 9. 2020 (dále jen „rámcová dohoda“).

II.

Předmět plnění

1. Předmětem této smlouvy je stanovení podmínek pro dodávky kancelářského, sedacího a lehacího nábytku specifikované v příloze č. 1 této kupní smlouvy „Specifikace předmětu plnění“.
2. Kupující se zavazuje předmět plnění převzít a zaplatit sjednanou cenu dle článku III.

III.

Kupní cena

- | | |
|---|---------------|
| 1. Cena celkem bez DPH: | 749.307,65 Kč |
| Vyčíslení 21 % DPH | 157.354,61 Kč |
| Cena za celý předmět plnění včetně DPH: | 906.662,26 Kč |

Cena je za množství: 179 ks kancelářského, sedacího a lehacího nábytku

2. Nabídnuté jednotkové ceny uvedené v příloze č. 1 „Specifikace předmětu plnění“ této kupní smlouvy jsou považovány za ceny nejvýše přípustné a nepřekročitelné, zahrnující cenu za dopravu do místa plnění, včetně dalších nákladů související s dodávkou předmětu plnění v této smlouvě výslovně neuvedených. Změna nabídnutých jednotkových cen je možná pouze na základě změny právních předpisů, a to při změnách daňových sazeb (DPH).
3. Nabídnuté jednotkové ceny se mohou měnit v závislosti na aktuální upřesněné specifikaci kupujícím dle aktuální potřeby. Pokud specifikace nebude změněna, platí ustanovení předchozího odstavce.

IV.

Doba a místo plnění

1. Prodávající je povinen dodat smluvené zboží v následujících termínech:
 - Kancelářský nábytek:
 - 21 kalendářních dnů ode dne nabytí účinnosti kupní smlouvy v případě, že jde o základní provedení v celkové ceně do 2.000.000,- Kč bez DPH;

- Sedací a lehací nábytek:

- 21 kalendářních dnů ode dne nabytí účinnosti kupní smlouvy v případě, že jde o základní provedení v celkové ceně do 1.000.000,- Kč bez DPH;

Místo plnění:

Krajské ředitelství policie Královéhradeckého kraje
Sklady policie ČR
549 06 Bohuslavice nad Metují

V.

Všeobecné dodací podmínky

1. Dodávka zboží bude považována za uskutečněnou jejím převzetím kupujícím a podpisem dodacího listu zástupci obou smluvních stran v místě plnění. Jedno vyhotovení dodacího listu zůstane kupujícímu a druhé vyhotovení bude předáno prodávajícímu.
2. Kupující nabývá vlastnické právo k dodanému zboží jeho převzetím a je oprávněn zboží používat. Přechod nebezpečí škody na zboží se řídí ustanovením § 2121 - 2125 OZ.

VI.

Platební podmínky

1. Platba za uskutečněné dodávky předmětu plnění bude prováděna bezhotovostním platebním převodem na základě daňového dokladu vystaveného prodávajícím do 14 kalendářních dnů po řádném předání a převzetí dodávky kupujícím. Přílohou každého daňového dokladu bude zástupci obou stran podepsaný dodací list potvrzující, že dodávka byla dodána kupujícímu v požadovaném množství a kvalitě.
2. Daňový doklad musí obsahovat č. j. kupní smlouvy, č. j. rámcové dohody, ke které se dodávka vztahuje, všechny údaje uvedené v § 29 a násl. zákona č. 235/2004 Sb., o dani z přidané hodnoty, ve znění pozdějších předpisů, a údaje uvedené v § 435 OZ.
3. Daňové doklady jsou splatné do 30 kalendářních dnů ode dne jejich prokazatelného doručení příslušnému kupujícímu na adresu uvedenou v konkrétní kupní smlouvě (místo plnění).
4. Daňový doklad je považován za proplacený okamžikem odepsání příslušné finanční částky z účtu kupujícího ve prospěch účtu prodávajícího.
5. U daňových dokladů předložených po 7. prosinci daného kalendářního roku je splatnost stanovena na 60 dnů ode dne doručení kupujícímu.
6. Kupující je oprávněn před uplynutím lhůty splatnosti daňového dokladu vrátit prodávajícímu bez zaplacení takový daňový doklad, který neobsahuje náležitosti

stanovené touto kupní smlouvou nebo obecně závaznými právními předpisy, není doložen kopií potvrzeného dodacího listu, obsahuje jiné cenové údaje nebo jiný druh plnění než dohodnutý ve smlouvě nebo budou-li tyto údaje uvedeny chybně, a to s uvedením důvodu vrácení. Prodávající je povinen v případě oprávněného vrácení daňového dokladu tento daňový doklad opravit nebo vyhotovit znovu. Důvodným vrácením daňového dokladu přestává běžet původní lhůta splatnosti. Nová lhůta splatnosti v původní délce splatnosti běží znovu ode dne doručení opraveného nebo nově vystaveného daňového dokladu kupujícímu.

7. Platby budou realizovány v Kč na základě předloženého daňového dokladu.
8. Zálohové platby kupující neposkytuje.

VII. Záruka

1. Prodávající se zavazuje poskytovat záruční dobu na zboží v délce minimálně 60 měsíců pro kancelářský nábytek.
2. U sedacího a lehacího nábytku bude poskytnuta záruční doba v délce minimálně 60 měsíců u položek 64, 65, 68-70 a 73. U položek 71,72, 74-80 bude poskytnuta záruční doba v délce minimálně 36 měsíců. U položek 66 a 67 bude poskytnuta záruční doba v délce minimálně 24 měsíců.
3. Ostatní podmínky týkající se záruky se řídí ustanoveními rámcové smlouvy, a pokud rámcová dohoda podmínky týkající se záruky neupřesňuje, ustanoveními OZ.

VIII. Vady

1. Prodávající je povinen dodat zboží v množství, druhu a jakosti (technické parametry) dle kupní smlouvy a při dodržení obchodních podmínek sjednaných v rámcové dohodě včetně podmínek pro přepravu do místa dodání. Kupující je povinen dodané zboží převzít a zaplatit kupní cenu.
2. Poruší-li prodávající povinnosti stanovené v článku VIII. odst. 1 této kupní smlouvy, jedná se o vady plnění. Za vady plnění se považuje i dodání jiného druhu zboží, než určuje tato kupní smlouva. Kupující je povinen reklamovat vady bezodkladně po jejich zjištění.
3. Zjistí-li kupující vady týkající se jakosti dodaného zboží již při dodání, je oprávněn odmítnout jejich převzetí a od této kupní smlouvy odstoupit. To platí i při dodání jiného druhu zboží, než určuje tato kupní smlouva. Odstoupení od této kupní smlouvy bezodkladně kupující písemně oznámí prodávajícímu.
4. Vady, které se týkají jakosti dodaného zboží, které kupující zjistí až po převzetí dodávky, je prodávající povinen odstranit nejpozději do 7 dnů od oznámení reklamace. Prodávající odstraní vady bezúplatně dodáním náhradního plnění v množství a jakosti dle této kupní smlouvy. Obdobně postupuje prodávající i v případě, nevyužije-li kupující svého práva na odstoupení od smlouvy podle článku VIII. odst. 3 této kupní smlouvy.

5. Ujednáním o náhradním plnění není dotčena odpovědnost dodavatele za škodu.

IX.

Odstoupení od smlouvy

1. Odstoupení od smlouvy se řídí ustanoveními § 2001 a násl. OZ.
2. Smluvní strany pokládají za podstatné porušení smlouvy prodlení prodávajícího se splněním předmětu této kupní smlouvy ve sjednaném termínu dle článku IV. této smlouvy nebo nedodání předmětu plnění v požadované kvalitě a množství dle této smlouvy.
3. Kupující je oprávněn od této kupní smlouvy odstoupit, pokud prodávající nedodá předmět plnění ani po uplynutí 14 kalendářních dnů po řádném termínu dodání.
4. Kupující je oprávněn odstoupit od smlouvy, jestliže nabyde právní moci rozhodnutí insolvenčního soudu, kterým se osvědčuje úpadek prodávajícího dle zákona č. 182/2006 Sb., o úpadku a způsobech jeho řešení (insolvenční zákon), ve znění pozdějších předpisů.

X.

Sankce

1. Prodávající je oprávněn požadovat na kupujícím úrok z prodlení za nedodržení termínu splatnosti daňového dokladu ve výši 0,05 % z oprávněně účtované částky za každý i započatý den prodlení. Výše sankce není omezena.
2. Kupující je oprávněn požadovat na prodávajícím smluvní pokutu za nedodržení termínu dodání předmětu plnění dle kupní smlouvy, a to ve výši 0,05 % z ceny nedodaného předmětu plnění za každý i započatý den prodlení. Minimální výše sankce je 1000,- Kč za každý den prodlení. Výše sankce není omezena.
3. Kupující je oprávněn požadovat na prodávajícím smluvní pokutu za nedodržení doby pro odstranění zjištěných vad na základě reklamace, a to ve výši 0,05 % z ceny reklamovaného předmětu plnění, a to za každý i započatý den prodlení. Minimální výše sankce je 1000,- Kč za den. Výše sankce není omezena.
4. Úrok z prodlení a smluvní pokuta jsou splatné do 30 kalendářních dnů od data, kdy byla povinné straně doručena písemná výzva k jejich zaplacení oprávněnou stranou, a to na účet oprávněné strany uvedený v písemné výzvě. Ustanovením o smluvní pokutě není dotčeno právo oprávněné strany na náhradu škody.

XI.

Řešení sporů

1. Veškeré spory mezi smluvními stranami budou řešeny nejprve smírně.
2. Nebude-li smírného řešení dosaženo, budou spory řešeny v soudním řízení před obecnými soudy České republiky.

XII.

Odpovědnost za škodu

Prodávající odpovídá za škodu způsobenou vadným plněním této smlouvy v rozsahu stanoveném českým právním řádem, zejména pak OZ.

XIII.

Závěrečná ustanovení

1. Tato kupní smlouva se řídí právním řádem České republiky, zejména příslušnými ustanoveními OZ.
2. Tato kupní smlouva nabývá platnosti dnem podpisu oběma smluvními stranami a je účinná dnem uveřejnění v registru smluv v souladu se zákonem č. 340/2015 Sb., o registru smluv.
3. Tato kupní smlouva může být měněna nebo doplňována jen písemnými, očíslovanými dodatky odsouhlasenými smluvními stranami, které se stanou nedílnou součástí této kupní smlouvy. Tato kupní smlouva nemůže být měněna nebo doplňována způsobem odporujícím § 222 zákona č. 134/2016 Sb., o zadávání veřejných zakázek.
4. Obě smluvní strany prohlašují, že tato smlouva nebyla uzavřena v tísni, ani za jednostranně nevýhodných podmínek a na důkaz toho připojují své vlastnoruční podpisy.
5. Tato kupní smlouva je vyhotovena pouze elektronicky.
6. Otázky neupravené touto kupní smlouvou se řídí ustanoveními rámcové dohody, a pokud rámcová dohoda předmětnou materii neupravuje, příslušnými ustanoveními OZ.
7. Nedílnou součástí této kupní smlouvy je:

Příloha č.1 – Specifikace předmětu plnění

V Českém Brodě

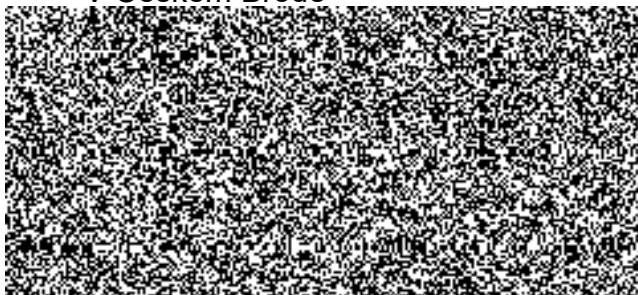

V Hradci Králové

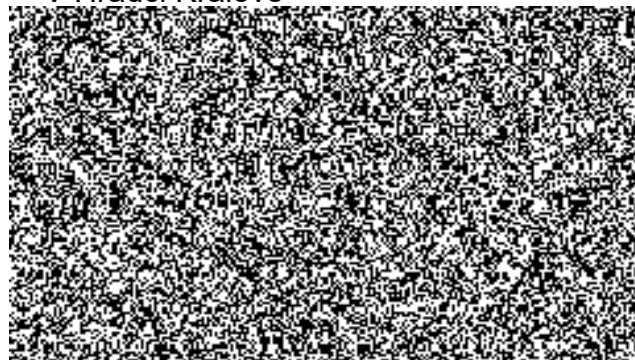

Specifikace předmětu plnění

Dodávka kancelářského, sedacího a lehacího nábytku

položka	pořadové číslo	název a typ	barevné provedení	poznámka	MJ	požadovaný počet	cena za MJ bez DPH (Kč)	cena za MJ s DPH (Kč)	sazba DPH (%)	cena celkem bez DPH (Kč)	DPH celkem (Kč)	cena celkem s DPH (Kč)
1	66	dispečerské křeslo pro nepřetržitý provoz 160kg	černá	vel.B	ks	6	8 586,00	10 389,06	21	51 516,00	10 818,36	62 334,36
2	67	dispečerské křeslo pro operační centra	černá	vel.B	ks	2	20 111,00	24 334,31	21	40 222,00	8 446,62	48 668,62
3	67	dispečerské křeslo pro operační centra	černá	vel.D	ks	1	20 111,00	24 334,31	21	20 111,00	4 223,31	24 334,31
4	70	kancelářské křeslo čal.opěrák za síťoviny 150 kg	šedá		ks	14	5 491,50	6 644,72	21	76 881,06	16 145,02	93 026,08
5	73	kancelářská židle čalouněná 130 kg	šedá		ks	69	4 254,00	5 147,34	21	293 526,00	61 640,46	355 166,46
6	74	židle dřevěná čalouněná s kovovou kostrou 130 kg	dřevo třešeň, čal.šedá		ks	6	3 078,10	3 724,50	21	18 468,60	3 878,40	22 347,00
7	78	kancelářská židle čal.vyšší záda s područkami 160 kg	šedá		ks	28	4 563,00	5 521,23	21	127 764,00	26 830,44	154 594,44
8	80	židle kovová čalouněná konferenční bez područek 130 kg	konstrukce černá, čal.šedá		ks	17	2 011,00	2 433,31	21	34 187,00	7 179,27	41 366,27
9	80	židle kovová čalouněná konferenční bez područek 130 kg	konsrtukce černá, čal.modré		ks	20	2 011,00	2 433,31	21	40 220,00	8 446,20	48 666,20
10	80	židle kovová čalouněná konferenční bez područek 130 kg	kostra chrom, čal.černá		ks	8	2 011,00	2 433,31	21	16 088,00	3 378,48	19 466,48
11	82	židle kovová čalouněná konferenční s područkami	šedá, chrom		ks	2	2 290,00	2 770,90	21	4 580,00	961,80	5 541,80
12	84	křeslo dřevěné čalouněné pevné 120 kg	kostra buk, čal.šedá		ks	3	3 775,00	4 567,75	21	11 325,00	2 378,25	13 703,25
13	84	křeslo dřevěné čalouněné pevné 120 kg	kostra buk, čal.hnědá		ks	2	3 775,00	4 567,75	21	7 550,00	1 585,50	9 135,50
14	86	valenda čal.s úložným prostorem 150kg	čal.hnědá, ořech		ks	1	6 869,00	8 311,49	21	6 869,00	1 442,49	8 311,49
Celkem										749 307,65	157 354,61	906 662,26

Anna Vidrmanová
 Digitálně podepsal Anna Vidrmanová
 Datum: 2020.11.10 07:42:04 +01'00'