

KUPNÍ SMLOUVA
PPR-34489-6/ČJ-2020-990670

uzavřená v souladu s § 2079 a násl. zákona č.89/2012 Sb., občanský zákoník, ve znění
 pozdějších předpisů (dále jen „občanský zákoník“)
 (dále jen „smlouva“)

**Níže uvedeného dne, měsíce a roku byla uzavřena mezi smluvními stranami
 kupní smlouva na základě rámcové dohody č. j. MV- 48222-20/VZ-2020
 (dále jen „rámcová dohoda“) tohoto znění**

I.

Smluvní strany

1.

Prodávající:

INTERIER TECH s.r.o.

Sídlo:

Za Drahou 253, 282 01 Český Brod - Liblice

Zastoupen:



IČO:

290 58 155

DIČ:

CZ 290 58 155

ID datové schránky:

4winziy

Bankovní spojení:

KB Český Brod

Číslo účtu:

43-6648310287/0100

Kontaktní osoba:



E-mail:

Telefon:



zapsán v obchodním rejstříku vedeném u MS soudu v Praze, oddíl C, vložka 163550
 (dále jen „prodávající“)

2. Kupující:

Česká republika – Ministerstvo vnitra

Sídlo:

Nad Štolou 936/3 170 34 Praha 7

Zastoupen:

Mgr. Davidem Pšeničkou

vedoucím odboru movitého majetku

Správy logistického zabezpečení Policejního prezidia

České republiky

Příjemce faktury:

Policejní prezidium ČR,

Správa logistického zabezpečení,

P. O. BOX 6, 150 05 Praha 5

IČO:

00007064

DIČ:

CZ00007064

ID datové schránky:

gs9ai55

Bankovní spojení:

Česká národní banka

Číslo účtu:

5504881/0710

Kontaktní osoba:



Telefon:



e-mail:

(dále jen „kupující“)

(prodávající a kupující společně též „smluvní strany“)

II.

Předmět plnění

1. Předmětem této smlouvy je dodávka nábytku s veškerým příslušenstvím, specifikovaného v Příloze č. 1, která je nedílnou součástí této smlouvy (dále také jako „předmět plnění“ nebo „zboží“). Předmětem plnění je také úplné a bezvadné provedení všech výrobních, dodávkových, montážních a instalačních prací nezbytných pro řádné předání dodávky, včetně dopravy do místa plnění.
2. Kupující se zavazuje řádně odevzdaný předmět plnění převzít a zaplatit sjednanou cenu podle článku IV. této smlouvy.
3. Podkladem pro uzavření této kupní smlouvy je rámcová smlouva a nabídka prodávajícího zde dne 13. 11. 2020.
4. Nabídka kupujícího je nedílnou součástí této smlouvy.

III.

Technické podmínky

Předmět plnění musí odpovídat požadavkům stanoveným v této smlouvě a v čl. 5 rámcové dohody.

IV.

Kupní cena

1. Celková kupní cena za 266 ks nábytku specifikovaného v Příloze č. 1, je stanovena ve výši:

Celková cena bez DPH (Kč)	Sazba DPH (%)	Výše DPH (Kč)	Celková cena vč. DPH (Kč)
599.898,01	21%	125.978,58	725.876,59

Slovy: sedmsetdvacetpěttisícosmsetsedmdesátšest korun českých padesátdevět haléřů

2. Kupní cena je konečná a zahrnuje veškeré náklady spojené s dodáním předmětu plnění, a to včetně dopravy do místa plnění, vykládky, montáže a instalace zboží.
3. Rozpis jednotkových cen bez DPH a s DPH za jednotlivé položky předmětu plnění je uveden v Příloze č. 1 této smlouvy.
4. Kupní cena je cenou nejvýše přípustnou, kterou je možné měnit pouze v případě změny zákonné sazby DPH, a to ode dne účinnosti příslušné změny.

V.

Doba a místo plnění

1. Prodávající je povinen dodat předmět plnění po předchozí dohodě do místa plnění nejpozději do 18. 12. 2020.
2. Množství a provedení je uvedeno v Příloze č. 1 této smlouvy.
3. Místo plnění: Ve Smečkách 29, Praha 1.

VI.

Dodací podmínky

1. Pověření zástupci kupujícího, oprávnění k převzetí předmětu plnění a podpisu dodacích listů jsou: [REDACTED] péčí prodávajícího, a to v pracovních dnech pondělí až pátek v době od 08.00 do 15.00 hod. po předchozí telefonické domluvě nejméně tři (3) pracovní dny předem s příslušným zástupcem kupujícího uvedeným v příloze č. 1 této smlouvy.
2. Proávající spolu se zbožím předá dodací list ve třech (3) vyhotoveních, která budou podepsána pověřenými zástupci obou smluvních stran. Proávající obdrží dvě (2) vyhotovení (jedno vyhotovení přiloží k faktuře) a kupující obdrží jedno (1) vyhotovení příslušného dodacího listu. V dodacích listech musí být uvedena výrobní, případně sériová čísla zboží, je-li jimi opatřeno. Zboží bude odevzdáno převzetím a potvrzením dodacího listu kupujícím.
3. Vlastnické právo a nebezpečí škody na zboží přechází na kupujícího okamžikem převzetí zboží od prodávajícího a po potvrzení dodacího listu.
4. Proávající je povinen při předání zboží kupujícímu předat veškerou dokumentaci související se zbožím v českém jazyce.
5. Proávající zajistí řádné předání a převzetí zboží i tím, že umožní kupujícímu při převzetí zboží provést ověření jeho shody s touto smlouvou, a to i v případě, že k dodání zboží využije třetí osobu.

VII.

Platební podmínky

1. Platba za uskutečněnou dodávku předmětu plnění bude hrazena bezhotovostním platebním převodem na základě jedné faktury. Faktura bude vystavena prodávajícím do čtrnácti (14) kalendářních dnů po řádném předání a převzetí dodávky odpovědným zástupcem kupujícího dle článku VI. odst. 1 této smlouvy. Přílohou faktury bude zástupci obou smluvních stran podepsaný dodací list potvrzující, že dodávka byla dodána kupujícímu v požadovaném množství a kvalitě.
2. Faktura musí obsahovat číslo jednacím této kupní smlouvy, č. j. rámcové dohody, ke které se dodávka vztahuje a všechny údaje uvedené v ust. § 29 a násl. zákona č. 235/2004 Sb., o dani z přidané hodnoty, ve znění pozdějších předpisů a údaje uvedené v ust. § 435 občanského zákoníku. Kromě těchto náležitostí bude faktura obsahovat označení prodávajícího, kupujícího a příjemce faktury **Policejní prezidium ČR, OMTZ OMM SLZ PP ČR, P.O. BOX 6, 150 05 Praha 5, kontaktní osoba:** [REDACTED] Faktura bude vyhotovena ve dvou výtiscích (1 originál + 1 kopie). Společně s fakturou zašle prodávající originál či kopii oboustranně potvrzeného dodacího listu potvrzující, že předmět plnění byl dodán kupujícímu v požadovaném množství a kvalitě.
3. Faktura je splatná do třiceti (30) kalendářních dnů ode dne prokazatelného doručení kupujícímu na adresu příjemce faktury. U faktury – daňových dokladů doručených příjemci faktury po 7. prosinci daného roku do 28. února následujícího roku se splatnost stanoví na šedesát (60) kalendářních dnů ode dne doručení faktury na adresu příjemce faktury. Nebude-li faktura doručena na adresu příjemce faktury, neběží lhůta splatnosti a kupující není v prodlení s placením. Případně-li poslední den splatnosti na den pracovního volna nebo pracovního klidu, pak je dnem splatnosti nejbližší následující pracovní den.

4. Označení kupujícího pro fakturaci: Ministerstvo vnitra, Nad Štolou 936/3,170 34 Praha 7.
5. Faktura je považována za zaplacenou okamžikem odepsání příslušné finanční částky z účtu kupujícího ve prospěch účtu prodávajícího. Pokud kupující uplatní nárok na odstranění vady zboží ve lhůtě splatnosti faktury, není povinen až do jejího odstranění uhradit cenu zboží. Okamžikem odstranění vady zboží začne běžet nová lhůta splatnosti faktury v původní délce.
6. Kupní cena se považuje za uhrazenou okamžikem odepsání fakturované částky z bankovního účtu kupujícího ve prospěch bankovního účtu prodávajícího uvedeného ve smlouvě. Pokud kupující uplatní nárok na odstranění vady zboží ve lhůtě splatnosti faktury, není povinen až do jejího odstranění uhradit cenu zboží. Okamžikem odstranění vady zboží začne běžet nová lhůta splatnosti faktury v původní délce.
7. Kupující je oprávněn před uplynutím lhůty splatnosti faktury vrátit prodávajícímu bez zaplacení fakturu, která neobsahuje náležitosti stanovené rámcovou dohodou, touto kupní smlouvou nebo obecně závaznými právními předpisy, není doložena originálem, nebo alespoň kopií, potvrzeného dodacího listu, obsahuje jiné cenové údaje nebo jiný druh plnění než dohodnutý v této smlouvě nebo budou-li tyto údaje uvedeny chybně, a to s uvedením důvodu vrácení. Prodávající je povinen v případě vrácení faktury fakturu opravit, doplnit nebo vyhotovit fakturu novou. Důvodným vrácením faktury přestává běžet původní lhůta splatnosti. Nová lhůta v původní délce splatnosti běží znovu ode dne doručení opravené, doplněné nebo nově vystavené faktury kupujícímu na adresu příjemce faktury.
8. Platby budou realizovány v Kč na základě předložené faktury.
9. Kupující nebude poskytovat prodávajícímu jakékoliv zálohy na úhradu ceny zboží nebo jeho části.
10. Zboží je určeno výhradně a zcela pro výkon působnosti v oblasti veřejné správy, ve které se kupující nepovažuje za osobu povinnou k dani a proto nelze na kupujícího aplikovat přenesenou daňovou povinnost podle ustanovení § 92a a násl. zákona č. 235/2004 Sb., o dani z přidané hodnoty, ve znění pozdějších předpisů

VIII. Vady

1. Prodávající je povinen dodat zboží v množství, druhu a jakosti (technické parametry) dle této smlouvy a při dodržení obchodních podmínek sjednaných v rámcové dohodě včetně podmínek pro přepravu do míst dodání. Kupující je povinen dodané zboží převzít a zaplatit kupní cenu.
2. Poruší-li prodávající povinnosti stanovené v odst. 1 tohoto článku, jedná se o vady plnění. Za vady plnění se považuje i dodání jiného druhu zboží, než určuje tato smlouva. Kupující je povinen reklamovat vady bezodkladně po jejich zjištění.
3. Zjistí-li kupující vady týkající se jakosti dodaného zboží již při dodání, je oprávněn odmítnout jejich převzetí a od kupní smlouvy odstoupit. To platí i při dodání jiného druhu zboží, než určuje tato smlouva. Odstoupení od kupní smlouvy bezodkladně kupující písemně oznámí prodávajícímu.
4. Vady, které se týkají jakosti dodaného zboží, které kupující zjistí až po převzetí dodávky, je prodávající povinen odstranit nejpozději do sedmi (7) kalendářních dnů od oznámení reklamace. Prodávající odstraní vady bezúplatně dodáním

náhradního plnění v množství a jakosti dle této kupní smlouvy. Obdobně postupuje prodávající i v případě, nevyužije-li kupující svého práva na odstoupení od smlouvy podle odst. 3 tohoto článku.

5. Ujednáním o náhradním plnění není dotčena odpovědnost prodávajícího za škodu.
6. Vady zboží budou reklamovány písemně na adresu prodávajícího uvedenou v čl. I. smlouvy.

IX.

Záruční podmínky

Na zboží je poskytnuta prodávajícím záruka za jakost, která zaručuje, že zboží bude odpovídat technické specifikaci stanovené rámcovou dohodou a touto smlouvou a bude prosté právních vad. Prodávající poskytuje na zboží záruku v délce dle bodu 8.7 rámcové dohody. Lhůty se počítají od řádného převzetí zboží, resp. od potvrzení příslušného dodacího listu oběma smluvními stranami.

X.

Sankce

1. Prodávající je oprávněn požadovat na kupujícím úrok z prodlení za nedodržení termínu splatnosti faktury ve výši 0,05 % z oprávněně fakturované částky bez DPH za každý i započatý den prodlení. Výše sankce není omezena.
2. Kupující je oprávněn požadovat na prodávajícím smluvní pokutu za nedodržení termínu dodání předmětu plnění dle kupní smlouvy, a to ve výši 0,05 % z ceny nedodaného předmětu plnění bez DPH za každý i započatý den prodlení. Minimální výše sankce je 1000,- Kč za den. Výše sankce není omezena.
3. Kupující je oprávněn požadovat na prodávajícím smluvní pokutu za nedodržení doby pro odstranění zjištěných vad na základě reklamace, a to ve výši 0,05 % z ceny reklamovaného předmětu plnění bez DPH, a to za každý i započatý den prodlení. Minimální výše sankce je 1000,- Kč za den. Výše sankce není omezena.
4. Úrok z prodlení a smluvní pokuta jsou splatné do třiceti (30) kalendářních dnů od data, kdy byla povinné straně doručena písemná výzva k jejich zaplacení oprávněnou stranou, a to na účet oprávněné strany uvedený v písemné výzvě.
5. Zaplacením smluvní pokuty a úroku z prodlení není dotčen nárok smluvních stran na náhradu škody, a to ani co do výše, v níž případně náhrada škody smluvní pokutu přesáhne. Rovněž tím není dotčena povinnost prodávajícího řádně dodat zboží.

XI.

Odstoupení od smlouvy

Za podstatné porušení této smlouvy, které zakládá právo smluvních stran na odstoupení od této smlouvy, se považuje zejména prodlení prodávajícího s dodáním zboží o více než čtrnáct (14) kalendářních dnů po řádném termínu dodání.

XII. Řešení sporů

1. Tato smlouva se řídí právním řádem České republiky, zejména příslušnými ustanoveními občanského zákoníku.
2. Veškeré spory mezi smluvními stranami budou řešeny nejprve smírně.
3. Nebude-li smírného řešení dosaženo, budou spory řešeny v soudním řízení před příslušnými obecnými soudy v České republice.

XIII. Ostatní ujednání

1. Smluvní strany jsou povinny bez zbytečného odkladu oznámit druhé smluvní straně změnu údajů v čl. I. této smlouvy.
2. Prodávající je povinen dokumenty související s prodejem zboží dle této smlouvy uchovávat nejméně po dobu deseti (10) let od konce účetního období, ve kterém došlo k zaplacení ceny zboží, a to zejména pro účely kontroly oprávněnými kontrolními orgány.
3. Prodávající je povinen ve smyslu ustanovení § 2 písm. e) zákona č. 320/2001 Sb., o finanční kontrole ve veřejné správě a o změně některých zákonů (zákon o finanční kontrole), ve znění pozdějších předpisů, spolupůsobit při výkonu finanční kontroly.
4. Prodávající je povinen upozornit kupujícího písemně na existující či hrozící střet zájmů bezodkladně poté, co střet zájmů vznikne nebo vyjde najevo, pokud prodávající i při vynaložení veškeré odborné péče nemohl střet zájmů zjistit před uzavřením této smlouvy.
5. Smluvní strany nejsou bez předchozího výslovného písemného souhlasu druhé smluvní strany oprávněny postoupit tuto smlouvu ani převést jakákoliv práva či povinnosti vyplývající z této smlouvy na jakoukoliv třetí osobu.

XIII. Závěrečná ustanovení

1. Tato smlouva nabývá platnosti dnem jejího uzavření a účinnosti dnem uveřejnění v registru smluv dle zákona č. 340/2015 Sb., o zvláštních podmínkách účinnosti některých smluv, uveřejňování těchto smluv a registru smluv (zákon o registru smluv), ve znění pozdějších předpisů.
2. Tato smlouva je uzavřena v souladu s rámcovou dohodou, a to i v těch ustanoveních, které nejsou v této smlouvě konkrétně uvedena.
3. Obsah této smlouvy se řídí rámcovou smlouvou a dále příslušnými ustanoveními občanského zákoníku.
4. Ustanovení neupravená touto smlouvou se řídí obecně platnými právními předpisy České republiky, zejména občanským zákoníkem.
5. Kontaktní osoby smluvních stran uvedené v čl. I. jsou oprávněny k poskytování součinnosti dle této smlouvy, nejsou však jakkoli oprávněny či zmocněny ke sjednávání změn nebo rozsahu této smlouvy.

6. Prodávající odpovídá za škodu způsobenou vadným plněním rámcové dohody, jakož i této smlouvy v rozsahu stanoveném českým právním řádem, zejména pak občanským zákoníkem.
7. Ukáže-li se některé ustanovení této smlouvy zdánlivým (nicotným), posoudí se vliv této vady na ostatní ustanovení smlouvy obdobně podle § 576 občanského zákoníku.
8. Smluvní strany vylučují aplikaci ustanovení §557 občanského zákoníku na tuto smlouvu.
9. Práva kupujícího vyplývající z této smlouvy či jejího porušení se promlčují ve lhůtě pěti (5) let ode dne, kdy právo mohlo být uplatněno poprvé.
10. Prodávající přebírá podle § 1765 občanského zákoníku riziko změny okolností, zejména v souvislosti s cenou za poskytnuté plnění, požadavky na poskytnuté plnění a licenčními podmínkami výrobce zboží.
11. Tato smlouva může být měněna nebo doplňována jen písemnými, očíslovanými dodatky se souhlasem obou smluvních stran, které se stanou nedílnou součástí této smlouvy.
12. Adresa či kontakty uvedené v této smlouvě mohou být měněny jednostranným písemným oznámením doručeným příslušnou smluvní stranou druhé smluvní straně s tím, že takováto změna se stane účinnou okamžikem doručení tohoto oznámení druhé smluvní straně.
13. Každá ze smluvních stran prohlašuje, že tuto smlouvu uzavírá svobodně a vážně, že považuje obsah této smlouvy za určitý a srozumitelný a že jsou jí známy veškeré skutečnosti, jež jsou pro uzavření této smlouvy rozhodující, na důkaz čehož připojují smluvní strany k této smlouvě své podpisy.
14. Tato smlouva je vyhotovena ve dvou (2) stejnopisech, z nichž jedno (1) vyhotovení obdrží prodávající a jedno (1) kupující.
15. Nedílnou součástí smlouvy jsou:
 - Příloha č. 1 – Cenová nabídka a specifikace předmětu plnění
 - Příloha č. 2 – Rozdělení předmětu plnění

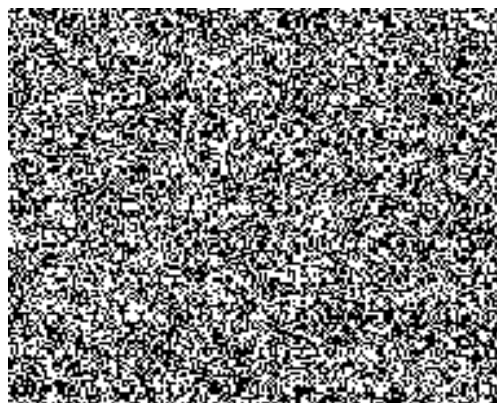
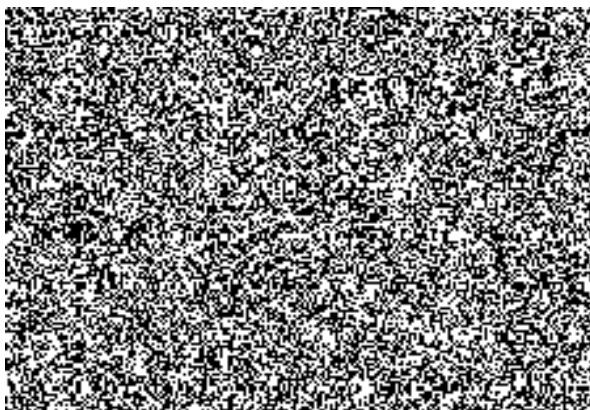

Příloha č. 1 k Č. j.: PPR-34489/ČJ-2020-990670

Příloha č. 1
Cenová nabídka a specifikace předmětu plnění
JMÉNO UCHAZEČE: INTERIER TECH s.r.o.

Dezén H1145 v kombinaci s bílou

Poř. č.	Poř. č. RD	Název zboží	cena za kus v Kč bez DPH	cena za kus v Kč včetně DPH	Počet kusů	celkem bez DPH	celkem včetně DPH
2.NP							
1.	M7	Kontejner mobilní-centrální zámek, 430x600x610, LTD 18 mm	3 258,00 Kč	3 942,18 Kč	10	32 580,00 Kč	39 421,80 Kč
2.	13	Stůl jednací přídavný půlkruh s podpěrnou kov.nohou, 800x800x730, LTD 25mm	934,00 Kč	1 130,14 Kč	2	1 868,00 Kč	2 260,28 Kč
4.	16	Stůl jednací přídavný oblý ovál s podpěrnou kov.nohou, 1600x450x730, LTD 25mm	975,00 Kč	1 179,75 Kč	2	1 950,00 Kč	2 359,50 Kč
5.	21	Stůl pracovní universální 800x800x730, kovová konstrukce, LTD25mm (využití jako pracovní, jednací i jídelní)	2 203,00 Kč	2 665,63 Kč	1	2 203,00 Kč	2 665,63 Kč
6.	23	Stůl pracovní universální 1600x800x730, kovová konstrukce, LTD25mm, 2x průchodka	2 635,00 Kč	3 188,35 Kč	5	13 175,00 Kč	15 941,75 Kč
7.	25	Stůl pracovní universální 2000x1000x730, kovová konstrukce, LTD25mm	3 238,00 Kč	3 917,98 Kč	2	6 476,00 Kč	7 835,96 Kč
8.	43	Věšáková stěna 600x18x1200, H1145	603,00 Kč	729,63 Kč	8	4 824,00 Kč	5 837,04 Kč
9.	44	Průchodka pro kabeláž průměr 60mm	74,00 Kč	89,54 Kč	26	1 924,00 Kč	2 328,04 Kč
10.	54	M - skříňka nízká dvoudveřová policová 2M	2 193,00 Kč	2 653,53 Kč	11	24 123,00 Kč	29 188,83 Kč
11.	58	M - skříňka dvoudveřová s nikou 3M	2 497,00 Kč	3 021,37 Kč	7	17 479,00 Kč	21 149,59 Kč
12.	59	M - skříňka dvoudveřová policová 3M	2 536,00 Kč	3 068,56 Kč	6	15 216,00 Kč	18 411,36 Kč

13.	61	M - skříň dvoudveřová policová 5M	3 396,00 Kč	4 109,16 Kč	1	3 396,00 Kč	4 109,16 Kč
14.	62	M - knihovna prosklená 3/5 sklo, 2/5 plné dveře 5M	3 380,00 Kč	4 089,80 Kč	11	37 180,00 Kč	44 987,80 Kč
15.	63	M - skříň šatní s policí a šatním výsuvem 5M	2 991,00 Kč	3 619,11 Kč	12	35 892,00 Kč	43 429,32 Kč
16.	64	M - skříň roletová policová 5M - pravá	7 779,00 Kč	9 412,59 Kč	5	38 895,00 Kč	47 062,95 Kč
17.	65	M - skříň roletová policová 5M - levá	7 779,00 Kč	9 412,59 Kč	2	15 558,00 Kč	18 825,18 Kč
18.	72	Kancelářské křeslo čalouněné, opěrák ze síťoviny - nosnost 130 kg, sedák látka vínová	15 161,00 Kč	18 344,81 Kč	1	15 161,00 Kč	18 344,81 Kč
19.	76	Židle jídelní plastová s vnitřní kovovou kostrou - nosnost 120 kg, 1x červená, 1x oranžová, 1x zelená	1 516,00 Kč	1 834,36 Kč	3	4 548,00 Kč	5 503,08 Kč
20.	78	Kancelářská židle čalouněná, vyšší záda s područkami - nosnost 160 kg, látka vínová	4 563,00 Kč	5 521,23 Kč	9	41 067,00 Kč	49 691,07 Kč
21.	81	Židle kovová konferenční se síťovaným opěrákem a čalouněným sedákem - s područkami - nosnost 120 kg, látka vínová	1 237,37 Kč	1 497,22 Kč	55	68 055,35 Kč	82 346,97 Kč
22.	81	Židle kovová konferenční se síťovaným opěrákem a čalouněným sedákem - s područkami - nosnost 120 kg, látka oranžová	1 237,37 Kč	1 497,22 Kč	18	22 272,66 Kč	26 949,92 Kč
23.	85	Křeslo kovové čalouněné pevné s područkami - nosnost 120 kg, látka vínová	3 326,00 Kč	4 024,46 Kč	12	39 912,00 Kč	48 293,52 Kč
24.	AT17	Stůl konferenční kruhový, průměr 550, centrální noha, výška 650	3 200,00 Kč	3 872,00 Kč	7	22 400,00 Kč	27 104,00 Kč
25.	AT22	Stůl pracovní universální 1400x800x730, kovová konstrukce, LTD25mm	3 047,00 Kč	3 686,87 Kč	10	30 470,00 Kč	36 868,70 Kč
26.	AT23	Stůl pracovní universální 2000x800x730, kovová konstrukce, 2x průchodka. Do sestavy s AT23	3 293,00 Kč	3 984,53 Kč	4	13 172,00 Kč	15 938,12 Kč
27.	AT23	Stůl pracovní universální 1900x800x730, kovová konstrukce, 2x průchodka. Do sestavy s AT23	3 293,00 Kč	3 984,53 Kč	1	3 293,00 Kč	3 984,53 Kč
28.	AT23	Stůl pracovní universální 1000x600x730, kovová konstrukce, 1x průchodka. Do sestavy s AT24	3 293,00 Kč	3 984,53 Kč	6	19 758,00 Kč	23 907,18 Kč
29.	AT24	Stůl pracovní universální 2200x800x730, 2x průchodka, LTD25mm, do sestavy s AT23	3 495,00 Kč	4 228,95 Kč	1	3 495,00 Kč	4 228,95 Kč
30.	AT25	Stůl pracovní universální 2000x800x730, kovová konstrukce, LTD25mm				0,00 Kč	0,00 Kč

31.	AT25	Stůl jednací elipsa, 2700x1200x730, centrální nohy	4 047,00 Kč	4 896,87 Kč	1	4 047,00 Kč	4 896,87 Kč
32.	AT32	otevřená police 1800x320x370	2 742,00 Kč	3 317,82 Kč	7	19 194,00 Kč	23 224,74 Kč
33.	AT32	obkladový panel, v=2000, LED osvětlení	2 742,00 Kč	3 317,82 Kč	8	21 936,00 Kč	26 542,56 Kč
34.	AT43	atyp. věšáková stěna	603,00 Kč	729,63 Kč	4	2 412,00 Kč	2 918,52 Kč
35.	AT49	Dataport- přípojné místo ke stolu pracovní universální (3x220V, 1xRJ45, 1xVGA, 1xUSB, 1xHDMI), otočný	5 517,00 Kč	6 675,57 Kč	2	11 034,00 Kč	13 351,14 Kč
36.	AT52	atyp. čelní panel stolu, 1900x300x18	822,00 Kč	994,62 Kč	1	822,00 Kč	994,62 Kč
37.	AT52	atyp. čelní panel stolu, 2000x300x18	822,00 Kč	994,62 Kč	4	3 288,00 Kč	3 978,48 Kč
38.	AT52	atyp. čelní panel stolu, 2200x300x18	822,00 Kč	994,62 Kč	1	822,00 Kč	994,62 Kč
						Cena celkem včetně DPH:	725 876,59 Kč
						Cena celkem bez DPH:	599 898,01 Kč

Příloha č. 2 k Č. j.: PPR-34489/ČJ-2020-990670

Příloha č. 2

Rozdělení předmětu plnění

2.NP

kancelář č.218

23	Stůl pracovní univerzální 1600x800x730, kovová konstrukce, LTD25mm, 2x průchodka	1
43	Věšáková stěna 600x18x1200, H1145	1
64	M - skříň roletová policová 5M - pravá	1
65	M - skříň roletová policová 5M - levá	1
81	židle kovová konferenční se síťovaným opěrákem a čalouněným sedákem - s područkami - nosnost 120 kg, látka vínová	1

kancelář č.217

25	Stůl pracovní univerzální 2000x1000x730, kovová konstrukce, LTD25mm	2
43	Věšáková stěna 600x18x1200, H1145	2
54	M - skříňka nízká dvoudveřová policová 2M	7
81	židle kovová konferenční se síťovaným opěrákem a čalouněným sedákem - s područkami - nosnost 120 kg, látka oranžová	18

kancelář č.213

AT22	Stůl pracovní univerzální 1400x800x730, kovová konstrukce, LTD25mm	10
AT49	Dataport- přípojné místo ke stolu pracovní univerzální (3x220V, 1xRJ45, 1xVGA, 1xUSB, 1xHDMI), otočný	1
AT32	obkladový panel, v=2000, LED osvětlení	8
AT43	atyp. věšáková stěna	4
54	M - skříňka nízká dvoudveřová policová 2M	4
81	židle kovová konferenční se síťovaným opěrákem a čalouněným sedákem - s područkami - nosnost 120 kg, látka vínová	38

kancelář č.207

21	Stůl pracovní univerzální 800x800x730, kovová konstrukce, LTD25mm (využití jako pracovní, jednací i jídelní)	1
76	Židle jídelní plastová s vnitřní kovovou kostrou - nosnost 120 kg, 1x červená, 1x oranžová, 1x zelená	3

kancelář č.208

AT23	Stůl pracovní univerzální 2000x800x730, kovová konstrukce, 2x průchodka. Do sestavy s AT23	2
------	--	---

AT23	Stůl pracovní univerzální 1000x600x730, kovová konstrukce, 1x průchodka. Do sestavy s AT23	2
AT52	atyp. čelní panel stolu, 2000x300x18	2
44	Průchodka pro kabeláž průměr 60mm	6
M7	Kontejner mobilní-centrální zámek, 430x600x610, LTD 18 mm	2
AT32	otevřená police 1800x320x370	2
62	M - knihovna prosklená 3/5 sklo, 2/5 plné dveře 5M	2
63	M - skříň šatní s policí a šatním výsuvem 5M	2
78	Kancelářská židle čalouněná, vyšší záda s područkami - nosnost 160 kg, látka vínová	2
85	Křeslo kovové čalouněné pevné s područkami - nosnost 120 kg, látka vínová	2
kancelář č.209		
AT23	Stůl pracovní univerzální 2000x800x730, kovová konstrukce, 2x průchodka. Do sestavy s AT23	1
AT23	Stůl pracovní univerzální 1000x600x730, kovová konstrukce, 1x průchodka. Do sestavy s AT23	1
AT52	atyp. čelní panel stolu, 2000x300x18	1
44	Průchodka pro kabeláž průměr 60mm	3
M7	Kontejner mobilní-centrální zámek, 430x600x610, LTD 18 mm	1
13	Stůl jednací přídavný půlkruh s podpěrnou kov.nohou, 800x800x730, LTD 25mm	1
AT32	otevřená police 1800x320x370	1
58	M - skříňka dvoudveřová s nikou 3M	1
63	M - skříň šatní s policí a šatním výsuvem 5M	2
78	Kancelářská židle čalouněná, vyšší záda s područkami - nosnost 160 kg, látka vínová	1
81	židle kovová konferenční se síťovaným opěrákem a čalouněným sedákem - s područkami - nosnost 120 kg, látka vínová	2
85	Křeslo kovové čalouněné pevné s područkami - nosnost 120 kg, látka vínová	2
kancelář č.210		
M7	Kontejner mobilní-centrální zámek, 430x600x610, LTD 18 mm	2
23	Stůl pracovní univerzální 1600x800x730, kovová konstrukce, LTD25mm, 2x průchodka	2
44	Průchodka pro kabeláž průměr 60mm	4
16	Stůl jednací přídavný oblý ovál s podpěrnou kov.nohou, 1600x450x730, LTD 25mm	1
AT17	Stůl konferenční kruhový, průměr 550, centrální noha, výška 650	1
43	Věšáková stěna 600x18x1200, H1145	1
62	M - knihovna prosklená 3/5 sklo, 2/5 plné dveře 5M	2
63	M - skříň šatní s policí a šatním výsuvem 5M	2

64	M - skříň roletová policová 5M - pravá	1
65	M - skříň roletová policová 5M - levá	1
78	Kancelářská židle čalouněná, vyšší záda s područkami - nosnost 160 kg, látka vínová	2
81	Židle kovová konferenční se síťovaným opěrákem a čalouněným sedákem - s područkami - nosnost 120 kg, látka vínová	2
85	Křeslo kovové čalouněné pevné s područkami - nosnost 120 kg, látka vínová	2
kancelář č.211		
AT23	Stůl pracovní universální 2000x800x730, kovová konstrukce, 2x průchodka. Do sestavy s AT23	1
AT23	Stůl pracovní universální 1000x600x730, kovová konstrukce, 1x průchodka. Do sestavy s AT23	1
AT52	atyp. čelní panel stolu, 2000x300x18	1
44	Průchodka pro kabeláž průměr 60mm	3
M7	Kontejner mobilní-centrální zámek, 430x600x610, LTD 18 mm	1
13	Stůl jednací přídavný půlkruh s podpěrnou kov.nohou, 800x800x730, LTD 25mm	1
AT17	Stůl konferenční kruhový, průměr 550, centrální noha, výška 650	3
AT32	otevřená police 1800x320x370	1
43	Věšáková stěna 600x18x1200, H1145	1
58	M - skříňka dvoudveřová s nikou 3M	2
62	M - knihovna prosklená 3/5 sklo, 2/5 plně dveře 5M	1
63	M - skříň šatní s policí a šatním výsuvem 5M	1
78	Kancelářská židle čalouněná, vyšší záda s područkami - nosnost 160 kg, látka vínová	1
81	Židle kovová konferenční se síťovaným opěrákem a čalouněným sedákem - s područkami - nosnost 120 kg, látka vínová	2
85	Křeslo kovové čalouněné pevné s područkami - nosnost 120 kg, látka vínová	2
kancelář č.212		
M7	Kontejner mobilní-centrální zámek, 430x600x610, LTD 18 mm	2
23	Stůl pracovní universální 1600x800x730, kovová konstrukce, LTD25mm, 2x průchodka	2
44	Průchodka pro kabeláž průměr 60mm	4
16	Stůl jednací přídavný oblý ovál s podpěrnou kov.nohou, 1600x450x730, LTD 25mm	1
AT17	Stůl konferenční kruhový, průměr 550, centrální noha, výška 650	1
43	Věšáková stěna 600x18x1200, H1145	1
58	M - skříňka dvoudveřová s nikou 3M	2
61	M - skříň dvoudveřová policová 5M	1
62	M - knihovna prosklená 3/5 sklo, 2/5 plně dveře 5M	2

63	M - skříň šatní s policí a šatním výsuvem 5M	2
64	M - skříň roletová policová 5M - pravá	1
78	Kancelářská židle čalouněná, vyšší záda s područkami - nosnost 160 kg, látka vínová	2
81	židle kovová konferenční se síťovaným opěrákem a čalouněným sedákem - s područkami - nosnost 120 kg, látka vínová	2
85	Křeslo kovové čalouněné pevné s područkami - nosnost 120 kg, látka vínová	2
kancelář č.224		
AT23	Stůl pracovní universální 1900x800x730, kovová konstrukce, 2x průchodka. Do sestavy s AT23	1
AT23	Stůl pracovní universální 1000x600x730, kovová konstrukce, 1x průchodka. Do sestavy s AT23	1
AT52	atyp. čelní panel stolu, 1900x300x18	1
44	Průchodka pro kabeláž průměr 60mm	3
M7	Kontejner mobilní-centrální zámek, 430x600x610, LTD 18 mm	1
AT32	otevřená police 1800x320x370	1
AT17	Stůl konferenční kruhový, průměr 550, centrální noha, výška 650	1
43	Věšáková stěna 600x18x1200, H1145	1
58	M - skříňka dvoudveřová s nikou 3M	2
62	M - knihovna prosklená 3/5 sklo, 2/5 plné dveře 5M	2
63	M - skříň šatní s policí a šatním výsuvem 5M	1
64	M - skříň roletová policová 5M - pravá	1
78	Kancelářská židle čalouněná, vyšší záda s područkami - nosnost 160 kg, látka vínová	1
85	Křeslo kovové čalouněné pevné s područkami - nosnost 120 kg, látka vínová	2
kancelář č.225		
AT24	Stůl pracovní universální 2200x800x730, 2x průchodka, LTD25mm, do sestavy s AT23	1
AT23	Stůl pracovní universální 1000x600x730, kovová konstrukce, 1x průchodka. Do sestavy s AT24	1
AT52	atyp. čelní panel stolu, 2200x300x18	1
44	Průchodka pro kabeláž průměr 60mm	3
M7	Kontejner mobilní-centrální zámek, 430x600x610, LTD 18 mm	1
AT25	Stůl jednací elipsa, 2700x1200x730, centrální nohy	1
AT49	Dataport- přípojné místo ke stolu pracovní universální (3x220V,1xRJ45,1xVGA,1xUSB,1xHDMI), otočný	1
AT17	Stůl konferenční kruhový, průměr 550, centrální noha, výška 650	1
43	Věšáková stěna 600x18x1200, H1145	1
AT32	otevřená police 1800x320x370	2

59	M - skříňka dvoudveřová policová 3M	4
62	M - knihovna prosklená 3/5 sklo, 2/5 plné dveře 5M	2
64	M - skříň roletová policová 5M - pravá	1
72	Kancelářské křeslo čalouněné, opěrák ze síťoviny - nosnost 130 kg, sedák látka vínová	1
81	židle kovová konferenční se síťovaným opěrákem a čalouněným sedákem - s područkami - nosnost 120 kg, látka vínová	8
kancelář č.220		
59	M - skříňka dvoudveřová policová 3M	2
63	M - skříň šatní s policí a šatním výsuvem 5M	2