

Smlouva o dílo

Níže uvedeného dne, měsíce a roku uzavřeli

1) Mga. Helena Jahodová

IČ 74152831

~~XXXXXXXXXXXXXXXXXXXX~~

s místem podnikání Kozojedy 61, PSČ 331 41

Číslo účtu: ~~XXXXXXXXXXXXXXXXXXXX~~

Email: ~~XXXXXXXXXXXXXXXXXXXX~~

(dále jen „Zhotovitel“)

a

2) Město Kralovice

IČ 00257966

DIČ CZ00257966

Markova 2, 331 41 Kralovice

Telefon: ~~XXXXXXXXXXXX~~

Číslo účtu: 0725658379/0800

E-mail: ~~XXXXXXXXXXXXXXXXXXXX~~

(dále jen „Objednatel“)

tuto

Smlouvu o dílo

Článek I.

Předmět smlouvy

1.1. Předmětem této smlouvy je restaurování Památníku padlým, náměstí Kralovice (dále také „dílo“). Dílo je podrobně specifikováno v Restaurátorském záměru a cenové nabídce, které tvoří nedílnou součást této smlouvy (příloha č. 1, 2).

1.2. Místem provedení díla je místo uvedené v odst. 1.1. a ateliér zhotovitele - Kozojedy 30, 33141 Kralovice.

1.3. Zhotovitel prohlašuje, že má oprávnění vykonávat činnosti uvedené v tomto článku a disponuje potřebnými odbornými znalostmi a zkušenostmi, které jsou k provedení díla potřebné.

1.4. V rámci plnění závazku dle této smlouvy jsou smluvní strany povinny respektovat příslušná ustanovení zákona č. 20/1987 Sb., o státní památkové péči v platném znění a příslušná ustanovení souvisejících předpisů.

Článek II. Doba plnění

2.1. Zhotovitel se zavazuje dílo provést v termínu od 13.10.2020 do 31.5.2021 Dílo je provedeno, je-li zhotovitelem dokončeno.

2.2. Objednatel se zavazuje zpřístupnit a protokolárně předat zhotoviteli místo uvedené v čl. I. odst. 1.2. této smlouvy, kde bude dílo prováděno, po dni počátku provádění díla.

2.3. Objednatel se zavazuje poskytnout zhotoviteli na jeho vyžádání potřebné informace, popř. předat mu podklady, které jsou pro řádné a úplné provedení díla nezbytné. V případě prodloužení s předáním informací, popř. podkladů dle předchozí věty, se provádění díla přerušuje. Termín provedení díla uvedený v odst. 2.1., se prodlužuje o dobu, po kterou bylo provádění díla dle předchozí věty přerušeno.

Článek III. Cena díla a platební podmínky

3.1. Cena díla je stanovena na základě dohody obou smluvních stran ve výši 171 812,- Kč (slovy jednostosedmdesátjedentisícosmsetdvanáctkorun českých) plus DPH v zákonem stanovené výši (15% pro rok 2020). Celková cena s DPH činí 197 583,80 Kč. Cena díla obsahuje jeho kompletní provedení včetně použitého materiálu.

3.2. Smluvní strany se výslovně dohodly, že zhotovitel má právo navýšit cenu díla, objeví-li se při provádění díla potřeba činností v této smlouvě nezahrnutých, pokud tyto činnosti nebyly předvídatelné v době uzavření této smlouvy. Zhotovitel je zároveň povinen oznámit uvedenou skutečnost objednateli na jeho e-mailovou adresu uvedenou v záhlaví této smlouvy do 5 dnů od okamžiku, kdy se o nutnosti navýšení ceny díla dle předchozí věty dozvěděl. Uvedené navýšení nesmí překročit 10% ceny díla uvedené v odst. 3.1.

3.3. Cena díla dle odst. 3.1.příp. dle odst. 3.2. je splatná na základě faktur vystavených zhotovitelem v průběhu prací. Faktury jsou splatné do 14 dnů ode dne jejich vystavení.

3.4. Dohodnou-li se smluvní strany po uzavření této smlouvy na omezení nebo rozšíření rozsahu díla nebo na změně způsobu jeho provedení, sjednají vždy příslušné důsledky na výši dohodnuté ceny uvedené odst. 3.1., a to příslušným písemným dodatkem k této smlouvě.

článek IV. Práva a povinnosti smluvních stran

4.1. Zhotovitel je povinen provést dílo dle této smlouvy řádně a ve sjednané době. Při provádění díla postupuje zhotovitel samostatně, s náležitou odbornou péčí a v souladu s příslušnými právními předpisy.

4.2. Zhotovitel je povinen v případě potřeby konzultovat provádění díla s orgánem státní památkové péče.

4.3. Zhotovitel je oprávněn provést dílo i před sjednanou dobou uvedenou v čl. II. odst. 2.1. této smlouvy.

4.4. Zhotovitel je povinen dílo protokolárně předat objednateli do 5 dnů od jeho dokončení a zároveň předat objednateli veškeré dokumenty nutné k převzetí a řádnému užívání díla, bude-li takovýchto třeba.

4.5. Objednatel je povinen poskytnout zhotoviteli veškerou součinnost tak, aby mohl dílo řádně, včas a v požadované kvalitě provést.

4.6. Objednatel je povinen zaplatit zhotoviteli cenu díla dle čl. III. této smlouvy.

článek V.

Záruka na dílo

5.1. Zhotovitel prohlašuje, že poskytuje na veškeré provedené práce záruku po dobu 24 měsíců s výjimkou uvedenou v odst. 5.3. a 5.4. Záruční doba počíná běžet od protokolárního předání a převzetí díla.

5.2. Práva ze záruky může uplatnit objednatel do posledního dne záruční lhůty. Zjištěné vady díla oznámí objednatel písemně bez zbytečného odkladu na adresu zhotovitele uvedenou v záhlaví této smlouvy nebo prostřednictvím emailu uvedeného v záhlaví této smlouvy. Zhotovitel je povinen odstranit řádně oznámenou a uznanou vadu díla bez zbytečného odkladu.

5.3. V průběhu záruční doby nesmí dojít bez předchozího souhlasu zhotovitele k zásahům do provedeného díla, které mění nebo ruší jeho charakter.

5.4. Zhotovitel neodpovídá za vady díla, jestliže tyto vady byly způsobeny použitím věcí předaných mu k zpracování objednatelem v případě, že zhotovitel ani při vynaložení odborné péče nevhodnost těchto věcí nemohl zjistit nebo na ně objednatel upozornil a objednatel na jejich použití trval. Zhotovitel rovněž neodpovídá za vady způsobené dodržáním nevhodných pokynů daných mu objednatelem, jestliže zhotovitel na nevhodnost těchto pokynů upozornil a objednatel na jejich dodržení trval nebo jestliže zhotovitel tuto nevhodnost nemohl zjistit.

5.5. Smluvní strany se dále dohodly, že v rámci případné odpovědnosti zhotovitele za vady díla má objednatel právo požadovat po zhotoviteli pouze odstranění vady díla.

článek VI.

Ostatní ujednání

6.1. Objednatel při předání zkontroluje dílo z hlediska jeho řádného provedení. O předání se vyhotoví protokol, kde se uvedou event. nedostatky vady a nedodělky díla se způsobem a termínem jejich odstranění. Dílo je předáno dnem podpisu předávacího protokolu.

6.2. Nebezpečí škody na díle in situ nese po celou dobu provádění díla objednatel. Za nebezpečí škody na odvezených částech z místa až do jejího vrácení, zodpovídá zhotovitel.

6.3. Jakékoli změny díla jsou možné se souhlasem obou smluvních stran, jehož součástí bude konkretizace účinků z toho plynoucích na jejich vzájemné závazky z této smlouvy, jako je změna termínu předání díla, event. změny ceny díla a další změny.

článek VII.
Závěrečná ujednání

7.1. Veškeré právní vztahy vzniklé na základě této smlouvy, i ty, které nejsou ve smlouvě přímo upraveny, se řídí příslušnými ustanoveními zákona č. 89/2012 Sb. (občanský zákoník) a předpisů s ním souvisejících.

7.2. Pokud některé ustanovení této smlouvy bude nebo se stane v jakémkoli ohledu neplatným, nezákonným či nevymahatelným, platnost, zákonnost a vymahatelnost ostatních ustanovení smlouvy tím nebude nijak dotčena.

7.3. Tuto smlouvu lze změnit nebo zrušit pouze písemně.

7.4. Smluvní strany si zasílají písemná oznámení na adresy jejich sídla uvedené v záhlaví této smlouvy. Písemnost je doručena, jakmile ji druhá smluvní strana převezme. Právní účinky doručení písemnosti má i odmítnutí zásilky. Doporučené zásilky nebo zásilky do vlastních rukou adresáta se považují za doručené pátým dnem po jejich předání držiteli poštovní licence.

7.5. Jednotlivá ustanovení této smlouvy musí být interpretována a aplikována ve vzájemné souvislosti, v dobré víře a se zřetelem k účelu, ke kterému ji strany uzavírají.

7.6. Tato smlouva je vyhotovena ve dvou vyhotoveních, z nichž každá strana obdrží jedno vyhotovení.

7.7. Smluvní strany prohlašují, že shora uvedenému textu rozumí a akceptují jej jako projev jejich skutečné vůle.

V Kozojedech dne 13.10.2020

V Kralovicích dne

Zhotovitel:

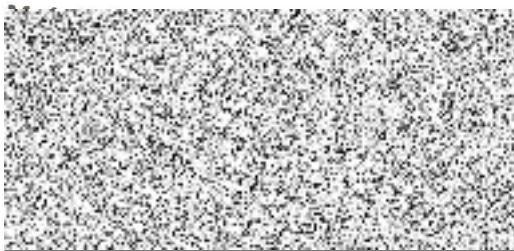

MgA. Helena Jahodová

Objednatel:

Ing. Karel Popel – starosta

PŘÍLOHA č. 1,2
Restaurátorský záměr
Památník padlým
Město Kralovice



2020

Data památky

Název:	Památník padlým
Dobové určení:	1925
Autor:	Firma Havlíček z Rakovníka
Materiál:	pískovec hořického typu
Rozměry:	výška - 540 cm, šířka 330 - cm, hloubka – 270 cm
Umístění:	centrum města, v křížení Masarykova náměstí a náměstí Osvobození
Číslo válečného hrobu:	CZE3206-27707
Vlastník památky:	Město Kralovice, Markova 2, 331 41 Kralovice
Restaurátor:	MgA.Helena Jahodová, ak.soch.rest. Licence MKČR: č.j.MK25587/2010 Restaurování kulturních památek ve specializaci restaurování polychromovaných sochařských uměleckých děl ze dřeva, kamene, umělého kamene, sádry.

Úvod

Restaurátorský záměr byl zpracován pro posouzení současného stavu díla na doporučení zástupců památkové péče. Předložený záměr shrnuje současný stav díla, dokumentuje jeho poškození a navrhuje postup jeho možné obnovy.

Dílo není v havarijním stavu, ale jeho dlouhodobá prezentace na přímé povětrnosti vyžaduje pravidelnou údržbu objektu. Tu je možné na základě předloženého záměru naplánovat v dalších letech.

Popis

Monumentální figurální pomník tvoří sousoší ženy s vojákem stojícím na vysokém kvádrovém podstavci, který spočívá na dvou schodech. Podstavec je sestavený z kamenných dílů. Strany jsou mírně prohnuté, na třech jsou abecedně vyryta jména padlých. Vzadu je na severní straně nápis: „POSTAVENO R 1924 // K UCTĚNÍ PAMÁTKY VE SVĚTOVÉ VÁLCE PADLÝCH // ZDEJŠÍCH PŘÍSLUŠNÍKŮ.“ Na podstavci stojí socha ženy představující Vlast se zdviženo pravou rukou, v níž drží ratolest a levou se opírající o štít se státním znakem. U jejích nohou leží na zádech umírající voják. Prostor pomníku vymezují sloupky spojené řetězem.¹

Seznam padlých dle CEVH je uveřejněn také na: <https://www.vets.cz/vpm/23630-pomnik-obetem-1-svetove-valky/#23630-pomnik-obetem-1-svetove-valky>.

¹ Zdroj –Paměť krajiny II, Soupis drobných památek Kralovicka a Žihelska, Irena Bukačová, Jiří Fák, Muezum a galerie severního Plzeňska 2007, str.89

Památník je zhotoven z jemnozrnného pískovce hořického typu. Žulové sloupky a obrubníky jsou zhotoveny ze žuly, které nesou kovaný dekorativní řetěz.

Poškození díla

Památník je ve hmotě i v sestavě stabilní. Je omšelý stářím. Poškození vychází z přirozeného stárnutí použitého materiálu na díle. Povrch kamenného díla je pokryt produkty biologického znečištění. Krusta na povrchu kamene je zčernalá. Lokálně se vytvářejí černé stékance vlivem uhličitánové krusty a usazením nečistot.

V některých místech figury padlého vojáka se dlouhodobě drží voda. Tato místa však nejsou poškozená, tzn. byla vědomě ponechána a vysekána do tvaru, který odolává zámru z vody a popraskání okolního kamene.

Použité tmely při plastickém doplnění během poslední obnovy památníku jsou v současnosti přibližně z poloviny barevně vysvětlené. Jsou měkčí než originální kámen a strukturou byly provedeny kvalitně.

Spáry jsou v 80% otevřené nebo uvolněné, spárovací hmota vypadává. Mechanicky poškozené části na díle nejsou zřejmé (olámání, vandalské poškození). Na povrchu kamene lze nalézt rozrušená místa vlivem přirozené koroze materiálu na povětrnosti. Jedná se o rozšiřující se jílovitá místa v jemnozrnném pískovci a o některé partie, které byly přetmelené ve větších plochách. Tyto větší plošné tmely, především na nápisových plochách podstavce, jsou popraskané a odlupují se. Vytváří tak kapsy, ze kterých se vysypává spodní, lokálně zasolený nebo degradovaný pískovec.

Žulové sloupky jsou zčernalé uhličitánovou krustou výrazněji než pískovec. Spodní podstavné schody na pískovcovém památníku jsou více poškozené biokorozí vlivem působení přilehlého záhonku.

Ratolest v ruce ženské figury se jeví v jednom místě ohnutá, což je potřeba revidovat až z lešení. Úpon lepené zdvižené paže se zdá být v pořádku. Nejeví známky poškození.

Restaurátorský záměr a návrh postupu restaurování

Navrhuji památník podrobit preventivnímu restaurátorskému zásahu s cílem očistit celé dílo, revidovat dochované tmely a část tmelů, které jsou nevyhovující nebo již vyžilé, doporučuji nahradit novým tmelením. Spáry je vhodné přetmelit a vyplnit kompletně nově.

Pískovcové části je vhodné represivně sanovat roztokem (Sanatop Likvid, Stachema), dále čistit tlakovou vodou a desinfikovat vodným roztokem peroxidu vodíku. Žulové sloupky navrhuji dočistit navíc chemicky za pomoci fluoridové čistící pasty.

Lokálně zčernalé krusty je možné zabrousit a ztenčit diamantovými houbičkami. V místech lokálních kapes drolicího se pískovce, především v hloubkách drapérie ženské figury, hlavně zředu, dále na nápisových plochách, především na levé stěně a zadní stěně, bude nutné

pískovec zpevnit impregnačí konsolidačního organokřemičitého roztoku (Funcosil Steinfestiger KSE 100 a 300, Remmers).

Spáry i tmel by měl být probarven ve hmotě. Poškozené partie navrhuji tmelit minerální směsí na bázi bílého cementu a hydraulického vápna v poměru 3/1. Tmel doporučuji plnit jemnými křemičitými písky, případně drceným hořickým pískovcem v poměru 3/1. Ratolest v ruce ženy je třeba zkontrolovat a případně narovnat ohnuté lístky. Po mechanickém očištění povrchu kovu jej navrhuji konzervovat mikrokrystalickým voskem.

Po plastické retuši doporučuji doplněné části, v případě barevné odlišnosti, lazurně scelit do celku s originálem železité pigmenty v roztoku akrylové disperze. Závěrem je nezbytné povrch kamene ošetřit preventivním biocidním roztokem (Sanatop prevent fix, Stachema).

K údržbě kovového ozdobného řetězu navrhuji provést kontrolu korodujících míst, ta stabilizovat a řetěz konzervovat mikrokrystalickým voskem.

K provedení restaurování bude využito lešení.

Dílo bude v průběhu restaurování fotograficky dokumentováno. Závěrem restaurování bude vyhotovena restaurátorská zpráva o provedeném zásahu.

Dne 26.1.2020 v Kozojedech

MgA.Helena Jahodová, ak.soch.rest.

Kozojedy 61, 331 41 Kralovice,

IČO:74152831, DIČ:C

Licence MKČR: č.j.MK25587/2010 Restaurování kulturních památek ve specializaci restaurování polychromovaných sochařských uměleckých děl ze dřeva, kamene, umělého kamene, sádry.

CENOVÁ NABÍDKA

Památník padlým, Kralovice
POLOŽKOVÝ ROZPOČET RESTAURÁTORSKÝCH PRACÍ

Cenová nabídka vychází z Restaurátorského záměru ze dne 26.1.2020

Popis	Množství	Jednotka	Jednotková cena v Kč	Cena celkem bez DPH v Kč	DPH 15% v Kč	Cena celkem s DPH v Kč
Lešení	1	kpl	39 812,00	39 812,00	5 971,80	45 783,80
Čištění	1	kpl	34 160,00	34 160,00	5 124,00	39 284,00
Zpevnění kamene	1	kpl	19 720,00	19 720,00	2 958,00	22 678,00
Tmelení (náhrada přibližně 1/2 tmelů)	1	kpl	55 800,00	55 800,00	8 370,00	64 170,00
Barevná retuš, biocidní prevence	1	kpl	16 720,00	16 720,00	2 508,00	19 228,00
Revize a retuš kovových doplňků (řetěz, ratolest)	1	kpl	4 600,00	4 600,00	690,00	5 290,00
Dokumentace	1	kpl	1 000,00	1 000,00	150,00	1 150,00
Cena celkem				171 812,00	25 771,80	197 583,80

V Kozojedech dne 26.1.2020

MgA.Helena Jahodová, ak.soch.rest.

Kozojedy 61, 331 41 Kralovice

Tel: + 

IČO: 74152831, DIČ: C 

Licence MKČR: č.j.MK25587/2010

