

SMLOUVA O ZŘÍZENÍ VĚCNOHO BŘEMENE - SLUŽEBNOSTI
Č. 63-106-2020_LCR
IV-12-8013418/1

uzavřená k provedení ustanovení zákona č. 458/2000 Sb., o podmínkách podnikání a o výkonu státní správy v energetických odvětvích a o změně některých zákonů, ve znění pozdějších předpisů (dále jen „energetický zákon“) a v souladu s ustanoveními zákona č. 89/2012, občanský zákoník ve znění pozdějších předpisů (dále jen „občanský zákoník“)

Lesy České republiky, s.p.

se sídlem Přemyslova 1106/19, Nový Hradec Králové, PSČ 500 08 Hradec Králové

IČO: 42196451, DIČ: CZ42196451

zapsaný v Obchodním rejstříku vedeném Krajským soudem v Hradci Králové, oddíl AXII, vložka 540

zastoupený Ing. Josefem Vojáčkem generálním ředitelem

dále zastoupena Ing. Františkem Musilem, lesním správcem Lesní správy Opava, se sídlem Stará silnice 1872/4, Předměstí, 746 01 Opava

bankovní spojení: Komerční banka, a.s., pobočka Opava

číslo účtu: 19-683920227/0100

(dále jako „**obtížený**“) na straně jedné

a

ČEZ Distribuce, a.s.

se sídlem Děčín 4 – Podmokly, Teplická 874/8, PSČ 405 02

IČ: 24729035, DIČ:CZ24729035

zapsána v obchodním rejstříku vedeném Krajským soudem v Ústí nad Labem, oddíl B vložka 2145

zastoupena: [REDAKCE], vedoucím odboru Obnova DS Morava na základě pověření evid. č.

POV/OÚ/87/0002/2017 ze dne 30. 1. 2017

(dále jako „**oprávněný**“) na straně druhé

uzavírají níže uvedeného dne, měsíce a roku tuto

SMLOUVU
O ZŘÍZENÍ VĚCNOHO BŘEMENE-SUŽEBNOSTI:

I.

Úvodní ustanovení

1. Obtížený prohlašuje, že má právo hospodařit s následujícími pozemky, jejichž vlastníkem je Česká republika:

Číslo parcely	Druh Pozemku	Způsob využití	Výměra v m ²	Výměra služebnosti dle GP v m ²	Katastrální území	LV	Obec
1040/3	Ostatní plocha	Ostatní komunikace	577	1	Šilheřovice	636	Šilheřovice
1042	Ostatní plocha	Ostatní komunikace	2184	176	Šilheřovice	636	Šilheřovice
1051/1	Lesní pozemek	Pozemek určený k plnění funkcí lesa	721255	11	Šilheřovice	636	Šilheřovice
1081	Lesní pozemek	Pozemek určený k plnění funkcí lesa	671238	16	Šilheřovice	636	Šilheřovice
1685/3	Lesní pozemek	Pozemek určený k plnění funkcí lesa	42235	547	Šilheřovice	636	Šilheřovice

vše zapsáno u Katastrálního úřadu pro Moravskoslezský kraj, Katastrálního pracoviště Opava, na LV č. 636, pro obec Šilheřovice, k.ú. Šilheřovice (dále jen „**služebný pozemek**“).

Předmětné části lesních pozemků p.č. 1051/1, 1081, 1685/3 jsou na základě Rozhodnutí HLUC/41134/2020/OŽPaKS/Ry ze dne 27.7.2020, trvale omezena.

Obtížený prohlašuje, že je oprávněn k uzavírání této smlouvy.

2. Oprávněný prohlašuje, že je ke dni uzavření této smlouvy provozovatelem distribuční soustavy „**Šilheřovice, Annin Dvůr, vVN, DTS, kNN**“ na území vymezeném licenci na distribuci elektřiny udělenou Energetickým regulačním úřadem pod číslem 121015583. Distribuční soustava je provozována ve veřejném zájmu. Oprávněný má povinnost zajišťovat spolehlivé provozování, obnovu a rozvoj distribuční soustavy na území vymezeném licenci, přičemž při výkonu licencované činnosti, pokud jí dojde k zatížení cizí nemovité věci, je povinen k této k té to nemovité věci zřídit věcné břemeno – služebnost podle energetického zákona, jako jeden z předpokladů pro plnění práv a povinností plynoucích z energetického zákona. Část distribuční soustavy „**zemního kabelového vedení nízkého napětí a zemního kabelového vedení vysokého napětí**“ je umístěna i na výše uvedeném služebném pozemku v celkové délce 365 m (dále též „**Součást distribuční soustavy**“ nebo „**vedení**“).

II.

Předmět smlouvy

1. Obtížený touto smlouvou zřizuje ve prospěch oprávněného ke služebným pozemkům uvedeným v čl. I. této smlouvy věcné břemeno – služebnost spočívající v oprávnění:
 - zřídit a provozovat na části služebných pozemků zemní kabelové vedení nízkého a vysokého napětí v rámci stavby „**Šilheřovice Annin dvůr, vVN, DTS**“ v rozsahu **751 m²** včetně ochranného pásma (dále jen „**věcné břemeno**“).
2. Rozsah věcného břemene dle této smlouvy je přesně vymezen v geometrickém plánu č. 493-127/2018 ze dne 30. 4. 2020, vypracovaném GeoPráce Opava s. r. o., Oblouková 298/24, 746 01 Opava a schváleném KÚ pro Moravskoslezský kraj, KP Opava, pod č. PGP-881/2020-806, který je nedílnou součástí této smlouvy.
3. Oprávněný se zavazuje věcné břemeno dle této smlouvy vykonávat na služebných pozemcích **pouze v rozsahu stanoveném geometrickým plánem** uvedeném v čl. II. odst. 2. Výkon oprávnění z věcného břemene nad rámec vymezený geometrickým plánem je možný pouze s předchozím písemným souhlasem obtíženého. Oprávněný bere na vědomí, že obtížený není povinen takový souhlas udělit. Pro případ porušení této povinnosti oprávněného se tento zavazuje zaplatit obtíženému smluvní pokutu ve výši 10.000,- Kč nebo je obtížený oprávněn od této smlouvy odstoupit. Právo obtíženého na náhradu škody tím není dotčeno. V případě, že souhlas udělen bude a dojde k rozšíření rozsahu oprávnění vyplývajícího z věcného břemene, pak se oprávněný zavazuje zaplatit za takové rozšíření obtíženému náhradu, a to na základě vzájemné dohody smluvních stran. Nedojde-li k takové dohodě, pak se oprávněný zavazuje obtíženému zaplatit náhradu ve výši dle znaleckého posudku vypracovaného soudním znalcem vybraným obtíženým.
4. Věcné břemeno dle této smlouvy se zřizuje na dobu existence licence k provozování distribuční soustavy ve výše uvedeném katastrálním území udělené oprávněnému (nebo jeho právním nástupcům ve smyslu § 1302 odst. 2 občanského zákoníku). Na dobu trvání věcného břemene nemá vliv vydání nové licence totožného obsahu oprávněnému po uplynutí platnosti předchozí nebo převod nebo přechod závodu či jeho části zabývající se shora uvedenou licencovanou činností na jinou osobu. Oprávněný je povinen zánik licence znamenající zánik licencované činnosti oprávněného oznámit písemně obtíženému ve lhůtě do 30 dnů od data zániku licence. Pro případ porušení této povinnosti oprávněného se tento zavazuje zaplatit obtíženému smluvní pokutu ve výši 10.000,- Kč.
5. Oprávněný práva z věcného břemene dle této smlouvy přijímá a obtížený je povinen jejich výkon strpět.

III.

Úplata

1. Smluvní strany ujednaly, že služebnost dle této smlouvy se zřizuje úplatně. Oprávněný se zavazuje zaplatit obtíženému jednorázovou úplatu ve výši **69.000,- Kč** bez DPH (slovy:šedesátdevět tisíc korun českých). K takto ujednané úplatě bude připočtena daň z přidané hodnoty ve výši stanovené platnými a účinnými předpisy o dani z přidané hodnoty pro dané období.
2. Oprávněný se zavazuje zaplatit obtíženému úplatu dle odst. 1. tohoto článku na základě daňového dokladu (faktury) vystaveného obtíženým, a to ve prospěch účtu obtíženého uvedeného v záhlaví této smlouvy. Dnem uhrazení se rozumí den připsání úplaty ve prospěch účtu obtíženého. Obtížený je oprávněn daňový doklad (fakturu) vystavit po oboustranném podpisu této smlouvy.
3. Oprávněný se současně zavazuje uhradit úplatu dle tohoto článku nejpozději do 45 dnů ode dne vystavení řádného daňového dokladu (faktury), když dnem uskutečnění zdanitelného plnění se rozumí den vystavení

faktury a předmětná faktura musí být vystavena na adresu oprávněného uvedenou v záhlaví této smlouvy: Teplická 874/8, 405 02 Děčín IV-Podmokly a bude zaslána na adresu **ČEZ Distribuce, a.s., 28. října 568/147, 709 02 Ostrava**. Faktura bude obsahovat, mimo jiné, č. smlouvy **IV-12-8013418/1**.

4. Pro případ prodlení s úhradou úplaty dle tohoto článku ve prospěch obtíženého se oprávněný zavazuje zaplatit dále obtíženému smluvní pokutu ve výši 0,05% z dlužné částky za každý i započatý den prodlení. Právo obtíženého na náhradu škody tím není dotčeno. Bude-li prodlení s úhradou úplaty i přes opakovanou výzvu od obtíženého delší než 10 dní, je obtížený oprávněn od této smlouvy odstoupit.
5. Pokud k datu uskutečnění zdanitelného plnění budou u obtíženého naplněny podmínky ustanovení § 106a zákona č. 235/2004 Sb., o dani z přidané hodnoty, ve znění pozdějších předpisů (dále jen „ZodPH“), je oprávněný oprávněn postupovat podle ustanovení § 109a ZodPH, tj. zvláštním způsobem zajištění daně. V takovém případě je oprávněný oprávněn uhradit část svého finančního závazku, tedy část sjednané úplaty za zřízení věcného břemene, ve výši vypočtené daně z přidané hodnoty nikoliv na bankovní účet obtíženého, ale přímo na bankovní účet příslušného správce daně. Tímto bude finanční závazek oprávněného vůči obtíženému v části vypočtené výše daně z přidané hodnoty vyrovnán.

IV.

Práva a povinnosti smluvních stran

1. Oprávněný není oprávněn zřídit na služebném pozemku jakékoli stavby bez předchozího písemného souhlasu obtíženého, s výjimkou součásti distribuční soustavy.
2. Oprávněný se zavazuje užívat služebné pozemky a vykonávat oprávnění z věcného břemene za dodržení podmínek této smlouvy. V opačném případě je obtížený oprávněn od této smlouvy odstoupit.
3. Obtížený neodpovídá za jakékoli újmy vzniklé na služebném pozemku v důsledku výkonu práv z věcného břemene oprávněným či třetími osobami. Oprávněný se naopak zavazuje nahradit obtíženému veškeré případné újmy, které vzniknou v souvislosti s výkonem oprávnění z věcného břemene dle této smlouvy.
4. Oprávněný se zavazuje při výkonu oprávnění z věcného břemene dle této smlouvy co nejvíce šetřit práv obtíženého.
5. Oprávněný se zavazuje udržovat služební pozemek v rozsahu věcného břemene, případně ochranného pásma, je-li to z povahy vedení nutné, a trasu vedení (včetně zařízení) ve stavu odpovídajícím požadavkům příslušných právních předpisů, a to na vlastní náklad. Oprávněný se dále zavazuje zaplatit obtíženému veškeré náklady v souvislosti se směrovým kácením včetně nákladů s tímto souvisejících. Pro případ nedodržení povinnosti oprávněného dle první a druhé věty tohoto odstavce, je oprávněn údržbu nebo směrové kácení provést, popř. zajistit jejich provedení, obtížený na náklad oprávněného, o čemž bude obtížený oprávněného informovat, a to nejméně 30 dnů před zahájením prací. Oprávněný se tak pro tento případ zavazuje obtíženému rovněž zaplatit veškeré náklady v souvislosti s plněním povinnosti za oprávněného takto vzniklé.
6. Oprávněný se zavazuje oznámit obtíženému předem vstup na služební pozemek spojený se zásahem do služebných pozemků a/nebo vstup na neveřejně přístupné služebné pozemky, a to nejméně 48 hod. předem, s výjimkou havarijního stavu. V případě havarijního stavu se oprávněný zavazuje o vstupu na služebné pozemky obtíženého informovat bezodkladně po tomto vstupu, nejpozději však do 48 hod. od vstupu. Oprávněný se zavazuje po skončení prací uvést vždy služební pozemek do původního stavu v souladu s účelem jejich užívání, a to výlučně na svůj náklad. V případě vstupu bude o tomto pořízen písemný záznam, jehož součástí bude popis stavu, v jakém jsou služebné pozemky předávány obtíženému (popř. nájemci). Pro případ, že ze strany oprávněného nedojde k uvedení služebných pozemků do původního stavu v souladu s účelem jejich užívání, je obtížený oprávněn takto učinit, resp. zajistit, sám na náklad oprávněného.
7. Pro případ dotčení trasy vedení z důvodů na straně obtíženého, zejména v souvislosti se stavebními pracemi (stavbou) a jinými činnostmi, které by mohly vedení ohrozit, se oprávněný zavazuje, bude-li to technicky možné a nedojde-li k ohrožení života, zdraví, majetku nebo bezpečnosti provozu vedení, obtíženému poskytnout potřebný souhlas včetně nezbytných podmínek pro realizaci záměru obtíženého, pokud prokáže nezbytnost umístění záměru v ochranném nebo bezpečnostním pásmu vedení, a to nejpozději do 30 dnů od obdržení žádosti obtíženého.
8. Oprávněný vede dokumentaci vztahující se k věcnému břemenu a na vyžádání ji poskytne obtíženému. Za dokumentaci se považují především dokumenty o poloze a typu vedení.
9. Po zániku věcného břemene dle této smlouvy je oprávněný povinen uvést služebné pozemky do původního stavu v souladu s účelem jejich užívání, a to na svůj náklad.
10. Veškeré náklady na zachování, opravy a údržbu služebných pozemků, v rozsahu věcného břemene nebo v rozsahu, v jakém je omezeno užívání služebného pozemku obtíženým z důvodu ochrany vedení, či staveb se na nich nacházejících ponese a bude provádět oprávněný na svůj náklad. Pro případ, že oprávněný takto neučiní, a to ani v přiměřené lhůtě stanovené písemně obtíženým, je obtížený oprávněn provést taková

potřebná jednání sám, popř. zajistit jejich provedení třetí osobou, o čemž bude obtížený oprávněného před zahájením prací informovat; v takovém případě je oprávněný povinen náklady s takovým provedením vzniklé obtíženému uhradit v plné výši.

V.

Vklad do katastru nemovitostí

1. Obtížený a oprávněný berou na vědomí, že věcné břemeno dle této smlouvy vznikne vkladem do katastru nemovitostí.
2. Smluvní strany ujednaly, že návrh na vklad věcného břemene dle této smlouvy do katastru nemovitostí podá oprávněný, a to bezodkladně po uhrazení úplaty dle článku III. této smlouvy.
3. Poplatek spojený s návrhem na vklad věcného břemene dle této smlouvy jde k tíži oprávněného.
4. Veškeré náklady vzniklé v souvislosti s touto smlouvou jdou k tíži oprávněného.
5. Pro případ, že by tato smlouva byla nebo se stala z jakéhokoliv důvodu neplatnou nebo nezpůsobilou k provedení vkladu věcného břemene ve prospěch oprávněného nebo v případě, že by nedošlo k zápisu věcného břemene ve prospěch oprávněného dle této smlouvy do katastru nemovitostí z jiného důvodu, zavazují se tímto smluvní strany uzavřít bez zbytečného odkladu novou bezvadnou smlouvu o zřízení věcného břemene ke služebným pozemkům, jejíž obsah bude v podstatných náležitostech, po odstranění zjištěných vad, odpovídat obsahu této smlouvy.

VI.

Criminal compliance doložka

1. Smluvní strany níže svým podpisem stvrzují, že v průběhu vyjednávání o této smlouvě vždy jednaly a postupovaly čestně a transparentně a současně se zavazují, že takto budou jednat i při plnění této smlouvy a veškerých činnostech s ní souvisejících.
2. Smluvní strany se dále zavazují vždy jednat tak a přijmout taková opatření, aby nedošlo ke vzniku důvodného podezření na spáchání trestného činu či k samotnému jeho spáchání (včetně formy účastenství), v důsledku tedy jednat tak, aby kterékoli ze smluvních stran nemohla být přičtena odpovědnost podle zákona č. 418/2011 Sb., o trestní odpovědnosti právnických osob a řízení proti nim, nebo nevznikla trestní odpovědnost fyzických osob (včetně zaměstnanců) podle trestního zákoníku, případně aby nebylo zahájeno trestní stíhání proti jakékoliv ze smluvních stran včetně jejich zaměstnanců podle platných právních předpisů.
3. LČR za tímto účelem vytvořily tzv. Criminal compliance program Lesů České republiky, s. p. (viz www.lesycr.cz), (dále jen „CCP LČR“), a v jeho rámci přijaly závazek vymezovat se proti jakémukoli protiprávnímu a neetickému jednání a nastavily postupy k prevenci a odhalování takového jednání.

VII.

Závěrečná ustanovení

1. Pokud není v této smlouvě ujednáno jinak, řídí se vztahy mezi smluvními stranami příslušnými obecně platnými právními předpisy, zejména občanským zákoníkem ve znění pozdějších předpisů.
Pro platnost této Smlouvy je v souladu se Statutem LČR, zákonem o státním podniku, zákonem o lesích, nutný písemný souhlas Ministerstva zemědělství ČR, které rovněž vykonává jménem státu funkci zakladatele propachtovatele (dále jen „Zakladatel“) ve smyslu: ustanovení § 17 odst. 2 zákona č. 77/1997 Sb., o státním podniku, ve znění pozdějších předpisů
Zakladatel udělil: písemný souhlas s nakládáním s určeným majetkem ve smyslu ustanovení § 17 odst. 2 zákona č. 77/1997 Sb., o státním podniku, ve znění pozdějších předpisů, pod č.j.: 47675/2017-MZE-13221 ze dne 1.9.2017.
2. Smluvní strany berou na vědomí, že tato smlouva bude uveřejněna v registru smluv podle zákona č. 340/2015 Sb., o zvláštních podmínkách účinnosti některých smluv, uveřejňování těchto smluv a o registru smluv (zákon o registru smluv), ve znění pozdějších předpisů. Uveřejnění této smlouvy jakož i anonymizaci osobních údajů a dalších ustanovení, která uveřejnění v registru smluv nepodléhají, zajistí Obtížený. O uveřejnění v registru smluv bude Obtížený informovat Oprávněnou bezodkladně zasláním potvrzení, které obdržela z registru smluv prostřednictvím datové schránky, a to nejpozději do 30 dnů od uzavření smlouvy. Smluvní strany se zavazují, že při uzavření smlouvy si vzájemně písemně odsouhlasí rozsah anonymizace

smlouvy v souladu se zákonem o registru smluv. Smlouva nabývá platnosti dnem uzavření a účinnosti dnem jejího uveřejnění v registru smluv v souladu se zákonem o registru smluv.

3. V případě změny identifikačních údajů smluvních stran se tyto zavazují vzájemně se o této skutečnosti bez zbytečného odkladu písemně informovat.
4. Tuto smlouvu lze měnit a doplňovat pouze písemnými vzestupně číslovanými dodatky podepsanými oběma smluvními stranami.
5. Tato smlouva je vyhotovena ve dvou stejnopisech, z nichž jeden stejnopis obdrží Obtížená a jeden stejnopis bude Oprávněnou použit pro účely příslušného řízení o povolení vkladu práva, odpovídající věcném břemeni, do katastru nemovitostí.
6. Smluvní strany prohlašují, že si tuto smlouvu přečetly a na důkaz správnosti a souhlasu připojují prosty omylu své vlastnoruční podpisy.
7. Nedílnou součástí této smlouvy jsou tyto přílohy:
 - geometrický plán pro vyznačení rozsahu věcného břemene

Obtížený:

v Společnost, dne 5.11.2021

Oprávněný:

v OSTRAVA, dne 19-10-2020



Lesy České republiky, s.p.,
Ing. František Musil
lesní správce

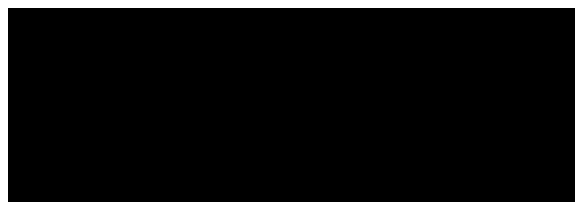

ČEZ Distribuce, a.s.

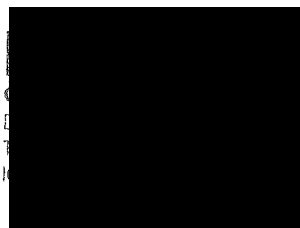
Vedoucí odboru Obnova DS Morava

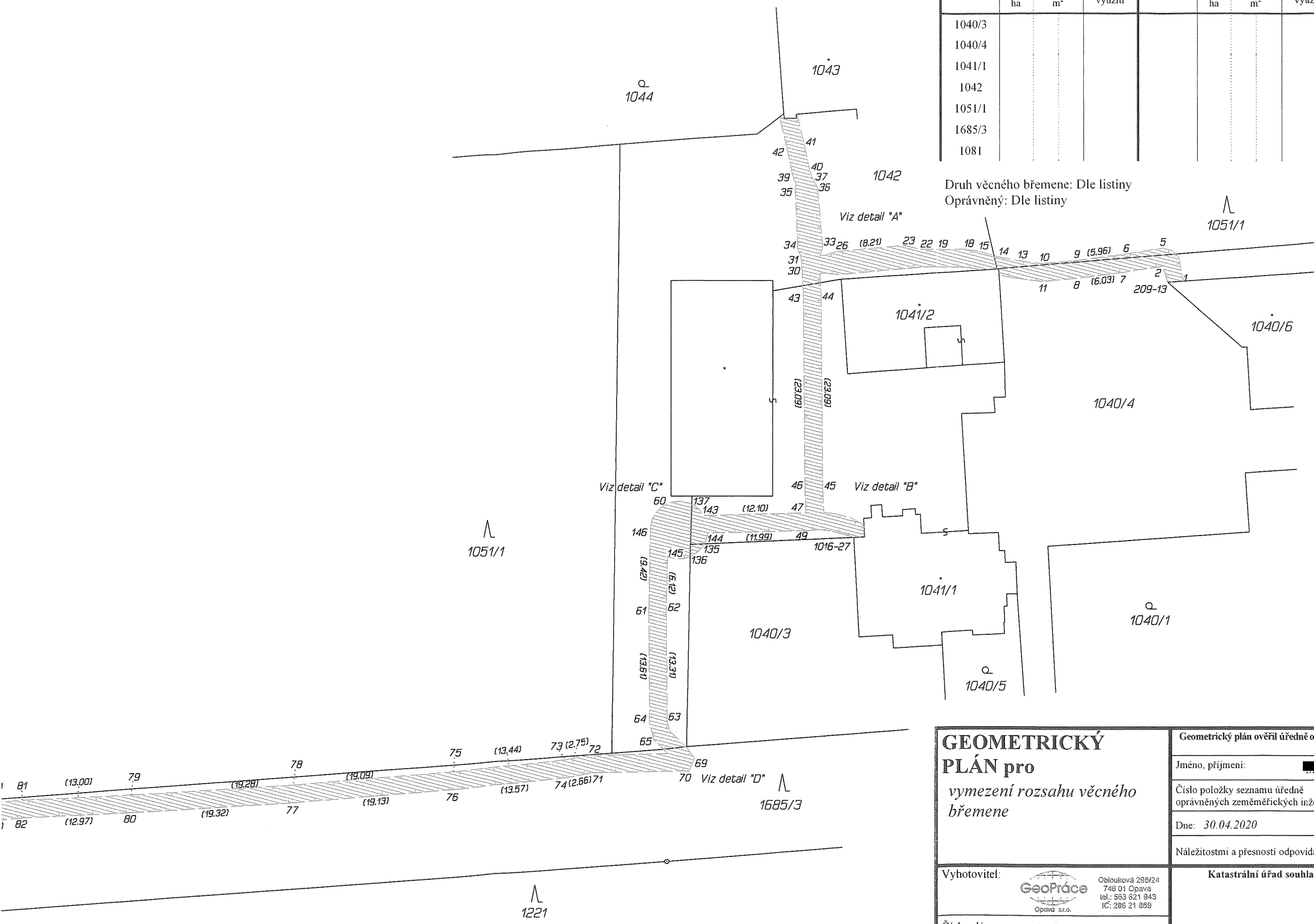

VÝKAZ DOSAVADNÍHO A NOVÉHO STAVU ÚDAJŮ KATASTRU NEMOVITOSTÍ																
Dosavadní stav				Nový stav												
Označení pozemku parc. číslem	Výměra parcely		Druh pozemku	Označení pozemku parc. číslem	Výměra parcely		Druh pozemku	Typ stavby	Způsob určení vymeření	Porovnání se stavem evidence právních vztahů						
	ha	m ²	Způsob využití		ha	m ²	Způsob využití	Způsob využití		Díl přechází z pozemku označeného v katastru nemovitosti	Číslo listu vlastnictví	Výměra dílu		Označení dílu		
1040/3												1040/3	636			
1040/4												1040/4	638			
1041/1												1041/1	638			
1042												1042	636			
1051/1												1051/1	636			
1685/3												1685/3	636			
1081												1081	636			



GEOMETRICKÝ PLÁN pro vymezení rozsahu věcného břemene

Vyhotovitel: **GeoPráce** Opava s.r.o.
 Oblouková 298/24
 746 01 Opava
 tel.: 553 621 843
 IČ: 286 21 859

Číslo plánu: 493-127/2018
 Okres: Opava
 Obec: Šilheřovice
 Kat. území: Šilheřovice
 Mapový list: Bohumín 8-7/22
 Bohumín 8-7/24

Dosavadním vlastníkům pozemků byla poskytnuta možnost seznámit se v terénu s průběhem navrhovaných nových hranic, které byly označeny předepsaným způsobem.

Geometrický plán ověřil úředně oprávněný zeměměřický inženýr:

Jméno, příjmení: [redacted]
 Číslo položky seznamu úředně oprávněných zeměměřických inženýrů: 2450/09
 Dne: 30.04.2020 Číslo: 93/2020

Náležitostmi a přesností odpovídá právním předpisům.

Katastrální úřad souhlasí s očíslováním parcel.

KÚ pro Moravskoslezský kraj
 KP Opava
 PGP-881/2020-806
 2020.05.04 09:57:59 CEST

Stejnopis ověřil úředně oprávněný zeměměřický inženýr:

Jméno, příjmení: [redacted]
 Číslo položky seznamu úředně oprávněných zeměměřických inženýrů: 2450/09
 Dne: 4.5.2020 Číslo: 113/2020

Tento stejnopis odpovídá geometrickému plánu v elektronické podobě uloženému v dokumentaci katastrálního úřadu.

Ověření stejnopisu geometrického plánu v listinné podobě.

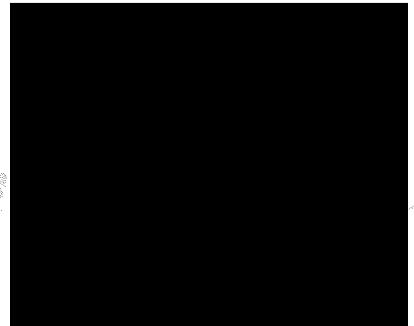

Detail "E":

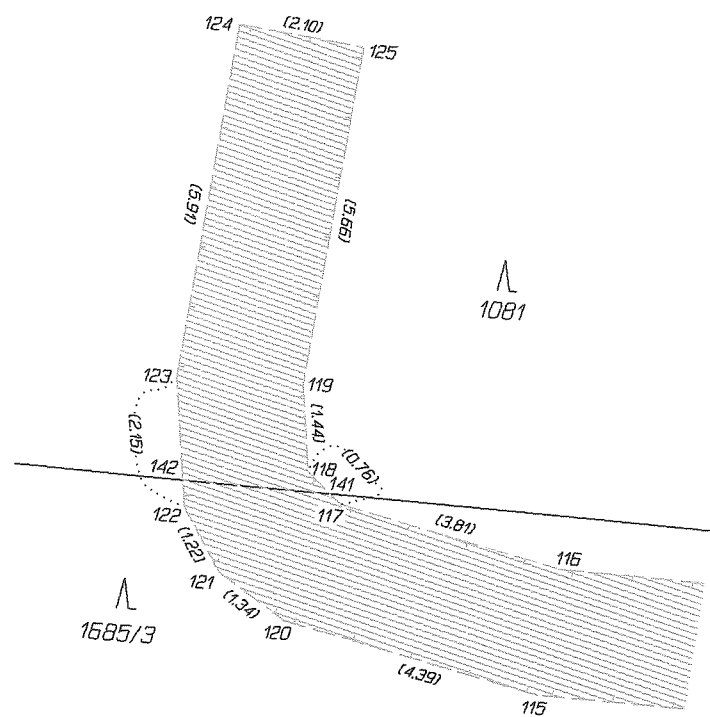

Detail "D":

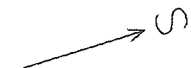
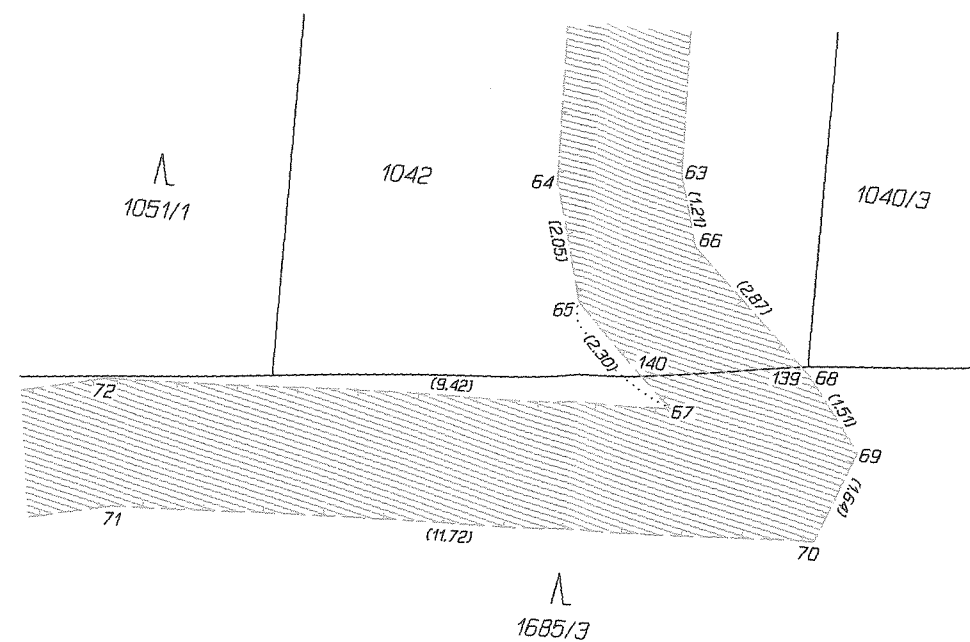

Viz detail "E"

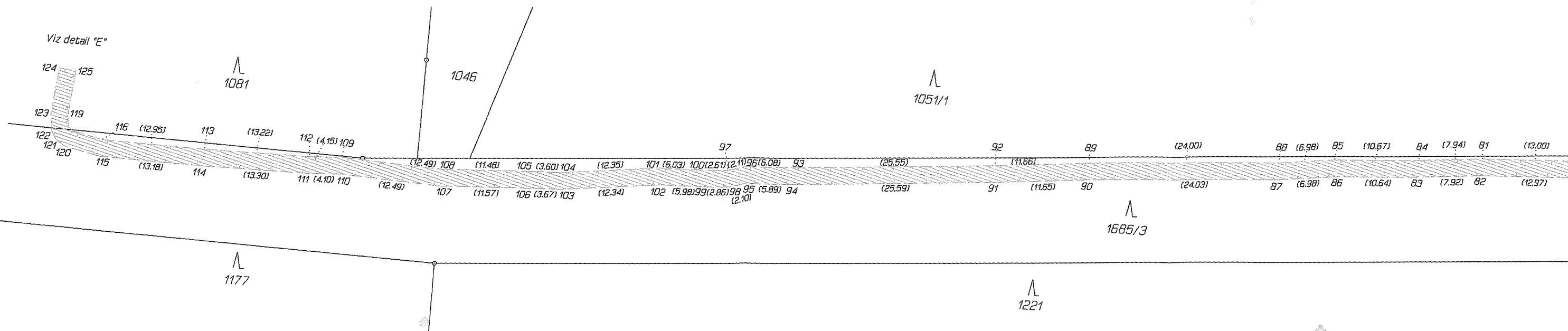

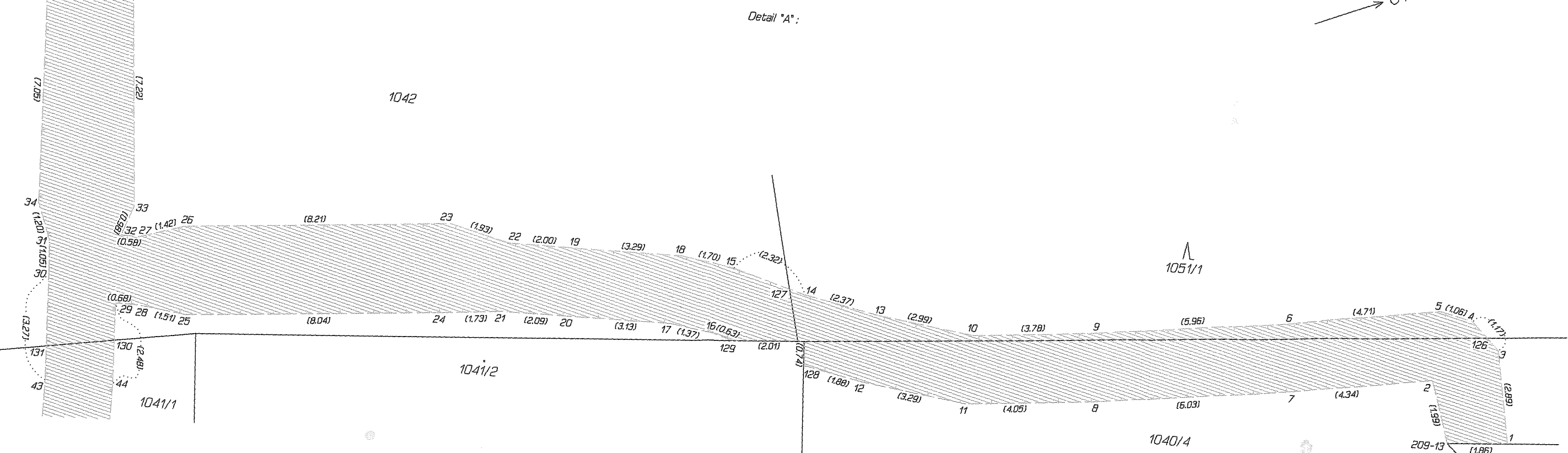
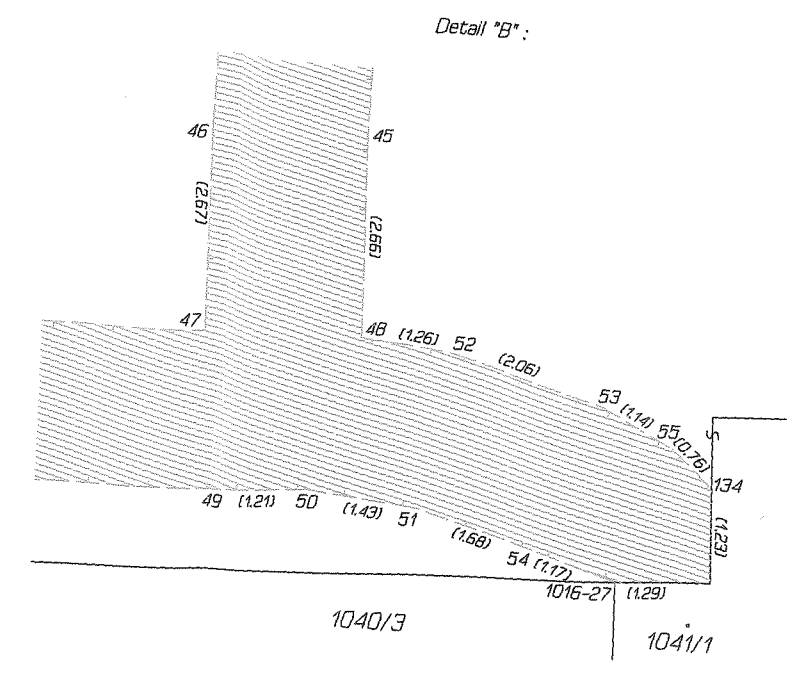
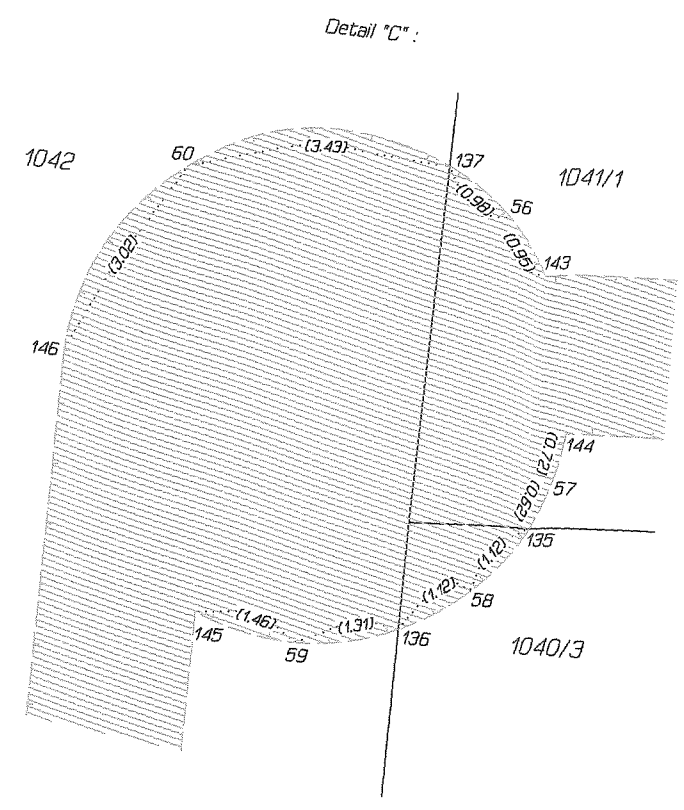
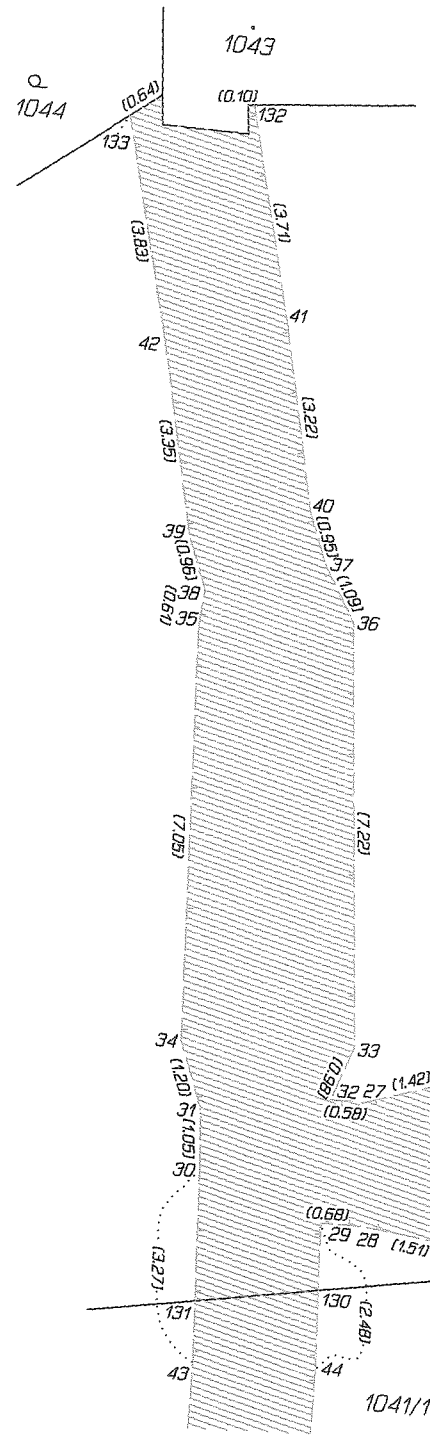

== SEZNAM SOUŘADNIC (S-JTSK) ==

Souřadnice pro zápis do KN

= ČÍSLO BODU == Y ===== X =====			Kód kvality	= ČÍSLO BODU == Y ===== X =====			Kód kvality
1	470258.44	1094383.78	3	75	470236.47	1094485.72	3
2	470261.00	1094385.41	3	76	470234.45	1094486.30	3
3	470261.28	1094383.22	3	77	470240.01	1094504.61	3
4	470262.35	1094383.69	3	78	470242.01	1094503.99	3
5	470262.96	1094384.56	3	79	470247.95	1094522.33	3
6	470263.98	1094389.16	3	80	470245.95	1094522.99	3
7	470261.94	1094389.64	3	81	470252.17	1094534.62	3
8	470263.44	1094395.49	3	82	470250.17	1094535.26	3
9	470265.46	1094394.93	3	83	470252.36	1094542.87	3
10	470266.53	1094398.56	3	84	470254.36	1094542.25	3
11	470264.57	1094399.38	3	85	470257.62	1094552.42	3
12	470266.17	1094402.26	3	86	470255.60	1094553.00	3
13	470267.97	1094401.18	3	87	470257.34	1094559.76	3
14	470269.25	1094403.17	3	88	470259.36	1094559.18	3
15	470270.68	1094405.00	3	89	470266.56	1094582.08	3
16	470268.94	1094406.20	3	90	470264.54	1094582.68	3
17	470269.63	1094407.38	3	91	470267.76	1094593.88	3
18	470271.53	1094406.48	3	92	470269.78	1094593.28	3
19	470272.71	1094409.55	3	93	470277.16	1094617.75	3
20	470270.75	1094410.31	3	94	470275.16	1094618.37	3
21	470271.50	1094412.25	3	95	470276.98	1094623.97	3
22	470273.43	1094411.42	3	96	470279.04	1094623.53	3
23	470274.55	1094413.00	3	97	470279.28	1094625.62	3
24	470271.97	1094413.92	3	98	470277.22	1094626.06	3
25	470274.24	1094421.63	3	99	470278.07	1094628.79	3
26	470276.86	1094420.87	3	100	470280.07	1094628.11	3
27	470276.96	1094422.29	3	101	470282.11	1094633.79	3
28	470274.96	1094422.96	3	102	470280.11	1094634.41	3
29	470275.21	1094423.59	3	103	470283.25	1094646.35	3
30	470276.67	1094425.31	3	104	470285.25	1094645.73	3
31	470277.67	1094425.00	3	105	470286.45	1094649.13	3
32	470277.16	1094422.83	3	106	470284.47	1094649.81	3
33	470277.90	1094422.18	3	107	470288.16	1094660.77	3
34	470278.87	1094424.98	3	108	470290.12	1094660.01	3
35	470285.52	1094422.65	3	109	470295.21	1094671.42	3
36	470284.81	1094420.10	3	110	470293.25	1094672.18	3
37	470285.88	1094420.28	3	111	470294.55	1094676.07	3
38	470286.07	1094422.38	3	112	470296.53	1094675.35	3
39	470287.03	1094422.36	3	113	470301.31	1094687.68	3
40	470286.83	1094420.26	3	114	470299.37	1094688.46	3
41	470290.01	1094419.71	3	115	470304.42	1094700.64	3
42	470290.33	1094421.79	3	116	470306.28	1094699.64	3
43	470273.58	1094426.37	3	117	470308.39	1094702.81	3
44	470272.86	1094424.39	3	118	470309.07	1094703.16	3
45	470251.32	1094432.71	3	119	470310.47	1094702.81	3
46	470252.04	1094434.69	3	120	470306.85	1094704.29	3
47	470249.52	1094435.56	3	121	470307.93	1094705.08	3
48	470248.81	1094433.59	3	122	470309.13	1094705.30	3
49	470247.45	1094436.03	3	123	470311.21	1094704.79	3
50	470247.10	1094434.85	3	124	470316.46	1094702.06	3
51	470246.43	1094433.59	3	125	470315.49	1094700.20	3
52	470248.21	1094432.47	3	126	470261.74	1094383.42	3
53	470247.00	1094430.81	3	127	470269.55	1094403.56	3
54	470245.44	1094432.23	3	128	470267.19	1094403.84	3
55	470246.14	1094430.05	3	129	470268.56	1094405.70	3
56	470254.60	1094447.20	3	130	470274.13	1094423.96	7
57	470250.99	1094447.67	3	131	470274.58	1094426.03	7
58	470249.99	1094449.08	3	132	470293.68	1094419.18	3
59	470249.99	1094451.47	3	133	470294.13	1094421.24	3
60	470255.50	1094450.99	3	134	470245.47	1094429.71	3
61	470245.93	1094457.01	3	135	470250.55	1094448.11	3
62	470245.15	1094455.07	3	136	470249.77	1094450.18	3
63	470232.74	1094459.87	3	137	470255.42	1094447.73	7
64	470233.24	1094461.93	3	139	470229.07	1094458.95	3
65	470231.20	1094462.17	3	140	470229.76	1094461.52	3
66	470231.54	1094460.01	3	141	470308.61	1094702.93	3
67	470229.10	1094461.22	3	142	470309.57	1094705.20	3
68	470228.90	1094458.87	3	143	470253.69	1094446.92	3
69	470227.44	1094458.49	3	144	470251.58	1094447.27	3
70	470226.27	1094459.62	3	145	470250.78	1094452.69	3
71	470230.35	1094470.60	3	146	470254.62	1094453.36	3
72	470232.39	1094470.06	3	209- 13	470259.01	1094385.55	3
73	470232.86	1094472.77	3	1016- 27	470244.71	1094431.32	3
74	470230.80	1094473.23	3				

Dosavadní stav			Nový stav									
Označení pozemku parc. číslem	Výměra parcely		Označení pozemku parc. číslem	Výměra parcely		Druh pozemku	Typ stavby	Způsob určení výměry	Porovnání se stavem evidence právních vztahů			
	ha	m ²		Způsob využití	ha				m ²	Způsob využití	Způsob využití	Díl přechází z pozemku označeného v katastru nemovitosti
										ha	m ²	m
1040/3									1040/3	636	1	0
1040/4									1040/4	638	38	22
1041/1									1041/1	638	103	50
1042									1042	636	176	95
1051/1									1051/1	636	11	2
1685/3									1685/3	636	547	261
1081									1081	636	16	7

Měřil:		Zpracoval:	
Kreslil:		Kontroloval:	
Okres: <i>Opava</i>		Obec: <i>Šilheřovice</i>	
		k.ú.: <i>Šilheřovice</i>	
Akce:	Šilheřovice, Annin Dvůr, vVN, DTS, KNN IV-12-8013418		
			
		Oblouková 298/24 746 01 Opava tel.: 553 621 943 IČ: 286 21 859	
		Číslo zakázky:	<i>493-127-2018</i>
		Souřadný systém:	---
		Výškový systém:	---
		Měřítko:	---
		Datum: <i>24.04.2020</i>	Počet A4: <i>1</i>
Obsah: <i>Výměra rozsahu věcného břemene a délka zařízení na dotčených parcelách.</i>			