

PNP Praha - Rekonstrukce objektu V Sadech č.p. 44/2, Praha 6 - Bubeneč

ZMĚNOVÝ LIST č. 86

Smlouva o dílo:	č. objednatele: 134V113000004 (ev.č. veřej. zak.)		ze dne 25.5.2017
Navrhovatel změny:	OHL ŽS, a.s.		
Název změnového	Doplňkové kácení dřevin		
Objekt:	SO 110 Rekonstrukce objektu vily		
Důvod a popis změny:	V rámci přípravy provádění sadových úprav byl zhotovitel vyzván k revizi aktuálního stavu stávajících dřevin a to zejména s ohledem na aktuální zdravotní stav těchto dřevin. V rámci výše uvedeného průzkumu byly vytipovány dřeviny, které je nutné pokácet a toto bylo potvrzeno odborem dopravy a životního prostředí MČ P6 v rámci rozhodnutí č.j. SZMCP6 019828/2020 a SZMCP6 080941/2020. Vzhledem k tomu, že se jedná o nálezovýc stav nemohl GP při zpracování realizační PD tyto práce předpokládat.		
Technické řešení změny:			
Dokumentace / příloha ZL:			
Cenová kalkulace / příloha ZL:	Příloha č.1a - změnový rozpočet Příloha č.1b - individuální kalkulace R - položek Příloha č.1c - rozbor přímých nákladů položky č. Příloha č.2 - rozhodnutí SZMCP6 080941/2020 Příloha č.3 - rozhodnutí SZMCP6 019828/2020		1122010R1
Dopad do smluvní ceny (bez DPH):	137 983,94 Kč		
Dopad do smluvních termínů:	Vliv změny na harmonogram: Dopad do konečného termínu:		ANO NE
Číslo jednací závazného rozhodnutí OPP MHMP, které je dotčeno předmětem změny:			
Vyjádření zhotovitele:	souhlasí / nesouhlasí		
	dne: 15.9.20	jméno: Ing. Pavel Bečvář	podpis:
Vyjádření projektanta:	souhlasí / nesouhlasí		
	dne: 15.9.20	jméno: Martin Pražský	podpis:
Vyjádření technického dozoru:	souhlasí / nesouhlasí		
	dne: 15.9.2020	jméno: Ing. Martin Košťál	podpis:
Vyjádření objednatele:	schvaluje k dalšímu řízení / neschvaluje		
	dne: 15.9.20	jméno: Milan Kerekanič	podpis:

Příloha č.1a - Změnový rozpočet

Stavba: PNP Praha - Rekonstrukce objektu V Sadech č.p. 44/2, Praha 6 - Bubeneč
 Číslo ZL: 86
 Název ZL: Doplnkové kácení dřevin
 Objekt: IO310 - Příprava území
 Část objektu: IO310 - Příprava území

Poř. č.	Kód	POPIS	MJ	SoD			Pe změně			Vícepráce/měněpráce		
				Množství celkem	Cena jednotková	Cena celkem	Množství celkem	Cena jednotková	Cena celkem	Množství celkem	Cena jednotková	Cena celkem
	1	Zemní práce										
ZL86_1	112151312	Kácení stromu bez postupného spouštění koruny a kmene D do 0,3 m	kus	0,00	0,00	0,00	3,00	1 900,00	5 700,00	3,00	1 900,00	5 700,00
ZL86_2	112151313	Kácení stromu bez postupného spouštění koruny a kmene D do 0,4 m	kus	0,00	0,00	0,00	4,00	2 650,00	10 600,00	4,00	2 650,00	10 600,00
ZL86_3	112151314	Kácení stromu bez postupného spouštění koruny a kmene D do 0,5 m	kus	0,00	0,00	0,00	1,00	4 480,00	4 480,00	1,00	4 480,00	4 480,00
ZL86_4	112151315	Kácení stromu bez postupného spouštění koruny a kmene D do 0,6 m	kus	0,00	0,00	0,00	1,00	7 120,00	7 120,00	1,00	7 120,00	7 120,00
ZL86_5	112151317	Kácení stromu bez postupného spouštění koruny a kmene D do 0,8 m	kus	0,00	0,00	0,00	1,00	14 200,00	14 200,00	1,00	14 200,00	14 200,00
ZL86_6	111251111	Drcení ořezaných větví D do 100 mm s odvozem do 20 km	m3	0,00	0,00	0,00	10,00	4 040,00	40 400,00	10,00	4 040,00	40 400,00
13	112201101	Odstranění pařezů D do 300 mm	kus	34,00	126,60	4 304,40	37,00	126,60	4 684,20	3,00	126,60	379,80
14	112201102	Odstranění pařezů D do 500 mm	kus	8,00	299,50	2 396,00	9,00	299,50	2 694,50	1,00	299,50	299,50
21	174201201	Zásyp jam po pařezech D pařezů do 300 mm	kus	34,00	51,10	1 737,40	37,00	51,10	1 890,70	3,00	51,10	153,30
22	174201202	Zásyp jam po pařezech D pařezů do 500 mm	kus	8,00	108,50	868,00	9,00	108,50	976,50	1,00	108,50	108,50
ZL86_7	112201113	Odstranění pařezů D do 0,4 m v rovině a svahu 1:5 s odklizením do 20 m a zasypáním jámy	kus	0,00	0,00	0,00	4,00	2 600,00	10 400,00	4,00	2 600,00	10 400,00
ZL86_8	112201115	Odstranění pařezů D do 0,6 m v rovině a svahu 1:5 s odklizením do 20 m a zasypáním jámy	kus	0,00	0,00	0,00	1,00	4 640,00	4 640,00	1,00	4 640,00	4 640,00
ZL86_9	112201117	Odstranění pařezů D do 0,8 m v rovině a svahu 1:5 s odklizením do 20 m a zasypáním jámy	kus	0,00	0,00	0,00	1,00	8 480,00	8 480,00	1,00	8 480,00	8 480,00
ZL86_10	1122010R1	Příplatek za použití rypadla při odstranění pařezu D do 0,8m pro stromy s hlubokým kořenem	kus	0,00	0,00	0,00	1,00	3 331,80	3 331,80	1,00	3 331,80	3 331,80
ZL86_11	945412112	Teleskopická hydraulická montážní plošina výška zdvihu do 21 m	den	0,00	0,00	0,00	2,00	4 030,00	8 060,00	2,00	4 030,00	8 060,00
	997	Přesun sutě										
ZL86_12	997013511	Odvoz sutí a vybouraných hmot z meziskládky na skládku do 1 km s naložením a se	t	0,00	0,00	0,00	24,34	333,00	8 103,56	24,34	333,00	8 103,56
50	997006519	Příplatek k vodorovnému přemístění sutí na skládku ŽKD 1 km přes 1 km	t	15 848,33	3,80	59 453,87	16 232,37	3,80	61 683,02	584,04	3,80	2 219,35
SO110 00 76	997013811	Poplatek za uložení stavebního dřevěného odpadu na skládce (skládkové)	t	190,90	382,50	72 990,08	215,13	382,50	82 266,22	24,34	382,50	9 308,14
CELKEM (BEZ DPH)						141 749,55			279 733,49			137 983,94

	měněpráce
	vícepráce - nové položky
	vícepráce - stávající položky

Příloha č.1b - Individuální kalkulace R - položek

Stavba: **PNP Praha - Rekonstrukce objektu V Sadech č.p. 44/2, Praha 6 - Bubeneč**
 Číslo ZL: **86**
 Název ZL: **Doplňkové kácení dřevin**
 Objekt: **IO310 - Příprava území**
 Část objektu: **IO310 - Příprava území**

Č.p.	Položka	MJ	Přímé náklady				Nečinné náklady		Zisk	Očistková cena	
			Přímý materiál	Přímá mzda	Stroj	DPH	Bohdodávky	Výrobní náklady			Sadypráce
945412112	Teleskopická hydraulická montážní plošina výška zdvihu do 21 m	km	0,00	0,00	0,00	0,00	25,00	2,43	1,04	1,28	29,75
1122010R1	Příplatek za použití rypadla při odstranění pařezu D do 0,8m pro stromy s hlubokým kořenem	kus	0,00	0,00	2 800,00	0,00	0,00	271,60	116,72	143,47	3 331,80

Příloha č.1c - rozbor přímých nákladů položky č. 1122010R1

ROZBOR PŘÍMÝCH NÁKLADŮ

Pol. č.

1122010R1

MJ:

kus

Příplatek za použití rypadla při odstranění pařezů D do 0,8m pro stromy s hlubokým kořenem

STROJE

Kód položky	Název položky	MJ	Množství	Jednotková cena	Celkem
	kolové rypadlo 17t	Sh	2,00	1 400,00	2 800,00
Celkem přímé mzdy					2 800,00



MĚSTSKÁ ČÁST PRAHA 6
ÚŘAD MĚSTSKÉ ČÁSTI

ODBOR DOPRAVY A ŽIVOTNÍHO PROSTŘEDÍ
ODDĚLENÍ STÁTNÍ SPRÁVY

TRILDHA 0.2

DOPIS č.j.:
ZE DNE: 2020-02-27
NAŠE č.j.: MCP6 080941/2020 Dle rozdělovníku
SZMCP6 080941/2020
VYŘIZUJE: Ing. Markéta Čehovská
TELEFON: [REDAKCE]
E-MAIL: [REDAKCE]
DATUM: 2020-06-15

ROZHODNUTÍ

Výroková část:

Odbor dopravy a životního prostředí, odd. státní správy, Úřadu městské části Praha 6, jako věcně, místně a funkčně příslušný orgán ochrany přírody (dále jen „správní orgán“), ve smyslu ustanovení § 76 odst. 1 písm. a) zákona č. 114/1992 Sb., o ochraně přírody a krajiny, v platném znění (dále jen „zákon o ochraně přírody a krajiny“), ve spojení s ustanovením § 32 odst. 1 zákona č. 131/2000 Sb., o hlavním městě Praze, v platném znění, a v rozsahu podle obecně závazné vyhlášky č. 55/2000 Sb. hl. m. Prahy, kterou se vydává Statut hlavního města Prahy, v platném znění, a dále ve smyslu ustanovení § 10 a § 11 zákona č. 500/2004 Sb., správní řád, v platném znění (dále jen „správní řád“), v řízení o Památníku národního písemnictví, IČ: 00023311, se sídlem Strahovské nádvoří 1, 110 00 Praha 1 zastoupeného společností FRAM Consult, a.s., IČ: 64948790, se sídlem Husitská 42, 130 00 Praha 3 o povolení ke kácení 2 ex. dřevin rostoucích mimo les v souladu s § 67 správního řádu rozhodl takto:

I. Podle § 8 odst. 1 zákona o ochraně přírody a krajiny povoluje pokácet z důvodů důvodu poškozování oplocení a z důvodů zdravotních

Památníku národního písemnictví, IČ: 00023311, se sídlem Strahovské nádvoří 1, 110 00 Praha 1

- A) 1 exemplář javoru mléče, botanickým názvem *Acer platanoides*, o obvodu kmene 94 cm, a
 - B) 1 exemplář smrku ztepilého, botanickým názvem *Picea abies*, o obvodu kmene 118 cm, rostoucí při ulici V Sadech na pozemku parc. č. 130/3, kat. území Bubeneč.
- Obvody kmenů měřeny ve výčetní výšce (ve výšce 130 cm nad zemí).

Kácení dřevin ve výrokové části I. A) bude provedeno po nabytí právní moci tohoto rozhodnutí v termínu od 01. 11. 2020 do 31. 03. 2021 nebo v dalším období vegetačního klidu, a to v termínu od 01. 11. 2021 nejpozději do 31. 03. 2022.

Kácení dřeviny ve výrokové části I. B) bude provedeno po nabytí právní moci tohoto rozhodnutí.

II. Podle § 9 odst. 1 zákona o ochraně přírody a krajiny ukládá ke kompenzaci ekologické újmy vzniklé pokácením dřevin uvedených v tomto rozhodnutí

vysadit Památníku národního písemnictví, IČ: 00023311, se sídlem Strahovské nádvoří 1, 110 00 Praha 1

1 exemplář smrku ztepilého (lat. *Picea abies*), s výškou 150 – 200 cm, na pozemku parc. č. 130/3, kat. území Bubeneč, Praha 6.

Přesné místo náhradní výsadby je graficky znázorněno v níže uvedené mapce.

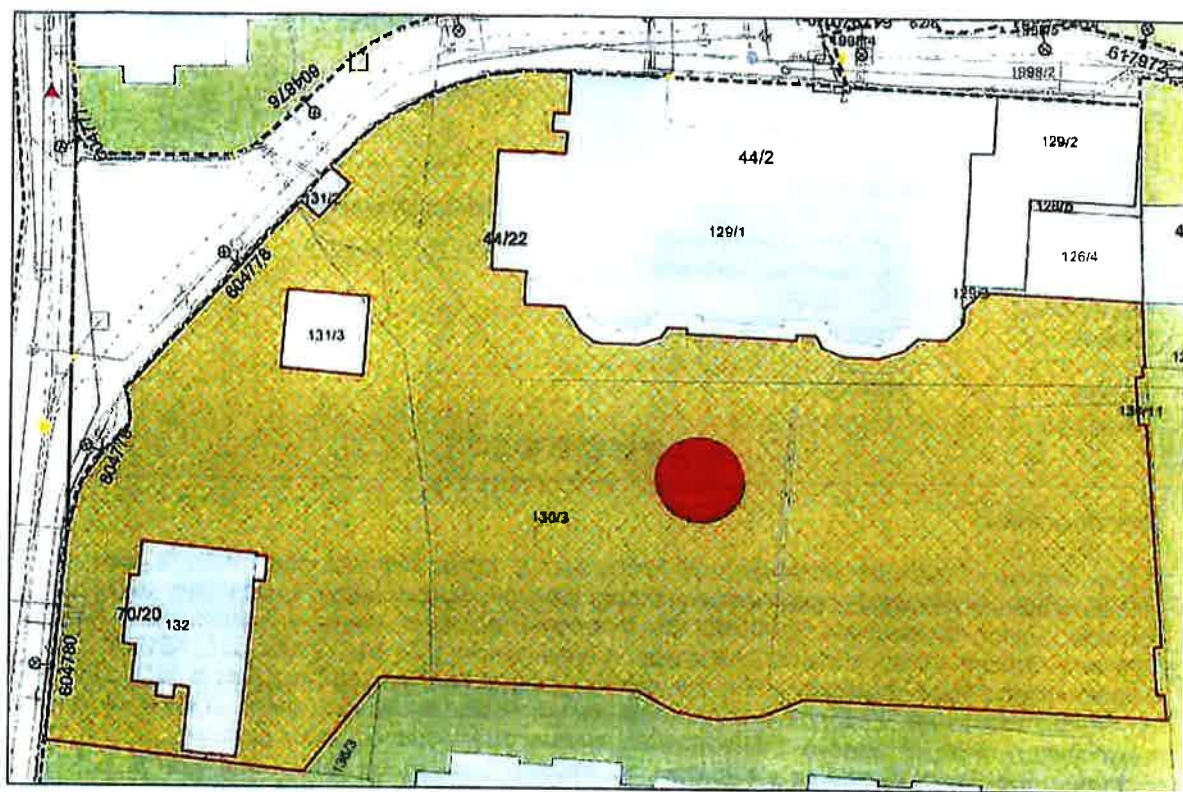

Výsadba bude provedena v termínu nejpozději do 31.05.2022 a v souladu s ČSN 83 9011 Technologie vegetačních úprav v krajině - Práce s půdou, ČSN 83 9021 Technologie vegetačních úprav v krajině - Rostliny a jejich výsadba, ČSN 46 4902 Výpěstky okrasných dřevin a ČSN 46 4901 Osivo a sadba - Sadba okrasných dřevin.

Žadatelé zajistí následnou péstební péči o vysazené dřeviny po dobu 5 let (pravidelná zálivka, výchovný a tvarovací řez, ochrana proti škůdcům a mechanickému poškození).

V případě, že dojde během stanovené lhůty následné péstební péče o vysazené dřeviny k úhynu vysazených dřevin, je nutné neprodleně vysadit nové dřeviny předepsané velikosti a druhu.

Účastníci řízení podle § 27 odst. 1 a 3 správního řádu:

1. Památník národního písemnictví, IČ: 00023311, Strahovské nádvoří 1, 110 00 Praha 1
2. Občanské sdružení Bubeneč, IČ: 26644266, se sídlem Verdunská 708/19, 160 00 Praha 6
3. Tilia Thákurova, z. s.; IČ: 22722335, se sídlem Thákurova 536/14, 160 00 Praha 6.

Odůvodnění:

Správní orgán obdržel dne 27.02.2020 žádost o povolení ke kácení celkem 2 ex. dřevin z důvodů zdravotních a bezpečnostních. Podáním žádosti bylo ve věci zahájeno správní řízení podle § 44 odst. 1 správního řádu. V souladu s § 70 odst. 1,2,3 zákona o ochraně přírody a krajiny, bylo oznámeno zahájení správního řízení ve věci kácení dřevin spolkům, které jsou u správního orgánu řádně přihlášeny. Účast v řízení potvrdily spolky Občanské sdružení Bubeneč a Tilia Thákurova.

Dne 02.06.2020 se uskutečnilo ohledání na pozemku parc. č. 130/3, kat. území Bubeneč, Praha 6 s protokolárním záznamem výsledku. Z prohlídky dřevin vyplynulo následující.

1 exemplář javoru mléče, o obvodu kmene 94 cm ve výčetní výšce, rostoucí při ulici V Sadech na pozemku parc. č. 130/3, kat. území Bubeneč, Praha 6 má tyto základní dendrometrické údaje: výška dřeviny dosahuje 14 m, nasazení koruny je ve výšce 3 m nad zemí a průměr koruny je 5 m. Fyziologická vitalita je pouze mírně snižena, koruna je kompaktní, hustě větvená, funkční. Osychají pouze menší větvičky v malém rozsahu a ve spodní části koruny je zlomená silná větev. Koruna je z jedné strany částečně limitována fasádou. Kmen je šavlovitě zahnutý. Zdravotní stav je dobrý. Růstové podmínky jsou zhoršené, pata kmene se nachází v bezprostřední blízkosti podezdívky oplocení, kdy dochází tlakem kořenů k jejímu vyvalování a destrukci. Nepříznivé je i půdní prostředí, kdy dřevina roste na suti. Dochází k limitaci nadzemních částí fasádou objektu. Atraktivita umístění je

střední, javor roste při plotu v ulici V Sadech, kde je viditelný na dlouhou vzdálenost a působí jako dominanta.

Javor mléč je zpravidla středně velký strom s přímým kmenem a košatou korunou, který se dožívá stáří 150 – 200 let. Kořenový systém je tvořen krátkým kúlovým kořenem a řadou bočních kořenů, zasahujících do hloubky nedaleko od kmene. Upevnění v půdě je dobré a je odolný proti větru. Není příliš náročný na půdu; nejlépe prospívá v mírně vlhkých, humózních, dobře propustných půdách.

Funkční význam uvedené dřeviny je významný z hlediska ekologického, hygienického i společenského. Zlepšuje kvalitu ovzduší v dané lokalitě (produkce O₂, absorpce CO₂, filtrace přzemních vrstev vzduchu, úprava tepelného a vlhkostního režimu prostředí), poskytuje stanoviště pro hnízdící ptactvo a pro bezobratlé živočichy.

Z estetického hlediska se jedná o vcelku pěkný, vzrostlý strom, avšak dle prohnutého kmene a nevhodného umístění je zřejmé, že nebyl vysazen záměrně a chyběla mu tvarovací péstební péče, což se podepsalo na habitu dřeviny. Dřevina je na daném místě neperspektivní.

1 exemplář smrku ztepilého, o obvodu kmene 118 cm ve výčetní výšce, rostoucí při ulici V Sadech na pozemku parc. č. 130/3, kat. území Bubeneč, Praha 6 má tyto základní dendrometrické údaje: výška dřeviny dosahuje 9 m, nasazení koruny je ve výšce 2,5 m nad zemí a průměr koruny je 3 m. Fyziologická vitalita je zbytková, 80% objemu koruny je suché, vitální část se nachází ve spodním patře. Zdravotní stav je silně narušený, dřevina je napadená kůrovcem. Růstové podmínky jsou neovlivněné, smrk roste ve střední části pozemku v zelené ploše společně s dalšími jehličnany daleko od zpevněných ploch. Z tohoto důvodu je i atraktivita umístění nízká, mimo pozemek prakticky není pozorovatelný. Esteticky působí tento suchý jedinec negativně.

Smrk ztepilý zpravidla dorůstá výšky až 50 m a dožívá se až 200 let. Jeho požadavky na světlo a teplo nejsou velké, vyžaduje však vláhu a čisté ovzduší. Kořenový systém je plochý a mělký, bez hlavního kořene, proto často trpí na vývraty.

Funkční význam uvedené téměř suché dřeviny spočívá v tom, že slouží jako odpočívadlo pro ptáky, habitat pro hmyz, řasy a lišejníky.

Správní orgán obdržel dne 09.03.2020 vyjádření do řízení spolku Občanské sdružení Bubeneč, který požaduje adekvátní náhradní výsadbu. Uvádí, že náhradní výsadba nemůže být pokryta sadovými úpravami a musí být „navíc“. Žádají o doplnění vzrostlé zeleně, prověření, zda v minulosti nedošlo k další ekologické újme a zda byla náležitě nahrazena. Dále se spolek ohrazuje proti velkoplošnému vybudování parkoviště, což nesouvisí s žádostí o kácení předmětných dřevin.

Správní orgán uložil sadové úpravy společně s dalšími 3 ex. dřevin v rozhodnutí ze dne 14.04.2020 č.j. MCP6 019828/2020, celkem se jednalo o 15 exemplářů stromů a 50 exemplářů keřů nových výsadeb. Navržené sadové úpravy se tímto staly právně závazné a plně nahrazují kácené dřeviny, dojde k obnově a doplnění stromů a keřů na uvedeném pozemku. Správní orgán si není vědom v minulosti proběhlé ekologické újmy. Není jasné, zda dříve proběhlo kácení, nejsou k dispozici případně dříve vydaná další rozhodnutí o kácení. Z ortofotomap doložených spolkem nelze nic vyčíst, neboť nejsou všechny z vegetačního období. Nicméně stěžejní je, že na pozemku vznikne kvalitní zeleň. Správní orgán uložil vysadit v tomto rozhodnutí pouze 1 ex. smrku do místa káceného smrku. Vzhledem k bohatým sadovým úpravám uloženým v předchozím rozhodnutí již není na pozemku dostatek prostoru pro více výsadeb. Výsadba do stísněných nevhodných růstových podmínek po káceném javoru není vhodná už kvůli budoucímu poškození objektu.

Podle § 8 odst. 1 zákona o ochraně přírody a krajiny lze vydat povolení ke kácení ze závažných důvodů po vyhodnocení funkčního a estetického významu dřeviny. Správní orgán důsledně vyhodnotil funkční a estetický význam dřevin navržených ke kácení a konstatoval, že důvody k pokácení dřevin jsou oprávněné.

Podkladem pro vydání rozhodnutí jsou následující doklady, které jsou součástí spisové dokumentace:

- Výpis z Katastru nemovitostí dotčeného pozemku
- Snímek pozemkové mapy se zákresem předmětných dřevin
- Fotodokumentační snímky dřevin
- Žádost vlastníka o povolení ke kácení
- Protokol o ohledání na místě.

Správní orgán považoval shora uvedené podklady rozhodnutí za dostačující k tomu, aby ve věci kvalifikovaně a objektivně rozhodl.

Ke kompenzaci ekologické újmy vzniklé pokácením předmětných 2 ex. dřevin uložil správní orgán účastníkovi řízení vysazení 1 exemplářů stromu nové výsadby na stejném pozemku, kde dojde ke kácení dřevin. Náhradní výsadba byla uložena v relaci k dříve uložené náhradní výsadbě v rozhodnutí ze dne 14.04.2020 č.j. MCP6 019828/2020. Lhůtu k provedení výsadby považuje správní orgán za

reálnou a dostatečně přiměřenou ve vztahu k potřebě zajištění přípravy realizace výsadby. Rovněž předpokládané náklady pro realizaci kompenzačního opatření jsou přiměřené.

Při stanovení vedlejšího ustanovení výrokové části o termínu povolení kácení vycházel správní orgán z ustanovení § 5 vyhlášky č. 189/2013 Sb., o ochraně dřevin a povolování jejich kácení, v platném znění. Kácení dřeviny uvedené ve výrokové části I. A) bylo zvoleno správním orgánem v období vegetačního klidu. Obdobím vegetačního klidu se rozumí období přirozeného útlumu fyziologických a ekologických funkcí dřevin. V geografických podmínkách České republiky lze za období vegetačního klidu obvykle považovat období mezi 1. listopadem až 31. březnem kalendářního roku. Uvedený termín odpovídá obecnému biologickému požadavku na kácení dřevin mimo jejich vegetační období a též nepředpokládanému hnízdění ptáků v korunách dřevin. Časové omezení kácení dřeviny uvedené ve výrokové části I. A) dává žadateli dostatečnou možnost realizovat kácení dřeviny v průběhu současného a následujícího vegetačního období klidu a zároveň zajišťuje, aby správní orgán mohl případně znovu posoudit důvodnost kácení dřeviny a místní podmínky, kdyby žadatel ve stanoveném období ke kácení dřeviny nepřistoupil. Kácení stromu uvedeného ve výrokové části I. B) s vysokým rizikem statického selhání bylo správním orgánem povoleno ihned po nabytí právní moci tohoto rozhodnutí, neboť jeho stav nevyklučuje riziko jeho destrukce a je tak ohroženo zdraví osob pohybujících se v dotčené lokalitě.

Již výše bylo uvedeno, že správní orgán v pozici příslušného orgánu ochrany přírody při posuzování důvodů ke kácení dřevin dospěl na základě nashromážděných podkladů k závěru, že odstranění dřevin je důvodné.

Vzhledem k výše uvedenému bylo rozhodnuto tak, jak je uvedeno ve výroku tohoto rozhodnutí.

Poučení:

V souladu s ustanovením § 81 a násl. správního řádu může účastník proti tomuto rozhodnutí podat odvolání, a to k odboru ochrany prostředí Magistrátu hl.m. Prahy prostřednictvím Městské části Praha 6, odboru dopravy a životního prostředí ÚMČ Praha 6 ve lhůtě 15 dnů ode dne oznámení rozhodnutí; prvním dnem lhůty je den následující po dni oznámení rozhodnutí.

„otisk [redacted]ního razítka“

Ing. Dana Charvátová, v. r. [redacted]
vedoucí odboru dopravy a životního prostředí

Vydání tohoto rozhodnutí podléhá podle položky 20 sazebníku zákona č. 634/2004 Sb., o správních poplatcích, v platném znění, zaplacení správního poplatku za ohledání místa, které bylo provedeno postupem podle § 54 správního řádu.

Správní poplatek: 500 Kč (uhrazen dne: 29.06.2020).

Rozdělovník

(doručení do datové schránky)

1. FRAM Consult a.s., IČ: 64948790 (IDDS: wi3p2tq)
2. Občanské sdružení Bubeneč, IČ: 26644266 (IDDS: 57b9a6t)
3. Tilia Thákurova, z. s.; IČ: 22722335 (IDDS: udsebx)



MĚSTSKÁ ČÁST PRAHA 6
ÚŘAD MĚSTSKÉ ČÁSTI

**ODBOR DOPRAVY A ŽIVOTNÍHO PROSTŘEDÍ
ODDĚLENÍ STÁTNÍ SPRÁVY**

DOPIS č.j.:
ZE DNE: 2020-01-13
NAŠE č.j.: MCP6 019828/2020 Dle rozdělovníku
SZMCP6 019828/2020
VYŘIZUJE: Ing. Markéta Čehovská
TELEFON: [REDACTED]
E-MAIL: [REDACTED]
DATUM: 2020-04-14

ROZHODNUTÍ

Výroková část:

Odbor dopravy a životního prostředí, odd. státní správy, Úřadu městské části Praha 6, jako věcně, místně a funkčně příslušný orgán ochrany přírody (dále jen „správní orgán“), ve smyslu ustanovení § 76 odst. 1 písm. a) zákona č. 114/1992 Sb., o ochraně přírody a krajiny, v platném znění (dále jen „zákon o ochraně přírody a krajiny“), ve spojení s ustanovením § 32 odst. 1 zákona č. 131/2000 Sb., o hlavním městě Praze, v platném znění, a v rozsahu podle obecně závazné vyhlášky č. 55/2000 Sb. hl. m. Prahy, kterou se vydává Statut hlavního města Prahy, v platném znění, a dále ve smyslu ustanovení § 10 a § 11 zákona č. 500/2004 Sb., správní řád, v platném znění (dále jen „správní řád“), v řízení o Památníku národního písemnictví, IČ: 00023311, se sídlem Strahovské nádvoří 1, 110 00 Praha 1 zastoupeného společností FRAM Consult, a.s., IČ: 64948790, se sídlem Husitská 42, 130 00 Praha 3 o povolení ke kácení 2 ex. dřevin rostoucích mimo les v souladu s § 67 správního řádu rozhodl takto:

I. Podle § 8 odst. 1 zákona o ochraně přírody a krajiny p o v o l u j e pokácet z důvodů zdravotních a bezpečnostních

Památníku národního písemnictví, IČ: 00023311, se sídlem Strahovské nádvoří 1, 110 00 Praha 1
1 exemplář jedle ojněné, botanickým názvem *Abies concolor*, o obvodu kmene 200 cm, a
1 exemplář borovice černé, botanickým názvem *Pinus nigra*, o obvodu kmene 127 cm, rostoucí při ulici V Sadech na pozemku parc. č. 130/3, kat. území Bubeneč.
Obvody kmenů měřeny ve výčetní výšce (ve výšce 130 cm nad zemí).

Kácení výše uvedených dřevin bude provedeno po nabytí právní moci tohoto rozhodnutí.

II. Podle § 9 odst. 1 zákona o ochraně přírody a krajiny u k l á d á ke kompenzaci ekologické újmy vzniklé pokácením dřevin uvedených v tomto rozhodnutí

vysadit Památníku národního písemnictví, IČ: 00023311, se sídlem Strahovské nádvoří 1, 110 00 Praha 1
2 exempláře svídy japonské (lat. *Cornus kousa* 'Nine'), s výškou 100 – 200 cm, a
1 exemplář muchovníku hladkého (lat. *Amelanchier laevis*) s obvodem kmene 12 – 14 cm ve výšce 100 cm nad zemí, umístění v situaci znázorněno červenými kolečky; a
2 exemplářů javorů mléčů (*Acer platanoides* 'Cleveland'),
1 exemplář javoru mléče červenolistého (*Acer platanoides* 'Crimson king'),
2 exempláře jasanů úzkolistých (*Fraxinus angustifolia* 'Raywood'),
1 exemplář platanu javorolistého (*Platanus acerifolia*),
2 exempláře dubů letních (*Quercus robur* 'Fastigiata koster'),
2 exempláře javorů klenů (*Acer pseudoplatanus*),
1 exemplář břízy papírodárné (*Betula papyrifera*),
1 exemplář borovice černé (*Pinus nigra*) s obvodu kmenů 12 – 14 cm ve výšce 100 cm nad zemí, umístění v situaci znázorněno čísly podle legendy; a

50 exemplářů keřů v druhovém složení zervav západní (*Thuja occidentalis* 'Smaragd'), mahónie cesmínolistá (*Mahonia aquifolium* 'Apollo'), skalník Dammerův (*Cotoneaster dammeri* 'Coral beauty'), pámelník Chenaultův (*Symphoricarpos chenaultii* 'Hancock'), tis červený (*Taxus baccata* 'Repandens'), břečťan poplnavý (*Hedera helix*), mochna křovitá (*Potentilla fruticosa* 'Kobold'), plazivé růže (*Rosa* sp. 'The Fairy'), tis japonský (*Taxus cuspidata* 'Nanna'), okrasná jablona (*Malus hybrida* 'Hillieri'), s výškou 20 – 100 cm,
na pozemku parc. č. 130/3, kat. území Bubeneč, Praha 6.

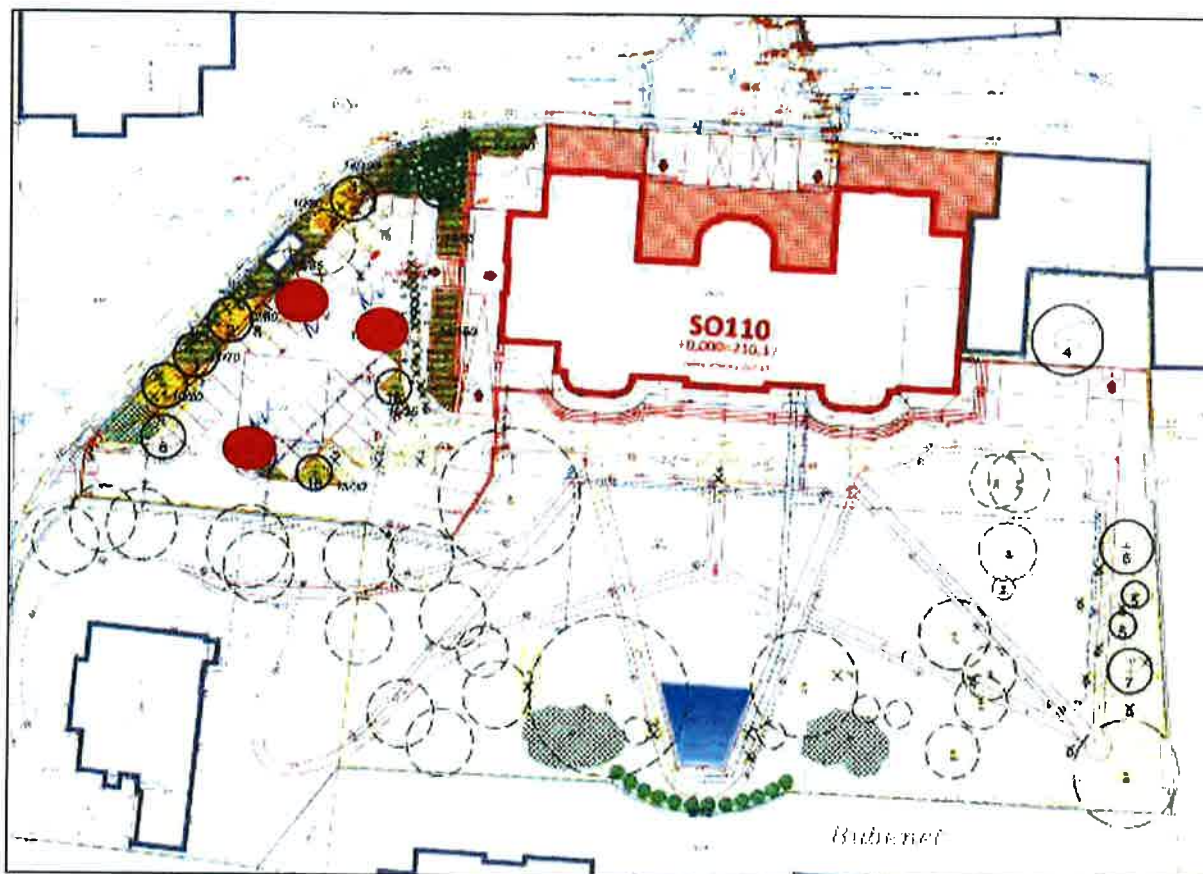

LEGENDA	
	STROMY STÁVAJÍCÍ PONECHANÉ DLE DENDROL. PRŮZKUMU
	STROMY STÁVAJÍCÍ PONECHANÉ MIMO DENDROL. PRŮZKUMU
	PONECHANÉ KĚŘE - ČÁSTEČNÁ REDUKCE A ZMLAZENÍ
	KÁČENÉ DŘEVINY nevysazené dřeviny
	STROMY LISTNATÉ
	STROMY JEHLIČNATÉ
	KĚŘE STŘEDNĚ JEHLIČNATÉ
	KĚŘE NÍZKÉ A PLAZIVÉ
	TRÁVNÍK NOVĚ ZALOŽENÝ
	TRÁVNÍK - REGENERACE

1	ACER PLATANOIDES "CLEVELAND" - JAVOR MLÉČ
2	ACER PLATANOIDES "CRIMSON KING" - JAVOR MLÉČ, ČERVENOLISTÝ
3	FRAXINUS ANGUSTIFOLIA "RAYWOOD" - JASAN UZKOLISTÝ
4	PLATANUS ACERIFOLIA - PLATAN JAVOROLISTÝ
5	QUERCUS ROBUR "FASTIGIATA KOSTER" - DĄB LETNÍ, PYRAMODLNÍ
6	ACER PSEUDOPLATANUS - JAVOR KLEN
7	BETULA PAPPYRIFERA - BRÁZA PAPIRODÁRNÁ
8	PINUS NIGRA - BOROVICE ČERNÁ
9	THUYA OCCIDENTALIS "SMARAGD" - ZERAV ZÁPADNÍ
10	MAHONIA AQUIFOLIUM "APOLLY" - MAHÓNIE
11	COTONEASTER DAMMERII "CORAL BEAUTY" - SKALNÍK DAMMERŮV
12	SYMPHORICARPOS CHENAULTII "HANCOCK" - PÁMELNÍK CHENAULTŮV PLAZIVÝ
13	TAXUS BACCATA "REPANDENS" - TIS ČERVENÝ, PLAZIVÝ
14	HEDERA HELIX - BŘEČTAN
15	POTENTILLA FRUTICOSA "KOBOLD" - MOCHNA KŘOVITÁ
16	PLAZIVÉ RŮŽE "THE FAIRY"
17	TAXUS CUSPIDATA "NANA" - TIS
18	MALUS HYBRIDA "HILLEN" - OKRASNÁ JABLON

Výsadba bude provedena v termínu nejpozději do 31.05.2022 a v souladu s ČSN 83 9011 Technologie vegetačních úprav v krajině - Práce s půdou, ČSN 83 9021 Technologie vegetačních úprav v krajině - Rostliny a jejich výsadba, ČSN 46 4902 Výpěstky okrasných dřevin a ČSN 46 4901 Osivo a sadba - Sadba okrasných dřevin.

Žadatelé zajistí následnou pěstební péči o vysazené dřeviny po dobu 5 let (pravidelná zálivka, výchovný a tvarovací řez, ochrana proti škůdcům a mechanickému poškození).

V případě, že dojde během stanovené lhůty následné pěstební péče o vysazené dřeviny k úhynu vysazených dřevin, je nutné neprodleně vysadit nové dřeviny předepsané velikosti a druhu.

Účastníci řízení podle § 27 odst. 1 a 3 správního řádu:

1. Památník národního písemnictví, IČ: 00023311, Strahovské nádvoří 1, 110 00 Praha 1
2. Občanské sdružení Bubeneč, IČ: 26644266, se sídlem Verdunská 708/19, 160 00 Praha 6
3. Tilia Thákurova, z. s.; IČ: 22722335, se sídlem Thákurova 536/14, 160 00 Praha 6.

Odůvodnění:

Správní orgán obdržel dne 13.01.2020 žádost o povolení ke kácení celkem 2 ex. dřevin z důvodů zdravotních a bezpečnostních. Podáním žádosti bylo ve věci zahájeno správní řízení podle § 44 odst. 1 správního řádu. V souladu s § 70 odst. 1,2,3 zákona o ochraně přírody a krajiny, bylo oznámeno zahájení správního řízení ve věci kácení dřevin spolkům, které jsou u správního orgánu řádně přihlášeny. Účast v řízení potvrdily spolky Občanské sdružení Bubeneč a Tilia Thákurova.

Dne 05.03.2020 se uskutečnilo ohledání na pozemku parc. č. 130/3, kat. území Bubeneč, Praha 6 s protokolárním záznamem výsledku. Z prohlídky dřevin vyplynulo následující.

1 exemplář jedle ojiňené, o obvodu kmene 200 cm ve výčetní výšce, rostoucí při ulici V Sadech na pozemku parc. č. 130/3, kat. území Bubeneč, Praha 6 má tyto základní dendrometrické údaje: výška dřeviny dosahuje 17 m, nasazení koruny je ve výšce 2,5 m nad zemí a průměr koruny je 5 m. Fyziologická vitalita je pouze mírně snižena, koruna je kompaktní, hustě větvená, téměř neprosychá. Ve vrchní části koruny je více objemu, ve spodu se rozvolňuje. Zdravotní stav je dobrý, dřevina není mechanicky poškozená, ani napadáná hmyzími škůdci či dřevokaznými houbami. Avšak problematická je její narušená statika. Ačkoli růstové podmínky se zdají být dobré, okolí kmene není

limitováno zpevněnými plochami, není situací pro dřevinu příznivá, neboť v důsledku probíhajících stavebních prací je zemina ztuhlá. V bezprostřední blízkosti kmene naopak půda tvoří jakýsi val, kdy je vyzdvihována vzhůru tlakem kořenového systému. Jedle roste mimo osu růstu ve značném náklonu, dochází k jejímu pomalému vývratu. V posledních měsících se její náklon zvětšil. Je zde bezpochyby značné bezpečnostní riziko statického selhání dřeviny, která by v případě pádu poškodila i objekt čínské ambasády na sousedním pozemku.

Z estetického hlediska se jedná o krásný strom vysoké hodnoty. V dané lokalitě pravděpodobně unikátní jedinec daného taxonu takového vzrůstu. Atraktivita umístění je méně významná, jedle roste v zadní části pozemku po straně objektu vily a je tak z ulice V Sadech pozorovatelná jen částečně, a to díky své výšce. Pohledově ji zastírají dřeviny rostoucí před ní. Bohužel není možné dřevinu na místě zachovat, je jen otázkou krátkého časového úseku, kdy dojde k jejímu úplnému vývratu.

Funkční význam uvedené dřeviny je významný z hlediska ekologického, hygienického i společenského. Zlepšuje kvalitu ovzduší v dané lokalitě (produkce O₂, absorpce CO₂, filtrace přízemních vrstev vzduchu, úprava tepelného a vlhkostního režimu prostředí), poskytuje stanoviště pro hnízdicí ptactvo a pro bezobratlé živočichy.

Jedle ojněná je rychle rostoucí jehličnan dosahující vzrůstu až 60 m. Původním areálem je USA a Mexiko. Existuje mnoho kultivarů, zakrslých a jiných, které se běžně pěstují jako okrasné dřeviny v zahradách a v parcích.

1 exemplář borovice černé, o obvodu kmene 127 cm ve výčetní výšce, rostoucí při ulici V Sadech na pozemku parc. č. 130/3, kat. území Bubeneč, Praha 6 má tyto základní dendrometrické údaje: výška dřeviny dosahuje 10 m, nasazení koruny je ve výšce 8 m nad zemí a průměr koruny je 2 m. Fyziologická vitalita není žádná, jedná se o suchý, odumřelý strom. Zdravotní stav je havarijní. Růstové podmínky jsou zhoršené, v bezprostřední blízkosti kmene se nachází zděný objekt trafostanice, který brání prokořenění ve směru do ulice V Sadech. Je zde vysoké bezpečnostní riziko, dřevo ztratilo pevnost a pravděpodobnost destrukce dřeviny ještě umocňuje habitus stromu, kdy došlo k vyvětvení kmene a těžiště je tak vysoko položené. V případě pádu je ohroženo zdraví lidí, neboť borovice roste v přední části pozemku v blízkosti komunikace V Sadech.

Estetický význam je negativní, vzhledem k tomu, že dřevina je suchá a neodpovídá habitem danému taxonu. Atraktivita umístění je střední, borovice je pohledově otevřená a velice dobře pozorovatelná na dlouhou vzdálenost z ulice V Sadech.

Funkční význam uvedené téměř suché dřeviny spočívá v tom, že slouží jako odpočívadlo pro ptáky, habitat pro hmyz, řasy a lišejníky.

Borovice černá dosahuje zpravidla výšky až 40 m a dožívá se stáří až 300 let. V České republice je nepůvodní. Stejně jako borovice lesní není náročná na obsah živin v půdě, může růst i na chudých, vysýchavých půdách.

S přihlédnutím k tomu, že termín kácení dřevin není omezen pouze na vegetační klid, upozorňujeme žadatele při kácení dřevin na povinnosti vyplývající z § 5 (*Obecná ochrana rostlin a živočichů*) a § 5a (*Ochrana volně žijících ptáků*) zákona o ochraně přírody a krajiny. Žadatele upozorňujeme, že před kácením je nutno dřeviny náležitě prohlédnout, aby se při případném výskytu živočichů vyloučila možnost škodlivého zásahu do jejich přirozeného vývoje.

Správní orgán obdržel dne 09.03.2020 vyjádření do řízení spolku Občanské sdružení Bubeneč, který navrhuje a požaduje za kácení jedle náhradní výsadbu v počtu min. 3 ks podobného druhu. Ke kácení borovice nemají výhrady. Dále upozorňují, že v souvislosti s celkovou probíhající rekonstrukcí byly navrženy i sadové úpravy a náhradní výsadba by měla být „navíc“. Správní orgán při stanovení náhradní výsadby uložil jednak navržené sadové úpravy a nadto výsadbu dalších 3 exemplářů nových výsadeb. Vzhledem k tomu, že v rámci sadových úprav je navrženo vysazení velkého množství dřevin, což dokládá situace ve výrokové části II., rozhodl správní orgán dosadit dřeviny do místa budoucího parkoviště, které pohledově přední část zahrady zvelebí a automobily budou vizuálně z ulice V Sadech alespoň částečně zakryté. Vzhledem k růstovým podmínkám v dané ploše budoucího parkoviště byla tato náhradní výsadba zvolena formou dřevin dosahujících menšího vzrůstu.

Podle § 8 odst. 1 zákona o ochraně přírody a krajiny lze vydat povolení ke kácení ze závažných důvodů po vyhodnocení funkčního a estetického významu dřeviny. Správní orgán důsledně vyhodnotil funkční a estetický význam dřevin navržených ke kácení a konstatoval, že důvody k pokácení dřevin jsou oprávněné.

Podkladem pro vydání rozhodnutí jsou následující doklady, které jsou součástí spisové dokumentace:

- Výpis z Katastru nemovitostí dotčeného pozemku
- Snímek pozemkové mapy se zákresem předmětných dřevin
- Fotodokumentační snímky dřevin
- Žádost vlastníka o povolení ke kácení
- Protokol o ohledání na místě.

Správní orgán považoval shora uvedené podklady rozhodnutí za dostačující k tomu, aby ve věci kvalifikovaně a objektivně rozhodl.

Ke kompenzaci ekologické újmy vzniklé pokácením předmětných 2 ex. dřevin uložil správní orgán účastníkovi řízení vysazení 15 exemplářů stromů a 50 exemplářů keřů nových výsadeb na stejném pozemku, kde dojde ke kácení dřevin. Náhradní výsadba byla uložena v relaci k estetické a funkční hodnotě kácených dřevin a také bylo přihlédnuto k tomu, že v rámci navržených sadových úprav dojde k výsadbě množství keřů a stromů. Lhůtu k provedení výsadby považuje správní orgán za reálnou a dostatečně přiměřenou ve vztahu k potřebě zajištění přípravy realizace výsadby. Rovněž předpokládané náklady pro realizaci kompenzačního opatření jsou přiměřené.

Podle § 5 vyhlášky č. 189/2013 Sb., o ochraně dřevin a povolování jejich kácení, v platném znění, se kácení dřevin provádí zpravidla v období jejich vegetačního klidu. Kácení předmětných stromů s vysokým rizikem statického selhání bylo správním orgánem povoleno ihned po nabytí právní moci tohoto rozhodnutí, neboť jejich stav nevylučuje riziko jejich destrukce a je tak ohroženo zdraví osob pohybujících se v dotčené lokalitě. Suchá borovice navíc svým stavem nenabízí hnízdní možnosti pro ptáky, tudíž je velmi nepravděpodobné, že by byla zahnízděna v době jejího případného kácení mimo vegetační klid.

Již výše bylo uvedeno, že správní orgán v pozici příslušného orgánu ochrany přírody při posuzování důvodů ke kácení dřeviny dospěl na základě nashromážděných podkladů k závěru, že odstranění dřeviny je důvodné.

Vzhledem k výše uvedenému bylo rozhodnuto tak, jak je uvedeno ve výroku tohoto rozhodnutí.

Poučení:

V souladu s ustanovením § 81 a násl. správního řádu může účastník proti tomuto rozhodnutí podat odvolání, a to k odboru ochrany prostředí Magistrátu hl.m. Prahy prostřednictvím Městské části Praha 6, odboru dopravy a životního prostředí ÚMČ Praha 6 ve lhůtě 15 dnů ode dne oznámení rozhodnutí; prvním dnem lhůty je den následující po dni oznámení rozhodnutí.

„otisk úředního razítka“

Ing. Dana Charvátová, v. r.
vedoucí odboru dopravy a životního prostředí

Vydání tohoto rozhodnutí podléhá podle položky 20 sazebníku zákona č. 634/2004 Sb., o správních poplatcích, v platném znění, zaplacení správního poplatku za ohledání místa, které bylo provedeno postupem podle § 54 správního řádu.

Správní poplatek: **500 Kč** (uhrazen dne: 22.04.2020).

Rozdělovník

(doručení do datové schránky)

1. FRAM Consult a.s., IČ: 64948790 (IDDS: wi3p2tq)
2. Občanské sdružení Bubeneč, IČ: 26644266 (IDDS: 57b9a6t)
3. Tilia Thákurova, z. s.; IČ: 22722335 (IDDS: udsebx)

