

## Veřejnoprávní smlouva

### o poskytnutí investiční/neinvestiční dotace z rozpočtu města Sedlčany

(uzavřená dle §159 a násl. zákona č. 500/2004 Sb., správní řád, ve znění pozdějších předpisů)

mezi:

Poskytovatelem dotace: **Městem Sedlčany**  
se sídlem: nám. T. g. Masaryka 32  
zastoupený: starostou Ing. Miroslavem Hölzelem  
IČ: 00243272  
DIČ: CZ00243272  
bankovní spojení: 27-521722359/0800  
(dále jen „**poskytovatel**“)

a

Příjemcem dotace: **Sdružení obcí Sedlčanska**  
sídlem: Nám. T. G. Masaryka 32, 264 01  
IČ: 61904040  
typ příjemce: právnická osoba  
zastoupený: Ing. Jiřím Burianem, předsedou svazku  
bankovní spojení:   
zapsaný u Krajského úřadu Středočeského kraje, reg.č. 69/2002/PB  
(dále jen „**příjemce**“)

#### I.

##### Předmět smlouvy

- 1.1 Poskytovatel poskytne příjemci na níže uvedený účel za podmínek uvedených v člancích II. až III. účelovou **investiční dotaci** z rozpočtu obce ve **výši 2 000 000,- Kč vč. DPH** (slovy: dva miliony korun českých).
- 1.2 Dotace je poskytována na úhradu částí neuznatelných nákladů projektu Krčínova cyklostezka /dále jen „Stavba“/ dle rozhodnutí Státního fondu dopravní infrastruktury. Neuznatelné náklady se týkají částí projektu, které nejsou kryty z dotace SFDI a Středočeského kraje.
- 1.3 Projekt bude ukončen do 18. 11. 2020.

#### II.

##### Splatnost peněžních prostředků

- 2.1 Poskytovatel se zavazuje poskytnout příjemci dotaci za účelem uvedeným v článku I. na účet příjemce uvedený v záhlaví této smlouvy do 30 dnů po nabytí účinnosti této smlouvy.
- 2.2 Finanční prostředky lze použít na úhradu nákladů vzniklých v období od 1. 7. 2020 do – 18. 11. 2020 vztahujících se ke stanovenému účelu poskytnutí, které budou uhrazeny nejpozději do 30. 11. 2020.
- 2.3 V termínu pro předložení vyúčtování dle článku III. odstavec 3.2 vrátí příjemce nevyčerpané finanční prostředky na účet poskytovatele. Neučiní-li tak, jedná se o porušení rozpočtové kázně dle § 22 zákona č. 250/2000 Sb., o rozpočtových pravidlech územních rozpočtů, ve znění pozdějších předpisů.

### III.

#### Podmínky udělení peněžních prostředků

- 3.1 Příjemce je oprávněn použít dotaci pouze k účelu uvedenému v článku I. této smlouvy.
- 3.2 **Vyúčtování dotace** předloží příjemce poskytovateli – Městu Sedlčany do 15. 12. 2020.  
Vyúčtováním dotace se rozumí předložení oceněných soupisů prací a daňových dokladů, které budou hrazeny z poskytnuté dotace. Oceněné soupisy prací a daňové doklady budou potvrzeny technickým dozorem investora a oprávněnou osobou investora – předseda sdružení a odsouhlaseny zástupcem poskytovatele dotace.
- 3.3 Příjemce je povinen vést o projektu oddělenou účetní evidenci a výkaznictví, a to od zahájení realizace projektu. Musí být jednoznačně prokazatelné, zda konkrétní výdaj nebo příjem je (nebo není) vykazován na podporovaný projekt a skutečně odpovídá charakteru projektu. Subjekty, které vedou daňovou evidenci v souladu se zákonem č. 586/1992 Sb., o daních z příjmů, ve znění pozdějších předpisů, jsou povinny použít jiný prokazatelný způsob vedení evidence o finančních tocích projektu. Doklady prokazující využití dotace musí být viditelně označeny „Dotace obce Sedlec-Prčice“ (označeny musí být již originály dokladů). Příjemce je povinen umožnit poskytovateli na základě jeho požadavku provedení kontroly všech prvotních účetních dokladů za účelem prověření předloženého vyúčtování projektu/akce. Poskytovatel bude vykonávat u příjemce kontrolu vyplývající ze zákona č. 320/2001 Sb., o finanční kontrole ve veřejné správě, ve znění pozdějších předpisů.
- 3.4 Příjemce je povinen do 15 dnů oznámit poskytovateli zahájení insolvenčního řízení, vstup právnické osoby do likvidace, změnu statutárního orgánu nebo jeho člena, změnu názvu, bankovního spojení, sídla či adresy.  
Příjemce, který je obchodní korporací dle zákona č. 90/2012 Sb., je povinen zaslat poskytovateli informaci o přeměně společnosti, jejíž součástí je projekt přeměny, a to alespoň 1 měsíc přede dnem, kdy má být přeměna schválena způsobem stanoveným zákonem. U ostatních právnických osob je příjemce povinen oznámit poskytovateli přeměnu právnické osoby do 15 dnů od rozhodnutí příslušného orgánu.
- 3.5 Vrácení prostředků podle odstavce 2.3 této smlouvy nezakládá právo příjemce na dočerpání finančních prostředků v následujícím roce.
- 3.6 **Způsobilými výdaji** (tj. proplacenými náklady, jež mohou být hrazeny z dotace a vyhovují zásadám účelnosti, efektivnosti a hospodárnosti podle zákona č. 320/2001 Sb., o finanční kontrole, ve znění pozdějších předpisů) **jsou** pouze výdaje související s úhradou nákladů na tzv. „nezpůsobilé výdaje“ dle Státního fondu dopravní infrastruktury – tedy úhrada nákladů na část projektu, který bude cyklotrasou, zajištění geodetického zaměření, měření únosnosti podloží... Ostatní výdaje jsou nezpůsobilé.
- 3.7 Příjemce se tímto zavazuje, že po uplynutí lhůty v délce 5 let od dokončení stavby a vydání kolaudačního souhlasu uzavře s poskytovatelem darovací smlouvu o převodu části či částí stavby, která se nachází na katastrálním území poskytovatele. Tuto část daruje příjemce poskytovateli bez nároku na další plnění ze strany poskytovatele.

### VI.

#### Ukončení smlouvy

- 6.1 Smlouvu lze ukončit na základě písemné dohody obou smluvních stran nebo písemnou výpovědí smlouvy, a to za podmínek dále stanovených.
- 6.2 Poskytovatel může smlouvu vypovědět jak před proplacením, tak i po proplacení dotace.
- 6.3 Výpovědním důvodem je porušení povinností příjemcem dotace stanovených touto smlouvou nebo

obecně závaznými právními předpisy, kterého se příjemce dopustí zejména, pokud:

- a) *svým jednáním poruší rozpočtovou kázeň dle zákona č. 250/2000 Sb., o rozpočtových pravidlech územních rozpočtů, ve znění pozdějších předpisů, a to i ve vztahu k ostatním poskytovatelům dotačních prostředků na výše uvedený projekt,*
  - b) *poruší pravidla veřejné podpory,*
  - c) *je on sám, případně jako právnická osoba či některá osoba tvořící statutární orgán příjemce odsouzen/a za trestný čin, jehož skutková podstata souvisí s předmětem podnikání nebo činností příjemce, nebo pro trestný čin hospodářský, anebo trestný čin proti majetku ve smyslu zákona č. 40/2009 Sb., trestní zákoník, ve znění pozdějších předpisů a zákona č. 418/2011 Sb., o trestní odpovědnosti právnických osob, ve znění pozdějších předpisů,*
  - d) *bylo zahájeno insolvenční řízení podle zákona č. 182/2006 Sb., o úpadku a způsobech jeho řešení, ve znění pozdějších předpisů,*
  - e) *příjemce uvedl nepravdivé, neúplné nebo zkreslené údaje, na které se váže uzavření této smlouvy,*
  - f) *je v likvidaci,*
  - g) *změní právní formu a stane se tak nezpůsobilým příjemcem pro danou oblast podpory,*
  - h) *opakovaně neplní povinnosti stanovené smlouvou, i když byl k jejich nápravě vyzván poskytovatelem*
  - i) *nesplní podmínky ostatních poskytovatelů dotace, zejména Státního fondu dopravní infrastruktury a Středočeského kraje.*
- 6.4 V případě výpovědi této smlouvy před proplacením dotace, nárok na vyplacení dotace nevzniká a nelze se jej platně domáhat. V případě výpovědi smlouvy po proplacení dotace, se příjemce zavazuje poskytnuté peněžní prostředky vrátit bezhotovostním převodem na účet poskytovatele bez zbytečného odkladu, nejpozději však do 15 dnů od doručení výpovědi.
- 6.5 Výpověď smlouvy musí být učiněna písemně a musí v ní být uvedeny důvody jejího udělení.
- 6.6 Výpovědní doba činí jeden měsíc a začne běžet od prvního dne měsíce následujícího po měsíci, v němž byla výpověď doručena příjemci dotace. Účinky doručení pro účely této smlouvy však nastávají i tehdy, pokud příjemce svým jednáním nebo opomenutím doručení zmařil.
- 6.7 Účinky výpovědi nastávají dnem uplynutí výpovědní doby za podmínky, že příjemce dotace vrátí poskytnuté peněžní prostředky před jejím uplynutím. Jinak k ukončení smlouvy dojde až vypořádáním všech práv a povinností smluvních stran.
- 6.8 Příjemce je oprávněn tuto smlouvu kdykoliv písemně vypovědět nejpozději však do konce lhůty pro podání vyúčtování, přičemž výpověď je účinná dnem jejího doručení poskytovateli. V takovém případě je příjemce povinen vrátit poskytnutou částku dotace poskytovateli do 15 dnů ode dne doručení výpovědi.
- 6.9 Při ukončení smlouvy dohodou je příjemce povinen vrátit bezhotovostním převodem na účet poskytovatele poskytnutou částku dotace, která mu již byla vyplacena, a to bez zbytečného odkladu, nejpozději do 30 dnů ode dne doručení dohody podepsané oběma smluvními stranami, nedohodnou-li se smluvní strany jinak.
- 6.10 Dohoda o ukončení smlouvy nabývá účinnosti dnem připsání vrácených peněžních prostředků na účet poskytovatele, nedohodnou-li se smluvní strany jinak.
- 6.11 Smlouva zaniká také z důvodů uvedených v § 167 odst. 1 písm. b) až e) zákona č. 500/2004 Sb., správní řád, ve znění pozdějších předpisů. Návrh na zrušení smlouvy musí být učiněn písemně a musí v něm být uvedeny důvody, které vedou k zániku smlouvy.
- 6.12 Pokud příjemce ve stanovené lhůtě poskytnuté prostředky nevrátí v souladu s tímto článkem poskytovateli, považují se tyto prostředky za zadržené ve smyslu zákona č. 250/2000 Sb., o rozpočtových pravidlech územních rozpočtů, ve znění pozdějších předpisů.

## VII.

### Závěrečná ustanovení

- 7.1 Jako kontaktní místo poskytovatele se pro účely této smlouvy stanovuje: Město Sedlčany, nám. T. G. Masaryka 32, 264 01 Sedlčany, zastoupené starostou Ing. Miroslavem Hölzelem, tel.: [redacted]  
Jako kontaktní místo příjemce se pro účely této smlouvy stanovuje: Sdružení obcí Sedlčanska, Nám. T. G. Masaryka 32, 264 01 Sedlčany, zastoupené Ing. Jiřím Burianem, předsedou svazku, [redacted]
- 7.2 Tato smlouva nabývá účinnosti dnem jejího podpisu oběma smluvními stranami.
- 7.3 Právní vztahy, které nejsou přímo upraveny touto smlouvou, se řídí příslušnými ustanoveními zákona č. 500/2004 Sb., správní řád, ve znění pozdějších předpisů, zákona č. 250/2000 Sb., o rozpočtových pravidlech územních rozpočtů, ve znění pozdějších předpisů a dalšími obecně závaznými předpisy.
- 7.4 Smlouva může být měněna či doplňována pouze písemnými, vzestupně číslovanými dodatky podepsanými oprávněnými zástupci obou smluvních stran. Dodatek se neuzavírá v případě změny názvu příjemce, statutárního orgánu, sídla či bankovního účtu kterékoli ze smluvních stran. V takovém případě postačí písemné oznámení o změně, které v případě změny bankovního účtu příjemce musí být doloženo kopií smlouvy o zřízení účtu.
- 7.5 Smlouva je vyhotovena ve dvou stejnopisech, z nichž každá ze smluvních stran obdrží po jednom vyhotovení.
- 7.6 Smluvní strany svými podpisy stvrzují, že smlouva byla sjednána na základě jejich pravé a svobodné vůle, nikoli v tísní za nápadně nevýhodných podmínek.
- 7.7 Nedílnou součástí této smlouvy je příloha č. 1 – vzor Vyúčtování dotace a příloha č. 2 – vzor čestného prohlášení osoby oprávněné jednat za příjemce dotace ve věci vyúčtování

#### **Doložka dle § 41 zákona č. 128/2000 Sb., o obcích, ve znění pozdějších předpisů**

Rozhodnuto orgánem obce:

Poskytnutí účelově vázané dotace schválilo Zastupitelstvo města Sedlčany

Datum jednání a číslo usnesení: 07. 09. 2020, usnesení č. **171/2018-2022**

Přijetí účelově vázané dotace schválila Valná hromada Sdružení obcí Sedlčanska

Datum jednání a číslo usnesení: 25. září 2020, usnesení č. 2/2020.

V Sedlčanech... 2. 10. 2020

za poskytovatele

Ing. Miroslav Hölzel, starosta

V Sedlčanech dne... 20. 10. 2020

za příjemce

Ing. Jiří Burian, předseda svazku

## Čestné prohlášení osoby oprávněné jednat za příjemce

Já,

*Ing. Jiří Boman, předseda výboru*

**čestně prohlašuji,**

že mohu jednat za příjemce dotace o úplnosti, správnosti a pravdivosti závěrečného vyúčtování a že náklady na realizaci projektu uplatněné ve vyúčtování poskytnuté dotace nebyly současně uplatněny ve vyúčtování jiné dotace.

V Sedlčanech dne 21. 10. 2020



## Závěrečné vyúčtování dotace

**Dotace z rozpočtu města Sedlčany na úhradu části neuznatelných nákladů – realizace projektu Krčínova cyklostezka**

Příjemce: Sdružení obcí Sedlčanska

Zastoupen: Ing. Jiřím Burianem, předsedou svazku

IČ: 61904040

bankovní spojení:



**Výše poskytnuté dotace:** 2 000 000,- Kč

**Doklady k čerpání dotace:**

Pořadové číslo dokladu	Číslo daňového dokladu	Cena bez DPH	Cena vč. DPH	Uhrazeno dne

**Komentář k využití prostředků z dotace:**

---

---

---

---

---

---

---

---

---

---

---

---

Přílohy: kopie účetních dokladů a soupisů prací

V .....

.....

Podpis

**Usnesení č. 2/2020**

z valné hromady svazku Sdružení obcí Sedláčanska, která se konala dne 25. 9. 2020  
v Sedlčanech v Kulturním domě Josefa Soka

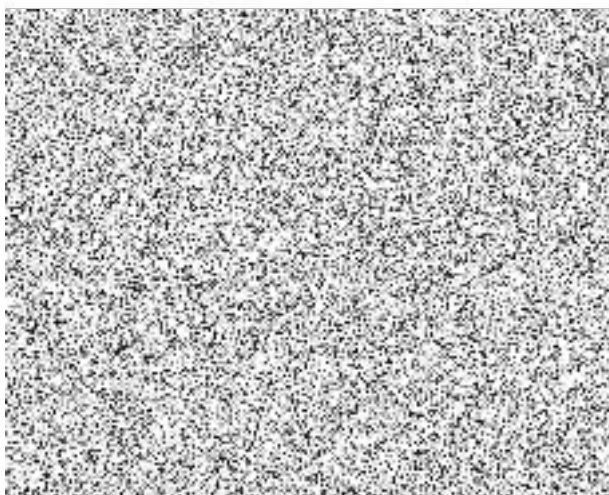

VH schvaluje přijetí investiční dotace z rozpočtu Města Sedlčany ve výši 2.000.000,00 Kč na úhradu části narušených nákladů projektu Cyklostezka Sedlčany – Přelice (Křičanova, cyklostezka) a pověřuje Ing. J. Buriana jejím podpisem.  
(PRO – 15, PROTI – 0, ZDRŽEL SE – 0)

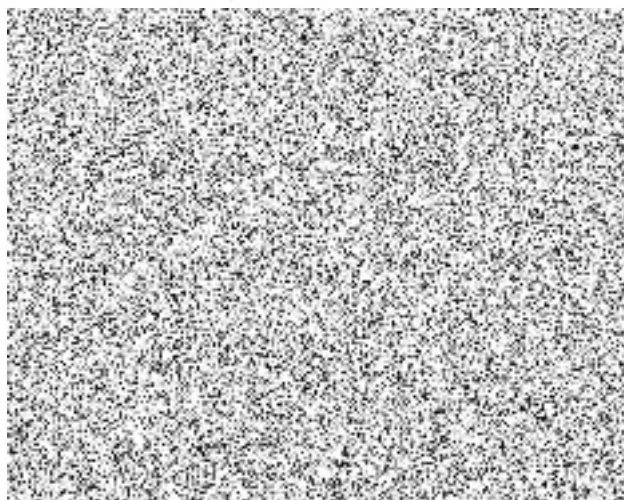
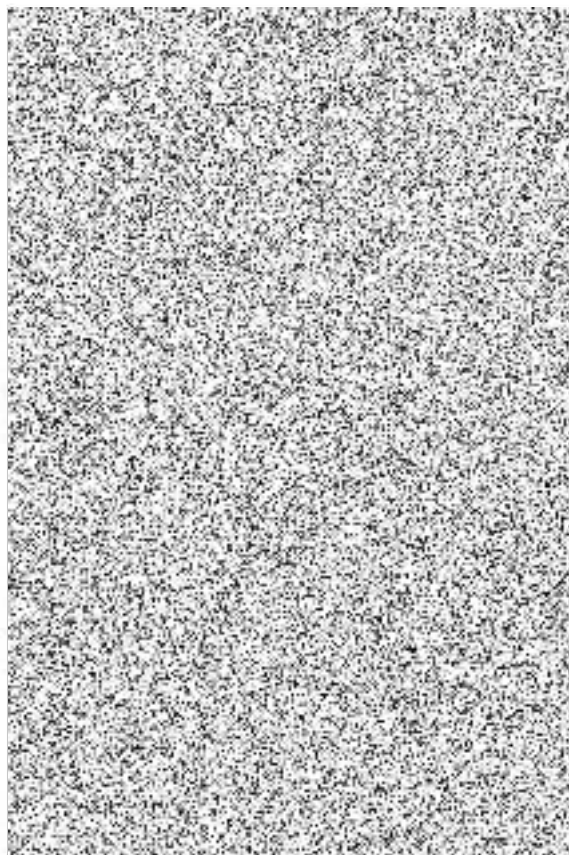

Ověřovatelé usnesení:



Zapsala:



	A	B	C	D	E	F	G
1	<b>V Ý D A J E</b>					<b>Příloha č. 4.1</b>	
2							
3	Odvětví výdajů	SR 2020	RO 1	RO 2	RO 3	Plnění	%
4		ZM 16. 12. 2019	ZM 9.3. 2020	ZM 8.6.2020	návrh	I-VII 2020	
5		tis. Kč	tis. Kč	tis. Kč	tis. Kč	tis. Kč	
6	<b>1. Zemědělství- lesní hosp.</b>	<b>3 367,0</b>	<b>3 367,0</b>	<b>3 367,0</b>	<b>0,0</b>	<b>1 458,43</b>	<b>43,32</b>
7							
8	Obecní lesy - pěstební činnost	867,0	867,0	867,0		341,32	39,37
9	LHO- z fin. prostř. KÚ Stř. kraje	2 500,0	2 500,0	2 500,0		1 117,11	44,68
10	<b>2. Průmyslová a ostatní odv.</b>	<b>5 489,0</b>	<b>7 889,0</b>	<b>4 961,0</b>	<b>2 200,0</b>	<b>2 564,82</b>	<b>51,70</b>
11	<b>hospodářství</b>						
12	<b>2.1. Doprava</b>	<b>2 970,0</b>	<b>5 370,0</b>	<b>3 135,0</b>	<b>2 200,0</b>	<b>2 077,47</b>	<b>66,27</b>
13							
14	Údržba a opravy MK prováděné STS	2 200,0	2 200,0	2 200,0		1 459,87	66,36
15	Rekonstrukce a opravy MK	740,0	3 140,0	905,0	2 200,0	604,35	66,78
16	Dopravní obslužnost	30,0	30,0	30,0		13,25	44,17
17	<b>2.2. Vodní hospodářství</b>	<b>162,0</b>	<b>162,0</b>	<b>162,0</b>	<b>0,0</b>	<b>78,89</b>	<b>48,70</b>
18	Provoz RTN	80,0	80,0	80,0		56,12	70,15
19	Pronájem pozemků - ČOV	82,0	82,0	82,0		22,77	27,77
20	<b>2.3 Vodohospodářské zařízení</b>	<b>2 297,0</b>	<b>2 297,0</b>	<b>1 604,0</b>	<b>0,0</b>	<b>391,20</b>	<b>24,39</b>
21	Obnova a opravy VHM	2 297,0	2 297,0	1 604,0		391,20	24,39
22	<b>2.4 Všeobecné služby</b>	<b>60,0</b>	<b>60,0</b>	<b>60,0</b>	<b>0,0</b>	<b>17,26</b>	<b>28,77</b>
23	Provoz parkoviště	60,0	60,0	60,0		17,26	28,77
24	<b>3. Služby obyvatelstvu</b>	<b>81 553,0</b>	<b>84 283,0</b>	<b>77 571,0</b>	<b>37,0</b>	<b>43 827,39</b>	<b>56,50</b>
25	<b>3.1. Školství ( strav.,škol., provoz)</b>	<b>9 892,0</b>	<b>9 892,0</b>	<b>9 892,0</b>	<b>0,0</b>	<b>5 768,00</b>	<b>58,31</b>
26	<b>1.ZŠ (příspěvek na činnost)</b>	<b>3 000,0</b>	<b>3 000,0</b>	<b>3 000,0</b>		<b>1 750,00</b>	<b>58,33</b>



	A	B	C	D	E	F	G
27	2. ZŠ (příspěvek na činnost)	2 650,0	2 650,0	2 650,0		1 545,00	58,30
28	ZUŠ (příspěvek na činnost)	395,0	395,0	395,0		229,50	58,10
29	Materská škola (příspěvek na činnost)	2 527,0	2 527,0	2 527,0		1 473,50	58,31
30	ŠJ 1. ZŠ (příspěvek na činnost)	660,0	660,0	660,0		385,00	58,33
31	ŠJ 2. ZŠ (příspěvek na činnost)	660,0	660,0	660,0		385,00	58,33
32	<b>3.2. Kultura</b>	<b>16 069,0</b>	<b>16 069,0</b>	<b>15 269,0</b>	<b>37,0</b>	<b>8 532,38</b>	<b>55,88</b>
33	Příspěvek KDJS	5 865,0	5 865,0	5 865,0		3 421,25	58,33
34	Příspěvek Městskému muzeu	3 191,0	3 191,0	3 191,0		1 860,50	58,30
35	Příspěvek Městské knihovně	4 854,0	4 854,0	4 854,0	37,0	2 831,50	58,33
36	Komise pro občanské obřady	50,0	50,0	50,0		2,40	4,80
37	Tisk měst. zpravodaje Radnice	290,0	290,0	290,0		202,55	69,84
38	Výdaje na prezentaci města, TIC	819,0	819,0	819,0		197,87	24,16
39	Městské kulturní akce 2020	1 000,0	1 000,0	200,0		16,31	8,16
40							
41	<b>3.3. Tělovýchova a zájm. činnost</b>	<b>6 442,0</b>	<b>6 442,0</b>	<b>6 442,0</b>	<b>0,0</b>	<b>3 780,50</b>	<b>58,69</b>
42	Příspěvek SAS	6 412,0	6 412,0	6 412,0	0,0	3 765,86	58,73
43	příspěvek na činnost	5 602,0	5 602,0	5 602,0		3 267,00	58,32
44	př.na opr. a údržbu sp.zařízení	810,0	810,0	810,0		498,86	61,59
45							
46	Provoz minigolfu	30,0	30,0	30,0		14,64	48,80
47	<b>3.4. Bydlení, komunální služby</b>	<b>49 150,0</b>	<b>51 880,0</b>	<b>45 968,0</b>	<b>0,0</b>	<b>25 746,51</b>	<b>56,01</b>
48	územní rozvoj, investiční výst.						
49	<b>3.4. a) Správa budov MÚ, NP, BF</b>	<b>10 580,0</b>	<b>10 580,0</b>	<b>10 580,0</b>	<b>0,0</b>	<b>6 214,35</b>	<b>58,74</b>
50	Správa budov a zařízení města	6 380,0	6 380,0	6 380,0		3 365,21	52,75
51	Činnost MTS - správa bytového fondu	800,0	800,0	800,0		295,82	36,98
52	Provozní náklady, opravy BD č.p.791	3 000,0	3 000,0	3 000,0		2 290,59	76,35

	A	B	C	D	E	F	G
53	Opravy BF	400,0	400,0	400,0		262,73	65,68
54	3.4. b) Výkony STS, likvidace odpadu	16 355,0	16 355,0	15 355,0	0,0	8 565,14	55,78
55	Výkony technických služeb	9 865,0	9 865,0	8 865,0	0,0	4 575,46	51,61
56	z toho: čištění města	2 700,0	2 700,0	2 700,0		1 456,62	53,95
57	zimní údržba	1 760,0	1 760,0	760,0		281,80	37,08
58	veřejná zelen	3 225,0	3 225,0	3 225,0		1 585,27	49,16
59	veřejné osvětlení	1 980,0	1 980,0	1 980,0		1 159,79	58,58
60	provoz hřbitova	200,0	200,0	200,0		91,98	45,99
61							
62	Skládka TKO	250,0	250,0	250,0		117,13	46,85
63	Provoz sběrného dvora	240,0	240,0	240,0		120,00	50,00
64	Svoz komunálního odpadu	4 100,0	4 100,0	4 100,0		2 406,40	58,69
65	Svoz tříděného odpadu	1 700,0	1 700,0	1 700,0		1 148,54	67,56
66	Nebezpečný odpad	200,0	200,0	200,0		197,61	98,81
67	3.4. c) PD, TDI, administrace projektů	1 787,0	2 017,0	2 017,0	0,0	600,99	29,80
68	Projektová dokumentace, TDI	1 270,0	1 500,0	1 500,0		540,62	36,04
69	Administrace projektů k OP EU	417,0	417,0	417,0		60,37	14,48
70	Administrace výběrových řízení	100,0	100,0	100,0			0,00
71	3.4. d) ZP, GP, nájem, výkupy poz.,nem.	1 617,0	1 817,0	1 817,0	0,0	227,44	12,52
72	Ostatní - GP, ZP, popl. KÚ...	500,0	500,0	500,0		163,09	32,62
73	Maj. vypořádání poz. přivaděč pitné vody	200,0	200,0	200,0		17,52	8,76
74	Pronájem pozemků, nemovitostí	417,0	417,0	417,0		40,83	9,79
75	Výkup pozemků a nemovitostí	500,0	700,0	700,0		6,00	0,86
76	3.4. e) Veřejná prostranství, dětská hřiště	500,0	800,0	800,0	0,0	466,05	58,26
77	Úpravy veř. prostranství města a osad	200,0	500,0	500,0		261,03	52,21
78	Dětská hřiště - opravy a údržba	100,0	100,0	100,0		80,61	80,61

	A	B	C	D	E	F	G
79	Opravy městského mobiliáře	200,0	200,0	200,0		124,41	62,21
80	Mezisoučet 3.4.a) - 3.4.e)	30 839,0	31 569,0	30 569,0	0,0	16 073,97	52,58
81							
82	3.4.f) Investice, TZ, opravy, údržba, stavební úpravy majetku města	18 311,0	20 311,0	15 399,0	0,0	9 672,54	62,81
83							
84	LAS - umělé povrchy dráhy,sektory	14 750,0	8 570,0	8 570,0		6 108,62	71,28
85	Oprava a úpravy prostor MĚN	910,0	910,0	628,0		8,69	1,38
86	Participativní rozpočet 2020	500,0	500,0	500,0			0,00
87	Úprava vstupů do BD 1172-4 (prodej bytů)	95,0	95,0	95,0			0,00
88	Oprava opěrné zdi u MK Na Skalách-havárie	375,0	375,0	375,0			0,00
89	Odvětrání archivu muzea v č.p.175-havárie	113,0	113,0	113,0			0,00
90	Výměna vchodových dveří do márnice-havárie	35,0	35,0	35,0			0,00
91	Osvětlení přechodů (Sedl.ul.,Výšehrad, Krčín)	144,0	144,0	144,0			0,00
92	Vodovodní přípojka Luční ulice	139,0	139,0	139,0		139,30	100,22
93	Oprava střechy 2. ZŠ - havárie	900,0	900,0	500,0			0,00
94	Revitalizace kašny nám. T.G.M.	50,0	50,0	50,0			0,00
95	Příspěvky na domovní ČOV	300,0	300,0	300,0		20,00	6,67
96	Park Tyršova ul.		2 420,0	2 420,0		2 427,40	100,31
97	Areál "Luční ulice"		1 730,0	0,0			
98	VO Halvíčkova ul.		645,0	645,0		644,91	99,99
99	Odhlučnění chodeb 2. ZŠ		80,0	80,0		80,00	100,00
100	Opravy a posílení rozvodu elektroinst. 2. ZŠ		150,0	150,0		150,58	100,39
101	Rekonstrukce WC 2. ZŠ		40,0	40,0			0,00
102	ŠJ 2. ZŠ rekonstrukce prostor výdeje jídla		2 500,0	0,0			
103	1. ZŠ rekonstrukce elektroinstalace		415,0	415,0			0,00
104	ŠJ 1. ZŠ výměna dlažby ve varně		200,0	200,0		93,04	46,52

	A	B	C	D	E	F	G
105	<b>4. SOC.VĚCI, ZDRAVOTNICTVÍ</b>	<b>4 995,0</b>	<b>4 558,0</b>	<b>4 528,0</b>	<b>196,0</b>	<b>1 846,83</b>	<b>40,79</b>
106	Provozní náklady RC Petrklíč	220,0	220,0	220,0		107,65	48,93
107	Pečovatelská služba	2 610,0	2 610,0	2 610,0	<b>164,0</b>	1 456,78	55,82
108	Výkon pěstounské péče	1 965,0	<b>1 528,0</b>	1 528,0	<b>32,0</b>	211,70	13,85
109	Klub důchodců	25,0	25,0	<b>21,0</b>		10,70	50,95
110	Příspěvky obč.sdr.,záj.m.org.-sociální obl.	175,0	175,0	<b>149,0</b>		60,00	40,27
111							
112	<b>5. OCHRANA A BEZPEČNOST</b>	<b>9 200,0</b>	<b>9 200,0</b>	<b>9 330,0</b>	<b>100,0</b>	<b>5 008,42</b>	<b>53,68</b>
113	Městská policie	7 510,0	7 510,0	7 510,0		3 678,59	48,98
114	Hasiči	1 100,0	1 100,0	1 100,0		652,26	59,30
115	Kamerový systém	470,0	470,0	<b>600,0</b>	<b>100,0</b>	611,47	101,91
116	Varovný systém (servis+opravy)	90,0	90,0	90,0		55,65	61,83
117	Systém měření rychlosti (semafony)	30,0	30,0	30,0		10,45	34,83
118							
119	<b>6. VŠEOBECNÁ VEŘ. SPRÁVA</b>	<b>134 710,0</b>	<b>134 710,0</b>	<b>141 910,0</b>	<b>2 000,0</b>	<b>106 071,44</b>	<b>74,75</b>
120	Správa Městského úřadu	56 902,0	56 902,0	56 902,0		31 185,33	54,81
121	Potřeby ICT (výpoč.technika, SW)	2 763,0	2 763,0	2 763,0		932,05	33,73
122	GDPR-nařízení EU	660,0	660,0	660,0		124,88	18,92
123	Příspěvky obč. sdruž.,záj.m.org.	<b>1 300,0</b>	<b>1 300,0</b>	<b>1 105,0</b>		<b>1 039,05</b>	94,03
124	<i>Tělovýchova:</i>					<b>932,05</b>	
125	<i>TJ Tatraň</i>					573,90	
126	<i>TJ Sokol</i>					73,22	
127	<i>Sportovně střelecký klub</i>					3,00	
128	<i>Školy Taekwon-doo</i>					15,39	
129	<i>Šachový klub</i>					21,25	
130	<i>Sportovní klub Zlobr</i>					33,52	

	A	B	C	D	E	F	G
131	Rugby Club					41,68	
132	Atena Novotná z.s.					75,83	
133	Sportovní klub Pegas					51,00	
134	Mistrovství ČR v silovém trojboji					3,00	
135	Florbal Sedlčany					8,50	
136	Karate P-Klub					31,76	
137							
138	Ochrana fauny					68,00	
139	Ostatní:					39,00	
140	Veterán klub					5,00	
141	Pěvecký sbor Záběj					5,00	
142	Klub Velká Kobra					5,00	
143	Junák - Český skaut					7,00	
144	Český kynologický svaz					9,00	
145	Českomoravská myslivecká jednota					8,00	
146							
147	Úroky z úvěrů a půjček	1 500,0	1 500,0	2 200,0		792,05	36,00
148	Spl. úvěru - privaděč pitné vody	6 000,0	6 000,0	6 000,0		3 500,00	58,33
149	Spl. úvěru - MPT	61 000,0	61 000,0	61 000,0		61 000,00	100,00
150	Spl. úvěru - refinancování úvěru MPT			4 170,0		714,29	17,13
151	DP placená obcí, daně z př.nem., DPH	4 200,0	4 200,0	6 725,0		6 433,84	95,67
152	Příspěvek SO Sedlčanska, Toulava o.p.s.	385,0	385,0	385,0		349,95	90,90
153	Účelová inv.dotace SO Sedlčanska-Krčínova cyklost.				2 000,0		
154	<b>Výdaje celkem :</b>	239 314,0	244 007,0	241 667,0	4 533,0	160 777,33	66,53
155					246 200,0		



MĚSTO SEDLČANY  
Ing. Miroslav Hölzel  
starosta  
náměstí T.G. Masaryka 32, 264 80 Sedlčany

Č.j. SEK 16888/2020

Vyřizuje: 

### Sdružení obcí Sedlčanska

nám. T. G. Masaryka 32

264 01 Sedlčany

zastoupené: Ing. Jiřím Burianem, předsedou svazku

V Sedlčanech 20. října 2020

## Výpis z usnesení Zastupitelstva města Sedlčany č. 11/2018-2022 ze dne 7. září 2020

### 171/2018-2022

„Zastupitelstvo města Sedlčany **schvaluje** navrhované Rozpočtové opatření č. 3/2020, a to v plném rozsahu všech aktuálních a navržených rozpočtových změn. Předmětem tohoto opatření je zvýšení příjmů rozpočtu města Sedlčany na rok 2020 o částku ve výši 9.328,00 tis. Kč a zvýšení výdajů rozpočtu města Sedlčany na rok 2020 o částku 4.533,00 tis. Kč. Příjmy po provedené úpravě budou činit celkem 250.995,00 tis. Kč; výdaje budou činit celkem 246.200,00 tis. Kč. Rozpočet po započítání tohoto opatření do dříve schváleného rozpočtu města Sedlčany na rok 2020 (včetně RO č. 1/2020 a RO č. 2/2020) bude přebytkový částkou 4.795,00 tis. Kč“.



Ing. Miroslav Hölzel  
starosta města Sedlčany

