

KUPNÍ SMLOUVA

uzavřená dle ust. § 2079 a násl. Zákona č. 89/2012 Sb., občanský zákoník,
(dále jen "OZ")
pro realizaci veřejné zakázky s názvem „**Dodávka elektrické cukrářské pece**“ pro
Krajské ředitelství policie Královéhradeckého kraje

Níže uvedeného dne, měsíce a roku byla uzavřena mezi smluvními stranami kupní smlouva
tohoto znění (dále jen „smlouva“)

Článek I.

Smluvní strany



1. Kupující: **Česká republika - Krajské ředitelství policie Královéhradeckého kraje**

Sídlo: Ulrichovo náměstí 810, 501 01 Hradec Králové
Zastoupený: brig. gen. Ing. Petrem Petříkem, ředitelem krajského ředitelství
Bankovní spojení: Česká národní banka
Číslo účtu: 23235881/0710
IČO: 75151545
DIČ: CZ75151545
Telefon: 
Datová schránka: urnaido
E-mail: 
Kontaktní osoba k technickému provedení smlouvy



(dále jen „kupující“)

2. Prodávající: **Jiří Bašek - B&B GASTRO**

Sídlo: Vyhnanice1, Voděrady, 517 21 Týniště nad Orlicí
Kontaktní adresa: Vyhnanice1, Voděrady, 517 21 Týniště nad Orlicí
Zastoupený: 
IČO: 48597741
DIČ: CZ6705171528
Bankovní spojení: ČSOB Rychnov nad Kněžnou
Číslo účtu: 127605074/0300
Telefon: 
Datová schránka: 35idwwr
E-mail: 

zapsán v obchodním rejstříku vedeném Okresním živnostenským úřadem v Rychnově nad
Kněžnou č.j. 360700-15988-01

(dále jen „prodávající“)

Článek II.

Předmět smlouvy

1. Předmětem této smlouvy je závazek prodávajícího dodat do místa plnění, za podmínek v ní sjednaných, kupujícímu zboží, které je specifikováno v čl. III. této smlouvy a převést na kupujícího vlastnické právo k tomuto zboží.
2. Podkladem pro uzavření této kupní smlouvy je nabídka prodávajícího ze dne 8.10.2020

Článek III.

Zboží, předání zboží, vady zboží

1. Zbožím se rozumí **1ks elektrické cukrářské pece**, pro Krajského ředitelství policie Královéhradeckého kraje.

Elektrická cukrářská pec

Výrobce Alba Altese Hořovice Typ TPE 30ARS

- počet pečících komor 3
- smaltovaný vnitřní povrch, nerezová konstrukce rámu a opláštění z kvalitní potravinářské oceli
- příkon jedné trouby 4 kW
- příkon celkový 12 kW
- jmenovité napětí 3/N/PE AC 400 V, 50Hz
- maximální vnější rozměry – šířka 900 x hloubka 850 x výška 1670 mm
- 7. vnitřní rozměr komory musí odpovídat rozměru normalizovaných nádob (pekáčů a plechů) rozměru „0“ a GN 2/1. maximální vnější rozměry šířka 900 x hloubka 900 x 1800 mm
- signalizace zapnutého stavu
- sklopné dvířka, 3 polohy (zavřeno, pootevřeno, otevřeno)
- samostatná regulace pro každé těleso 50 – 300°C
- spodní pec opatřena čtyřmi seřizovatelnými nožičkami
- 3 ks mřížka (ke každé troubě 1x mřížka)

Součástí plnění je rovněž připojení na energie, uvedení zařízení do provozu, odzkoušení veškerých funkcí zařízení za účasti specialisty dodavatele či výrobce a zástupce uživatele, zajištění provedení výchozích potřebných revizí (včetně revizních zpráv)

2. Kupující se zavazuje zboží převzít a zaplatit sjednanou cenu.
3. O předání a převzetí zboží bude prodávajícím vyhotoven doklad o předání a převzetí zboží (např. dodací list, předávací protokol případně faktura), který bude podepsán oprávněnou osobou. Doklad musí obsahovat identifikaci dodaného materiálu, množství a případně sériová čísla.
4. Kupující je oprávněn odmítnout převzetí zboží, pokud zboží nebude dodáno řádně v souladu s touto smlouvou a ve sjednané kvalitě, přičemž v takovém případě kupující důvody odmítnutí převzetí zboží písemně prodávajícímu sdělí, a to nejpozději do pěti pracovních dnů od původního termínu předání zboží. Na následné předání zboží se

použijí ustanovení odstavců 2 a 3.

5. Kupující je oprávněn oznámit vady zboží a uplatnit nároky z odpovědnosti za vady zboží. Pokud kupující uplatní nárok na odstranění vady zboží, zavazuje se prodávající tuto vadu odstranit nejpozději do pěti pracovních dnů nebo ve lhůtě stanovené kupujícím, pokud by výše uvedená lhůta nebyla přiměřená. Proávající je povinen předat zboží kupujícímu po odstranění vady dle tohoto článku. Vady zjevné při dodání zboží je kupující povinen sdělit prodávajícímu při převzetí zboží, vady skryté je kupující povinen sdělit prodávajícímu bez zbytečného odkladu.
6. Proávající prohlašuje, že zboží nemá právní vady ve smyslu ust. § 2099 a násl. OZ.

Článek IV. Doba a místo plnění

1. Proávající je povinen dodat zboží do místa plnění **do 21 dnů od účinnosti smlouvy.**
2. **Dodávka bude uskutečněna po předchozí telefonické domluvě s** oprávněnou osobou k technickému provádění smlouvy.
3. **Místem plnění této veřejné zakázky je Krajské ředitelství policie Královéhradeckého kraje, Ulrichovo nám. 810, 501 01 Hradec Králové**
4. Zboží bude dodáno převzetím zboží kupujícím, po potvrzení dokladu o předání a převzetí zboží v místě dodání. Doklad je oprávněna podepsat ze strany kupujícího osoba k technickému provádění smlouvy.

Článek V. Vlastnické právo ke zboží a nebezpečí škody na zboží

1. Kupující nabývá vlastnické právo ke zboží okamžikem převzetí zboží od prodávajícího či dopravce.
2. Nebezpečí škody přechází na kupujícího převzetím věci.

Článek VI. Kupní cena a platební podmínky

1. Kupní cena zboží je stanovena takto:

Celková cena bez DPH	71.301,20 Kč
Vyčíslení 21 % DPH	14.973,25 Kč
Celková cena za celý předmět plnění včetně DPH	86.274,45 Kč

2. Cena za celý předmět plnění zahrnuje veškeré náklady prodávajícího spojené s realizací předmětu smlouvy včetně dopravy do místa plnění, balného, uvedení do provozu a odzkoušení veškerých funkcí zařízení za účasti specialisty dodavatele (výrobce) a zástupce uživatele v místě plnění, všech poplatků a daní placených prostřednictvím dodavatele a jiných souvisejících nákladů.

3. Cena je uvedena v korunách českých, a je cenou nejvýše přípustnou. Cena může být měněna pouze se změnou daňových předpisů, které budou mít vliv na výši ceny.
4. Cena bude zaplacená na základě faktury vystavené prodávajícím po převzetí dodávky zboží a po potvrzení dokladu o předání a převzetí zboží oprávněnou osobou kupujícího. Faktura (daňový doklad) vystavená prodávajícím musí obsahovat náležitosti stanovené právními předpisy, číslo objednávky a evidenční číslo smlouvy. Zvlášť bude vyčíslena cena bez DPH, zvlášť DPH a celková cena zboží včetně DPH.
5. Smluvní strany se dohodly, že faktura bude předána ihned po dodání zboží, nejdéle však do pěti dnů ode dne řádného předání zboží.
6. Proávající je povinen přiložit k faktuře kopii dokladu o předání a převzetí zboží.
7. Smluvní strany se dohodly na lhůtě splatnosti faktury v délce 21 kalendářních dnů ode dne doručení faktury kupujícímu na kontaktní adresu kupujícího. V případě pochybností se má za to, že dnem doručení se rozumí třetí den ode dne odeslání faktury.
8. Kupní cena se považuje za uhrazenou okamžikem odepsání fakturované kupní ceny z bankovního účtu kupujícího. Pokud kupující uplatní nárok na odstranění vady zboží ve lhůtě splatnosti faktury, není kupující povinen až do odstranění vady zboží uhradit cenu zboží. Okamžikem odstranění vady zboží začne běžet nová lhůta splatnosti faktury v délce 21 kalendářních dnů.
9. Kupující nebude poskytovat prodávajícímu jakékoliv zálohy na úhradu ceny zboží nebo jeho části.
10. Kupující je oprávněn před uplynutím lhůty splatnosti faktury vrátit bez zaplacení fakturu, která neobsahuje náležitosti stanovené touto smlouvou nebo budou-li tyto údaje uvedeny chybně. Proávající je povinen podle povahy nesprávnosti fakturu opravit nebo nově vyhotovit. V takovém případě není kupující v prodlení se zaplacením ceny zboží. Okamžikem doručení náležitě doplněné či opravené faktury začne běžet nová lhůta splatnosti faktury v délce 21 kalendářních dnů.

Článek VII.

Smluvní pokuty a odstoupení od smlouvy

1. V případě nedodržení termínu dodání a předání zboží podle čl. III. a IV. ze strany prodávajícího, v případě nepřevzetí zboží ze strany kupujícího z důvodů vad zboží nebo v případě prodlení prodávajícího s odstraněním vad zboží je prodávající povinen uhradit kupujícímu smluvní pokutu ve výši 1000,- Kč za každý, byť i započatý kalendářní den prodlení.
2. Kupující je povinen zaplatit prodávajícímu za prodlení s úhradou faktury po sjednané lhůtě splatnosti úrok z prodlení ve výši 0,05 % z dlužné částky dle příslušné faktury za každý, byť i započatý, den prodlení.
3. Povinnost zaplatit smluvní pokutu či úrok z prodlení je 30 dnů od obdržení výzvy jedné smluvní strany druhé smluvní straně k jejímu zaplacení.
4. Povinnost zaplatit úrok z prodlení se řídí ustanoveními občanského zákoníku.
5. Zaplacením smluvní pokuty a úroku z prodlení není dotčen nárok smluvních stran na náhradu škody nebo odškodnění v plném rozsahu ani povinnost prodávajícího řádně dodat zboží.
6. Za podstatné porušení této smlouvy prodávajícím, které zakládá právo kupujícího na odstoupení od této smlouvy, se považuje zejména

- a) prodlení prodávajícího s dodáním zboží o více než dvacet (20) kalendářních dnů;
 - b) neodstranění vad zboží ve lhůtě stanovené podle čl. III;
 - c) porušení jakékoli povinnosti prodávajícího podle této smlouvy.
7. Kupující je dále oprávněn od této smlouvy odstoupit v případě, že
- a) vůči majetku prodávajícího probíhá insolvenční řízení, v němž bylo vydáno rozhodnutí o úpadku, pokud to právní předpisy umožňují;
 - b) insolvenční návrh na prodávajícího byl zamítnut proto, že majetek prodávajícího nepostačuje k úhradě nákladů insolvenčního řízení;
 - c) prodávající vstoupí do likvidace.
8. Účinky každého odstoupení od smlouvy nastávají okamžikem doručení písemného projevu vůle odstoupit od této smlouvy druhé smluvní straně. Odstoupení od smlouvy se nedotýká zejména nároku na náhradu škody a smluvní pokuty.

Článek VIII. Odpovědnost za vady a záruční podmínky, sankce za nedodržení

1. Prodávající ručí za kvalitu zboží dle této smlouvy po dobu 24 měsíců od data převzetí zboží.
2. Zboží je vadné, nemá-li stanovené vlastnosti a neodpovídá-li podmínkám uvedeným ve smlouvě.
3. Případná reklamační vada musí být uplatněna telefonicky a písemně.
4. Prodávající provede v rámci reklamace záruční opravu a provede případnou výměnu za nový, nepoužitý výrobek stejných nebo kvalitativně lepších vlastností nejpozději do jednoho měsíce od data uplatnění reklamace.
5. Prodávající zajistí v případě havárie - ve stavu nouze, pohotovostní servis (hotline) do 18:00. Prodávající provede servisní zásah do 2 hodin od objednání opravy. V ostatních případech, tj. mimo stav nouze, prodávající zajistí servisní zásah do 24 hodin od objednání opravy.
6. Záruční servis na území ČR
7. Veškeré náklady spojené s uplatněním reklamace (zejména doprava, balné reklamovaného zboží atp.) nese prodávající. Prodávající se zavazuje odstranit jím uznané reklamované vady ve lhůtě 30 kalendářních dnů od doručení reklamace.
8. Prodávající provede případnou výměnu za nový, nepoužitý výrobek stejných nebo kvalitně lepších vlastností nejpozději do 30 kalendářních dnů od data uplatnění reklamace.
9. Prodávající je povinen v případě prodlení s vyřízením reklamace zaplatit kupujícímu smluvní pokutu ve výši 1000,-Kč a to za každý případ a každý započatý kalendářní den prodlení. Sjednanou smluvní pokutu je povinen zaplatit do čtrnácti kalendářních dnů ode dne jejího uplatnění.
10. V průběhu reklamačního řízení kupující nepožaduje náhradní plnění.
11. Záruční doba neběží po dobu, po kterou kupující nemůže užívat zboží pro jeho vady, za které odpovídá prodávající.
12. Reklamační jsou ze strany kupujícího řešeny osobou oprávněnou k technickému provádění smlouvy.

Článek IX. Ostatní ujednání

1. Smluvní strany jsou povinny bez zbytečného odkladu oznámit druhé smluvní straně změnu údajů v čl. I. této smlouvy.
2. Prodávající není bez předchozího písemného souhlasu kupujícího oprávněn postoupit práva a povinnosti z této smlouvy na třetí osobu.
3. Prodávající je povinen dokumenty související s prodejem zboží dle této smlouvy uchovávat nejméně po dobu deseti let od konce účetního období, ve kterém došlo k zaplacení poslední části ceny zboží, popř. k poslednímu zdanitelnému plnění dle této smlouvy, a to zejména pro účely kontroly oprávněnými kontrolními orgány.
4. Prodávající je povinen ve smyslu ustanovení § 2 písm. e) zákona č. 320/2001 Sb., o finanční kontrole ve veřejné správě a o změně některých zákonů, (zákon o finanční kontrole), spolupůsobit při výkonu finanční kontroly prováděné v souvislosti s úhradou zboží nebo služeb z veřejných výdajů.
5. Prodávající je povinen upozornit kupujícího písemně na existující či hrozící střet zájmů bezodkladně poté, co střet zájmů vznikne nebo vyjde najevo, pokud prodávající i při vynaložení veškeré odborné péče nemohl střet zájmů zjistit před uzavřením této smlouvy.
6. Smluvní strany se dohodly, že tuto smlouvu uveřejní v registru smluv Krajské ředitelství policie Královéhradeckého kraje.

Článek X. Závěrečná ustanovení

1. **Tato smlouva nabývá platnosti dnem podpisu smlouvy oběma smluvními stranami a je účinná dnem uveřejnění v registru smluv v souladu se zákonem č. 340/2015 Sb. o registru smluv.**
2. Smlouva je uzavřena na dobu určitou, tj. do splnění závazku z této smlouvy.
3. Tato smlouva se řídí podle ust. § 2079 a násl. OZ.
4. Tato smlouva může být změněna pouze dohodou smluvních stran formou písemného dodatku.
5. Veškerá komunikace mezi smluvními stranami bude probíhat prostřednictvím osob oprávněných jednat jménem smluvních stran, kontaktních osob, popř. jimi pověřených pracovníků.
6. Smluvní strany se zavazují, že veškeré spory vzniklé v souvislosti s realizací smlouvy budou řešeny smírnou cestou – dohodou. Nedojde-li k dohodě, budou spory řešeny před příslušnými soudy.
7. Tato smlouva je vyhotovena ve dvou stejnopisech, z nichž jeden obdrží kupující a jeden prodávající.
8. Každá ze smluvních stran prohlašuje, že tuto smlouvu uzavírá svobodně a vážně, že považuje obsah této smlouvy za určitý a srozumitelný a že jsou jí známy veškeré skutečnosti, jež jsou pro uzavření této smlouvy rozhodující, na důkaz čehož připojují smluvní strany k této smlouvě své podpisy.

9. Příloha č. 1 – Specifikace nabízeného zboží (produktový list výrobce s vyobrazením)

15 -10- 2020

V Hradci Králové dne

Vyhnanice dne 22.10.2020

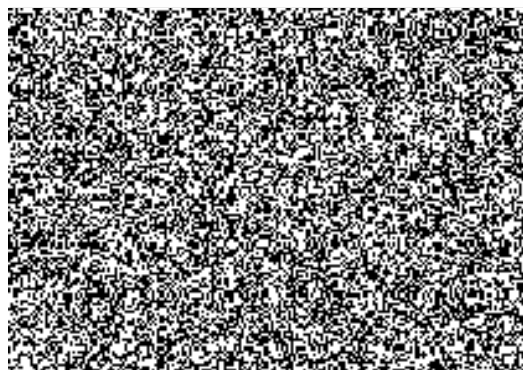

Za prodávajícího:

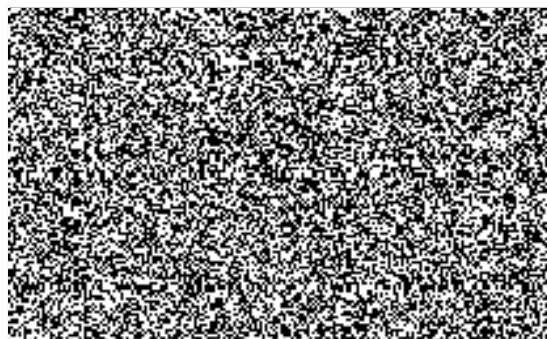



Elektrická pec

Model: TPE 30 ARS

Elektrické pece se skládají z jedné, dvou nebo tří identických samitovaných trub sestavených prostorově nad sebou. Dolní elektrická trouba je opatřena čtyřmi seřizovatelnými nožičkami. Elektrické trouby jsou vybaveny horním pevným a dolním výklopným topným tělesem se samostatnou regulací teploty a signalizací zapnutého stavu. Teplotu je možné nastavit v každé troubě samostatně.

Jako zvláštní příslušenství k pecím se vyrábí pojízdné stojany pro odkládání plechů, které podstatně usnadňují manipulaci a snižují námahu personálu.

PŘÍSLUŠENSTVÍ:

1 x mřížka
(platí pro jednotlivou troubu)



[Návod k obsluze](#)

MODEL

Vnější rozměry (š x hl x v v mm)

Jmenovité napětí

Počet trub

Vnitřní rozměr el. trouby (š x hl x v v mm)

Příkon jedné trouby

Regulace (C) - každé těleso samostatně

Příkon celkový

Krytí

Brutto hmotnost

Elektrická

TPE 30 ARS

900 x 850 x 1670

3/N/PE AC 400 V, 50Hz

3

540 x 700 x 280

4 kW (2 x 2 kW)

50 - 300 C

12 kW

IP 34

187 kg

Fotogalerie k produktu



TPE-30AR-1



TPE-30AR-2



TPE-30AR-a

