

LESYČR

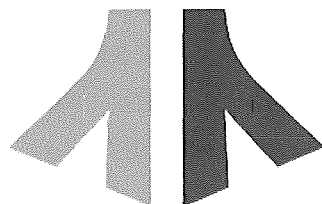

**SMLOUVA O PROVÁDĚNÍ
LESNICKÝCH ČINNOSTÍ S PRODEJEM DŘÍVÍ
– od 1. 1. 2021 do 31. 12. 2025**

Číselný kód části veřejné zakázky: 241253

Název části veřejné zakázky: Kytlice

OBSAH

I.	SMLUVNÍ STRANY	4
II.	DEFINICE NĚKTERÝCH POJMŮ	4
III.	PŘEDMĚT SMLOUVY	9
IV.	ZÁKLADNÍ ZÁSADY PROVÁDĚNÍ LESNICKÝCH ČINNOSTÍ.....	11
V.	ZÁKLADNÍ ZÁSADY PROVÁDĚNÍ PĚSTEBNÍCH ČINNOSTÍ.....	13
VI.	ZÁKLADNÍ ZÁSADY PROVÁDĚNÍ TĚŽEBNÍCH ČINNOSTÍ.....	15
VII.	OBRANA A OCHRANA PROTI KŮROVCŮM.....	18
VIII.	CENY ZA PROVÁDĚNÍ LESNICKÝCH ČINNOSTÍ	20
IX.	PROJEKTY A ZADÁVACÍ LISTY	21
X.	POŽADAVKY NA OBSAH PROJEKTŮ	23
XI.	ZMĚNOVÁ ŘÍZENÍ A ZMĚNY PROJEKTŮ	23
XII.	ZÁKLADNÍ ZÁSADY	25
XIII.	ZÁSADY PRODEJE DŘÍVÍ	26
XIV.	CENA DŘÍVÍ	27
XV.	ÚČTOVÁNÍ A PLATEBNÍ PODMÍNKY.....	30
XVI.	NĚKTERÉ DISPOZICE S POHLEDÁVKAMI	31
XVII.	ODPOVĚDNOST ZA ŠKODU A ZA VADY.....	32
XVIII.	ZAJIŠTĚNÍ ZÁVAZKŮ A SMLUVNÍ SANKCE.....	34
XIX.	VZÁJEMNÁ KOMUNIKACE.....	38
XX.	USTANOVENÍ O VZNIKU A ZÁNIKU SMLOUVY	39
XXI.	CRIMINAL COMPLIANCE DOLOŽKA	43
XXII.	ZÁVĚREČNÁ USTANOVENÍ	43
	PŘÍLOHA č. D1 CENÍK DŘÍVÍ	46
	PŘÍLOHA č. D2 MATICE PRO VÝPOČET CEN DŘÍVÍ.....	47
	PŘÍLOHA č. P1 PĚSTEBNÍ PROJEKT DO 31. 12. 2021.....	58
	PŘÍLOHA č. P2 ZÁSADY PŘENOSU REPRODUKČNÍHO MATERIÁLU LESNÍCH DŘEVIN	59
	PŘÍLOHA č. P3 PODROBNÉ PODMÍNKY PROVÁDĚNÍ PĚSTEBNÍCH ČINNOSTÍ	61
	PŘÍLOHA č. P4 CENÍK PĚSTEBNÍCH ČINNOSTÍ	77
	PŘÍLOHA č. P5 KATALOG PRO OPLOCENKY POUŽÍVANÉ PŘI MECHANICKÉ OCHRANĚ MLADÝCH LESNÍCH POROSTŮ	78
	PŘÍLOHA č. P6 ŘADIČ VÝKONŮ PĚSTEBNÍCH ČINNOSTÍ	90
	PŘÍLOHA č. T1 TĚŽEBNÍ PROJEKT DO 31. 12. 2021	100
	PŘÍLOHA č. T2 PODROBNÉ PODMÍNKY PROVÁDĚNÍ TĚŽEBNÍCH ČINNOSTÍ.....	101
	PŘÍLOHA č. T3 CENÍK TĚŽEBNÍCH ČINNOSTÍ	108

PŘÍLOHA č. T4 DEFINICE CENÍKOVÝCH KÓDŮ TĚŽENÉHO DŘÍVÍ	109
PŘÍLOHA č. T5 ŘADIČ VÝKONŮ TĚŽEBNÍCH ČINNOSTÍ.....	110
PŘÍLOHA č. Z1 VZOR ZADÁVACÍHO LISTU - PĚSTEBNÍ A OSTATNÍ ČINNOSTI	111
PŘÍLOHA č. Z1/a VZOR ZADÁVACÍHO LISTU - TĚŽEBNÍ ČINNOSTI.....	112
PŘÍLOHA č. Z1/b VZOR ZADÁVACÍHO LISTU - ROZTROUŠENÁ NAHODILÁ TĚŽBA.....	113
PŘÍLOHA č. Z1/c VZOR ZADÁVACÍHO LISTU - OBJEDNÁVKA ASANACE	114
PŘÍLOHA č. Z2 OSTATNÍ INFORMACE.....	115
PŘÍLOHA č. Z3 ZÁSADY BEZPEČNOSTI A OCHRANY ZDRAVÍ PŘI PRÁCI.....	116
PŘÍLOHA č. Z4 ZÁSADY POŽÁRNÍ OCHRANY.....	117

SMLOUVA O PROVÁDĚNÍ LESNICKÝCH ČINNOSTÍ
S PRODEJEM DŘÍVÍ – od 1. 1. 2021 do 31. 12. 2025
Číselný kód části veřejné zakázky: 241253
Název části veřejné zakázky: Kytlice

uzavřená v souladu s ustanovením § 1746 odst. 2 a s přihlédnutím k ustanovení § 2079 a násl., zákona č. 89/2012 Sb., občanský zákoník, ve znění pozdějších předpisů

(dále jen „*Smlouva*“)

I. Smluvní strany

1. **Lesy České republiky, s.p.**

IČO: 421 96 451, DIČ: CZ42196451

se sídlem Hradec Králové, Nový Hradec Králové, Přemyslova 1106/19, PSČ 500 08
zapsán v obchodním rejstříku vedeném Krajským soudem v Hradci Králové,
oddíl AXII, vložka 540

zastoupen: Ing. Josef Vojáček, generální ředitel

zastoupený: Ing. Pavel Rus, ředitel Krajského ředitelství Teplice na základě
Směrnice 2/2019 Podpisový řád,

bankovní spojení: Komerční banka, a.s., pobočka Hradec Králové
číslo účtu: 26300511/0100

ID schránky: e8jcfns

(dále jako „*Lesy ČR*“)

a

2. **UNILES, a.s.**

IČO: 47307706, DIČ: CZ47307706

se sídlem Jiříkovská 913/18, 408 01 Rumburk

zapsaná v obchodním rejstříku vedeném u Krajského soudu v Ústí nad Labem,
oddíl B, vložka 340

zastoupen Ing. Petr Jelínek, předseda představenstva, na základě plné moci

bankovní spojení: UniCredit Bank, a.s.

číslo účtu: 2108468931/2700

ID schránky: ipggthp

(dále jako „*Smluvní partner*“)

(Lesy ČR a Smluvní partner též společně jako „smluvní strany“ a každý jednotlivě jako „smluvní strana“)

II. Definice některých pojmů

Při výkladu Smlouvy budou níže uvedené pojmy vykládány takto:

„**Číselník**“

je evidenční doklad o výrobě dříví vystavený Smluvním partnerem, který obsahuje minimálně údaje o Smluvním

partnerem vytěžené dřevní hmotě, jejím rozměru, ceníkovém kódu dříví, objemu, hmotnosti, počtu oddenků a porostu, kde byla těžba provedena. Číselník zejména plní funkci předávacího protokolu při prodeji dříví Smluvnímu partnerovi dle Smlouvy.

„DP“

jsou Doporučená pravidla pro měření a třídění dříví v České republice platná od 1. 1. 2008.

„Fiktivní porost“

je porost, který není součástí prostorového rozdělení lesa. V případě těžební činnosti Fiktivní porost dále neobsahuje výčet dřevin, průměrnou hmotnost, termín a technologii provedení. Fiktivní porost je projektován jako předpoklad sumárních požadavků pěstebních činností a těžebních činností závislých zejména na povětrnostních a klimatických jevech, které proto nelze předem umístit do konkrétního porostu.

„Hroubí“

je nadzemní část stromu od 7 cm v průměru s kůrou, bez hmoty pařezu; Hroubí stromu je tvořeno Hroubím kmene a Hroubím větví. Do Hroubí se pro účely Smlouvy započítává i celý objem tyčí.

„Indexy cen dříví“

jsou indexy cen v lesnictví (surové dříví) VLASTNÍCI (předchozí období = 100) a indexy cen v lesnictví (surové dříví) NEVLASTNÍCI (předchozí období = 100), vyhlašované ČSÚ pro jednotlivé jakosti dřevin. Pro účely cenových úprav dle Smlouvy bude použita kombinace těchto indexů v poměru 1:1 (VLASTNÍCI : NEVLASTNÍCI), a to jak u dříví listnatého, tak u dříví jehličnatého.

„Indexy mezd“

jsou indexy vyjadřující čtvrtletní změnu vývoje průměrné hrubé měsíční mzdy v odvětví Zemědělství, lesnictví a rybářství odvozené z výše průměrné hrubé měsíční mzdy v odvětví Zemědělství, lesnictví a rybářství (přepočtené počty) vyhlašované čtvrtletně ČSÚ v publikaci Evidenční počet zaměstnanců a jejich mzdy podle CZ-NACE.

„Indexy PHM“

jsou indexy vyjadřující čtvrtletní změnu vývoje ceny Motorové nafty odvozené z výše cen Motorové nafty vyhlašované měsíčně ČSÚ v publikaci Průměrných cen pohonných hmot za jednotlivé měsíce roku.

„Indexy průmyslu“

jsou indexy vyjadřující čtvrtletní změnu vývoje cen Zemědělských a lesnických strojů odvozené z výše měsíčních Indexů cen Zemědělských a lesnických strojů (průměr roku 2015 = 100) vyhlašovaných měsíčně ČSÚ v publikaci Indexů cen průmyslových výrobců podle sekce, subsekce, oddílu a skupiny CZ-CPA v České republice.

- „Klouzavé indexy mezd“** jsou průměrné změny Indexů mezd za 4 předcházející čtvrtletí (tzv. čtyřkvartální „klouzavé indexy“); využívají se za účelem stanovení výše Smluvní inflace - blíže viz čl. VIII. Smlouvy.
- „Klouzavé indexy PHM“** jsou průměrné změny Indexů PHM za 4 předcházející čtvrtletí (tzv. čtyřkvartální „klouzavé indexy“); využívají se za účelem stanovení výše Smluvní inflace - blíže viz čl. VIII. Smlouvy.
- „Klouzavé indexy průmyslu“** jsou průměrné změny Indexů průmyslu za 4 předcházející čtvrtletí (tzv. čtyřkvartální „klouzavé indexy“); využívají se za účelem stanovení výše Smluvní inflace - blíže viz čl. VIII. Smlouvy.
- „Kořenový náběh“** je přechodová část mezi bazální částí kmene a kořenovým systémem do vzdálenosti 50 cm od obvodu kmene.
- „Lesnické činnosti“** jsou služby pěstebních činností a těžebních činností.
- „Lokalita OM“** je místo, kam se soustřeďuje dříví z lesních porostů a je přístupné běžným odvozním soupravám pro odvoz vyrobeného dříví; je situováno obvykle při lesní (popř. odvozní) cestě nebo lesní svážnici v nejkratší možné vzdálenosti od místa těžby a slouží ke krátkodobému uskladňování dříví před jeho odvozem.
- „Lokalita P“** je místo v porostu, kde jsou prováděny dílčí těžební činnosti, zejména kácení, odvětvování, příjem a evidence dříví, případně též manipulace. Lokalita P se dále označuje též jako lokalita „při pni“. Součástí této lokality je i lokalita Vývozní místo (VM).
- „Nadměrek“** je přídavek ke jmenovité délce. Pro výřezy jehličnatého a listnatého dříví o jmenovité délce kratší než 8 m činí zpravidla 2 % jmenovité délky; pro výřezy jehličnatého a listnatého dříví o jmenovité délce od 8 m (tj. 8 m včetně) činí zpravidla 2,5 % jmenovité délky.
- „Občanský zákoník“** je zákon č. 89/2012 Sb., občanský zákoník, ve znění pozdějších předpisů.
- „Pěstební projekt“** je dokument, který určuje rozsah požadovaných pěstebních činností ze strany Lesů ČR a obsahuje specifikaci podmínek provádění pěstebních činností na SÚJ, zpravidla pro dobu jednoho kalendářního roku či jednoho kalendářního čtvrtletí.
- „Projekt“** představuje společné označení pro roční či čtvrtletní Pěstební projekt a Těžební projekt, kterým Lesy ČR upřesňují rozsah a požadavky na výkon Lesnických činností oproti rozsahu a požadavkům uvedeným v Sumářích; představuje rámec plnění pro příslušný

kalendářní rok či čtvrtletí. Projekt může být členěn na stupeň naléhavosti 1 (tj. „neodkladně naléhavý“), 2 (tj. „podmíněně naléhavý“), anebo 3 (tj. „nenaléhavý“). Projekt může být členěn na typ projektu 1 (tj. „Projekt předaný“) a typ projektu 2 (tj. „Projekt předaný podmíněně“).

„Smluvní inflace“

je míra změny cen Lesnických činností blíže definovaná v čl. VIII. odst. 3 Smlouvy.

„SÚJ“

je smluvní územní jednotka, tj. území, na němž je Smluvní partner během účinnosti Smlouvy povinen provádět Lesnické činnosti. SÚJ je blíže specifikována v čl. III. odst. 1 Smlouvy.

„Sumář“

představuje společné označení pro Sumář pěstebních činností, Sumář sadebního materiálu, Sumář těžebních činností a Sumář prodeje dříví (hroubí) na Lokalitě P, které určují předpokládaný rámcový rozsah požadovaných služeb Lesnických činností a souvisejících dodávek a rámcový rozsah předmětu prodeje dříví, na SÚJ po dobu účinnosti Smlouvy; jako příloha Zadávací dokumentace byl podkladem pro výpočet nabídkové ceny pro účely hodnocení nabídek v zadávacím řízení na Veřejnou zakázku.

„Surový kmen“

představuje odvětvový, nevydruhovaný a obvykle nezkrácený kmen určený zpravidla pro výrobu sortimentů včetně Hroubí, jež vznikne při těžbě, které není součástí hlavní osy kmene s výjimkou větví jehličnatých dřevin nebo Hroubí, které bylo odděleno od hlavní osy kmene (např. vrcholkové zlomy). Hroubí dle předchozí věty se považuje za součást Surového kmene, aniž by narůstal počet oddenků.

„Těžební projekt“

je dokument, který určuje rozsah požadovaných těžebních činností a obsahuje specifikaci podmínek provádění těžebních činností na SÚJ, zpravidla pro dobu jednoho kalendářního roku či jednoho kalendářního čtvrtletí.

„Těžební zbytky“

je dendromasa zbývající na pracovišti po kácení stromů a jejich odvětvování, tj. větve jehličnatých dřevin, větve listnatých dřevin do 10 cm tloušťky, vršky stromů, třísky, stromová zeleň, dřevní hmota nevyužitelná pro výrobu sortimentů surového dříví z prořezávek a výseků vedlejších dřevin, tenké stromky nedosahující dimenzí Hroubí atd. Mezi Těžební zbytky nejsou zahrnuty pařezy.

„Veřejná zakázka“

je nadlimitní veřejná zakázka na služby s názvem Lesnické činnosti s prodejem dříví 2021+.

„Zadávací dokumentace“

je zadávací dokumentace k Veřejné zakázce.

„Zadávací list“

je jedna z forem pokynu Lesů ČR k provedení Lesnických činností, který je určen Smluvnímu partnerovi; existuje v podobě Zadávacího listu pěstebních činností (Zadávací list - Pěstební a ostatní činnosti – vzor viz Příloha č. Z1 – Vzor zadávacího listu) a Zadávacího listu pro těžební činnosti (Zadávací list - Těžební činnosti, Roztroušená nahodilá těžba, Objednávka asanace – jednotlivé vzory viz Přílohy č. Z1/a, č. Z1/b, č. Z1/c – Vzor zadávacího listu); Zadávací list může mít i jinou, obsahově obdobnou, podobu, která se od uvedených vzorů může lišit (např. jako Zadávací list - objednávka asanace je pro účely Smlouvy užíván i dokument zpravidla označený jako Evidence kůrovcových stromů a zadání jejich asanace).

„Zákon o lesích“

je zákon č. 289/1995 Sb., o lesích a o změně a doplnění některých zákonů (lesní zákon), ve znění pozdějších předpisů.

„Zákon o obchodu s reprodukčním materiálem lesních dřevin“

je zákon č. 149/2003 Sb., o uvádění do oběhu reprodukčního materiálu lesních dřevin lesnický významných druhů a umělých kříženců, určeného k obnově lesa a k zalesňování, a o změně některých souvisejících zákonů (zákon o obchodu s reprodukčním materiálem lesních dřevin), ve znění pozdějších předpisů.

„Zákon o rostlinolékařské péči“

je zákon č. 326/2004 Sb., o rostlinolékařské péči a o změně některých souvisejících zákonů, ve znění pozdějších předpisů.

„Zákon o zadávání veřejných zakázek“

je zákon č. 134/2016 Sb., o zadávání veřejných zakázek, ve znění pozdějších předpisů.

„Zákon o majetkovém vyrovnání s RC a NS“

je zákon č. 428/2012 Sb., o majetkovém vyrovnání s církvemi a náboženskými společnostmi a o změně některých zákonů (zákon o majetkovém vyrovnání s církvemi a náboženskými společnostmi), ve znění pozdějších předpisů.

„Zákon o registru smluv“

je zákon č. 340/2015 Sb., o zvláštních podmínkách účinnosti některých smluv, uveřejňování těchto smluv a o registru smluv (zákon o registru smluv), ve znění pozdějších předpisů.

III. Předmět Smlouvy

1. Smluvní partner se za podmínek uvedených ve Smlouvě zavazuje ve prospěch Lesů ČR po dobu její účinnosti řádně a s odbornou péčí provádět Lesnické činnosti zahrnující poskytování pěstebních činností a těžebních činností na SÚJ **Rybníště**, č. **241 04**, LS **Rumburk**. Lesy ČR se Smluvnímu partnerovi zavazují za řádně poskytnuté služby Lesnických činností uhradit cenu dle Smlouvy.
2. Smluvní strany berou na vědomí, že rozsah služeb a dodávek stanovený v zadávacích podmínkách k Veřejné zakázce, jakož i ve Smlouvě, nemusí být během trvání smluvního vztahu založeného Smlouvou naplněn nebo může být naopak překročen, a to s ohledem na nepředvídatelnost všech objektivních vlivů v době vyhlášení Veřejné zakázky nebo uzavření Smlouvy, včetně aplikace Zákona o majetkovém vyrovnání s RC a NS a realizace tomu odpovídajících povinností Lesů ČR. Služby Lesnických činností, jakož i dodávky s nimi související, budou Smluvním partnerem poskytovány vždy v závislosti na upřesňování požadavků ze strany Lesů ČR postupem dle kapitoly Projekty, zadávací listy a změnová řízení (čl. IX. a násl. Smlouvy).
3. Lesy ČR se za podmínek uvedených ve Smlouvě zavazují dodávat Smluvnímu partnerovi dříví vytěžené Smluvním partnerem v rámci těžebních činností (s výjimkou nerealizované hmoty – čl. XIII. odst. 3 Smlouvy) v sortimentu Surový kmen, a v případě vzájemné dohody také dříví (Hroubí) Smluvním partnerem nevytěžené, ale pouze asanované, a převádět vlastnické právo k tomuto dříví na Smluvního partnera. Smluvní partner se zavazuje shora uvedené dříví odebírat, přijímat do svého vlastnictví a zaplatit za ně Lesům ČR cenu podle Smlouvy. Smluvní partner se dále za podmínek uvedených ve Smlouvě zavazuje provádět soustředění takto vytěženého dříví z Lokality P na Lokalitu OM a odvoz vytěženého dříví z pozemků určených k plnění funkcí lesa. Prodej klestu a pařezů, které vzniknou v rámci Lesnických činností, není předmětem Smlouvy.
4. Pěstebními činnostmi se pro účely Smlouvy rozumí činnosti spojené s obnovou, výchovou a ochranou lesních porostů včetně dodávek příslušných přípravků a materiálů (tj. sadebního materiálu a dalších materiálů nezbytných k provádění pěstebních činností); jedná se zejména o následující činnosti:
 - a) úklid a odstraňování klestu, Těžebních zbytků a jiné dočišťování ploch po těžbě dřeva;
 - b) příprava půdy pro přirozenou a umělou obnovu lesních porostů;
 - c) výsadba lesních dřevin a obnova lesa (zalesňování a související průběžné dodávání sadebního materiálu, popř. využití vlastního sadebního materiálu Lesů ČR);
 - d) ochrana lesních kultur proti zvěři, buření, hmyzím a ostatním škůdcům;
 - e) oplocování lesních kultur;a další výkony (podvýkony), které jsou vymezeny v Příloze č. P6 – Řadič výkonů pěstebních činností.
5. Rozsah a specifikace podmínek provádění pěstebních činností jsou uvedeny ve Smlouvě a jejích přílohách a v průběhu trvání smluvního vztahu založeného Smlouvou budou vždy upřesňovány prostřednictvím Pěstebních projektů, příp. Zadávacích listů pěstebních činností. Tyto dokumenty jsou pro Smluvního partnera závazné podle stupně závaznosti v tomto pořadí: 1/ Zadávací list pěstebních

činností; 2/ Pěstební projekt a Příloha č. P2 – Zásady přenosu reprodukčního materiálu lesních dřevin; 3/ Příloha č. Z2 – Ostatní informace; 4/ čl. VII. Smlouvy – Obrana a ochrana proti kůrovcům; 5/ Příloha č. P5 – Katalog pro oplocenky používané při mechanické ochraně mladých lesních porostů; 6/ Příloha č. P3 – Podrobné podmínky provádění pěstebních činností.

6. Těžebními činnostmi se pro účely Smlouvy rozumí veškeré těžební činnosti prováděné na Lokalitě P, jejichž výsledkem je Surový kmen; jedná se zejména o následující činnosti:

- a) kácení;
- b) odvětvování;
- c) příjem a evidence dříví, a to:
 - zjišťování objemu hmoty;
 - adjustace dříví;
 - vyhotovování Číselníku dle porostů;
 - převzetí a akceptace Číselníků dle porostů ze strany Lesů ČR;

a další činnosti s těžbou související, které jsou vymezeny ve Smlouvě a jejích přílohách, přičemž se jedná zejména o potěžební úpravy, soustřeďování dříví, odvoz dříví a zpracování a asanaci kůrovcového dříví.

7. Rozsah a specifikace podmínek provádění těžebních činností jsou uvedeny ve Smlouvě a jejích přílohách a v průběhu trvání smluvního vztahu založeného Smlouvou budou vždy upřesňovány prostřednictvím Těžebních projektů, příp. Zadávacích listů pro těžební činnosti. Tyto dokumenty jsou pro Smluvního partnera závazné podle stupně závaznosti v tomto pořadí: 1/ Zadávací list pro těžební činnosti; 2/ Těžební projekt; 3/ Příloha č. Z2 – Ostatní informace; 4/ čl. VII. Smlouvy – Obrana a ochrana proti kůrovcům a Příloha č. T2 – Podrobné podmínky provádění těžebních činností.

8. Smluvní partner tímto prohlašuje, že je řádně a s odbornou péčí schopen plnit své závazky ze Smlouvy, zejména že má zajištěny dostatečné materiální a odborně kvalifikované personální zdroje (kapacity) na realizaci činností uvedených ve Smlouvě a že disponuje veškerými nezbytnými doklady, licencemi či jinými obdobnými dokumenty a oprávněními, které jsou nezbytné k naplnění účelu Smlouvy, zejména:
a) dokladem o odborné způsobilosti minimálně II. stupně ve smyslu ustanovení § 86 zákona o rostlinolékařské péči, b) licencí ve smyslu ustanovení § 20 odst. 1 zákona o obchodu s reprodukčním materiálem lesních dřevin, c) dokumentem dokládajícím přijetí požadavků v oblasti spotřebitelského řetězce lesních produktů (C-o-C) podle normy TD CFCS 2002, a to certifikátem vydaným Smluvnímu partnerovi akreditovaným certifikačním orgánem nebo jiným obdobným dokladem vydaným v členském státě Evropské unie. Uvedenými doklady, licencemi či jinými obdobnými dokumenty a oprávněními musí disponovat Smluvní partner nebo osoby, jejichž prostřednictvím bude Smluvní partner zajišťovat plnění Smlouvy.

9. Smluvní partner se zavazuje, že vlastnosti, doklady, oprávnění a kapacity uvedené v předchozím odstavci tohoto článku smlouvy (zejména doklady uvedené v předchozím odstavci tohoto článku Smlouvy pod písm. a) – c)) budou existovat a budou platné po celou dobu účinnosti Smlouvy. Smluvní partner je k výzvě učiněné Lesy ČR povinen předložit Lesům ČR aktuální dokumenty osvědčující tyto skutečnosti, a to nejpozději do 15 dnů od doručení takové výzvy.

IV. Základní zásady provádění Lesnických činností

1. Smluvní partner je povinen provádět Lesnické činnosti řádně, včas, s odbornou péčí, vlastním jménem, na vlastní odpovědnost a v souladu se Smlouvou, předcházet vzniku škod a chránit oprávněné zájmy Lesů ČR.
2. Lesy ČR jsou povinny Smluvnímu partnerovi poskytnout součinnost potřebnou k řádnému plnění jeho povinností podle Smlouvy. Lesy ČR jsou povinny za účelem plnění Smlouvy zejména umožnit Smluvnímu partnerovi vstup na pozemky, k nimž mají Lesy ČR právo hospodařit, poskytnout Smluvnímu partnerovi na jeho žádost informace o vlastnictví pozemků, které budou činností Smluvního partnera podle Smlouvy dotčeny (případně rovněž kontaktní údaje vlastníků pozemků, mají-li je Lesy ČR k dispozici), povolit v mezích právních předpisů zvláštní užívání lesních cest a lesních svážnic, k nimž mají právo hospodařit a zúčastnit se na žádost Smluvního partnera jednání s vlastníky dotčených pozemků, k nimž Lesy ČR nemají právo hospodařit atd.
3. Přístup na pozemky, k nimž Lesy ČR nemají právo hospodařit, si na své náklady a na svou vlastní odpovědnost zajistí Smluvní partner. V případě, že se Smluvnímu partnerovi nepodaří zajistit si na takové pozemky přístup, který je nezbytný k plnění jeho povinností dle Smlouvy, je povinen o tom bezodkladně informovat Lesy ČR. Následně si smluvní strany dohodnou další postup.
4. Lesy ČR jsou povinny do 10 dnů od uzavření Smlouvy v sídle příslušné LS předat Smluvnímu partnerovi a poskytnout mu do výpůjčky (nebo zpřístupnit v případě dokumentů v digitální podobě) na dobu trvání Smlouvy pro SÚJ, která je místem plnění:
 - a) porostní mapy;
 - b) mapu „LDS“ s vyznačením a s klasifikací lesních cest Lesů ČR;
 - c) soupis porostů s omezeným režimem hospodaření (ochrana přírody, ochrana vodních zdrojů, ochrana přírodních léčivých zdrojů, ochrana kulturních památek atd.); Lesy ČR tyto porosty nebo jejich části případně vyznačí v Projektech nebo Zadávacích listech.
5. V případě jakýchkoliv změn v dokumentech předaných Smluvnímu partnerovi se Lesy ČR zavazují tyto změny bezodkladně oznámit Smluvnímu partnerovi. Lesy ČR jsou povinny předat Smluvnímu partnerovi aktualizované verze příslušných dokumentů do 2 týdnů od oznámení změn dle předchozí věty.
6. Rozsah a specifikace podmínek provádění Lesnických činností stanovených Smlouvou budou průběžně konkretizovány v Projektech. Smluvní partner je povinen provádět Lesnické činnosti rovněž v souladu se Zadávacími listy.
7. Lesy ČR se zavazují zadávat Smluvnímu partnerovi Lesnické činnosti tak, aby bylo s ohledem na běžné podmínky lesnického provozu reálně možné a účelné je provádět. Lesy ČR při zadávání Lesnických činností dbají rovněž na efektivní využití výrobních kapacit Smluvního partnera a na racionální omezení nákladů spojených s výkonem Lesnických činností. Smluvní partner je v souladu s ustanovením § 2594 odst. 1 Občanského zákoníku povinen písemně upozornit Lesy ČR na nevhodnou povahu

příkazů k provádění Lesnických činností zadaných Lesy ČR (např. i na nevhodnou povahu sadebního materiálu či osiva převzatého od Lesů ČR). Pokud Lesy ČR do 3 pracovních dnů od doručení písemného upozornění Smluvního partnera nezmění předmětný příkaz, má se za to, že trvají na provádění činností podle původně zadaných příkazů. Smluvní partner v takovém případě není oprávněn od Smlouvy odstoupit.

8. Lesy ČR jsou oprávněny průběžně kontrolovat výkon Lesnických a ostatních činností prováděných Smluvním partnerem v souvislosti s plněním Smlouvy. Lesy ČR jsou rovněž oprávněny po Smluvním partnerovi požadovat, aby jim poskytl součinnost potřebnou k provedení kontroly výkonu těchto činností.
9. Zjistí-li Lesy ČR, že Smluvní partner provádí Lesnické činnosti v rozporu se Smlouvou, jsou oprávněny požadovat, aby Smluvní partner odstranil vzniklé vady. Jestliže Smluvní partner nezjedná nápravu ani v přiměřené lhůtě dodatečně mu za tímto účelem poskytnuté, jsou Lesy ČR oprávněny zajistit odstranění vady jinou osobou, přičemž náhradu nákladů na odstranění vad a nákladů s tímto spojených jsou Lesy ČR oprávněny požadovat po Smluvním partnerovi. Lesy ČR jsou v tomto případě oprávněny na úhradu takto vzniklého dluhu využít bankovní záruku dle čl. XVIII. Smlouvy a rovněž od Smlouvy odstoupit.
10. Lesy ČR jsou oprávněny omezit či zastavit provádění Lesnických činností, (včetně převzetí a akceptace Číselníků dle porostů), jestliže jejich další výkon ohrožuje nebo by i jen mohl ohrozit životní prostředí či jiné veřejné zájmy, oprávněné zájmy Lesů ČR nebo splnění povinností Lesů ČR podle platných a účinných právních předpisů, včetně Zákona o majetkovém vyrovnání s RC a NS, nebo oprávnění Lesů ČR užívat získané certifikáty, dále je-li výkon těchto činností v rozporu s právními předpisy nebo s pravomocným rozhodnutím soudu či správního orgánu, příp. je-li výkon těchto činností v rozporu se Smlouvou. Pro vyloučení pochybností se uvádí, že oprávněným zájmem Lesů ČR se pro účely Smlouvy rozumí také zájem na včasné a řádné úhradě pohledávek Lesů ČR za Smluvním partnerem. Pokyn Lesů ČR k omezení či zastavení provádění Lesnických činností musí být učiněn písemně. Smluvní partner je v takovém případě povinen provádění Lesnických činností bezodkladně omezit/zastavit, a to dle pokynu Lesů ČR; v opačném případě Smluvní partner odpovídá Lesům ČR za vzniklou škodu.
11. Smluvní partner je povinen při provádění Lesnických činností zajistit dodržování zásad bezpečnosti práce a ochrany zdraví při práci dle Přílohy č. Z3 – Zásady bezpečnosti a ochrany zdraví při práci, příp. též dle příslušných právních předpisů. Smluvní partner je povinen učinit přiměřená opatření k eliminaci nebezpečí vzniku škody na zdraví osob pohybujících se na území předmětné SÚJ, jakož i k prevenci úrazů u těchto osob. Smluvní partner se mj. zavazuje, že místa, na nichž hrozí úraz či existuje jiné nebezpečí škody na zdraví, zejména od započetí do ukončení těžby, soustřeďování, manipulace a odvozu dříví, opatří výstražnými značkami „Nepovolaným vstup zakázán“, „Zákaz vstupu“ apod.
12. Smluvní partner je oprávněn za účelem řádného plnění povinností dle Smlouvy bezplatně používat k dopravě LDS, s níž mají Lesy ČR právo hospodařit, a to způsobem a v rozsahu uvedeném v Příloze č. T2 – Podrobné podmínky provádění těžebních činností. V případě, že Smluvní partner způsobí na LDS škodu nad rámec běžného opotřebení a tuto škodu bezodkladně neodstraní, jsou Lesy ČR oprávněny požadovat po Smluvním partnerovi náhradu takto vzniklé škody. Zimní zpřístupňování LDS (prohrnování, posyp) si Smluvní partner zajišťuje pro potřeby jím vykonávaného

rozsahu Lesnických činností na své náklady a na svou odpovědnost, pokud nebude smluvními stranami ujednáno jinak.

13. Smluvní partner je povinen po celou dobu trvání smluvního vztahu založeného Smlouvou zajistit přímý kontakt pro komunikaci s Lesy ČR a přijímání pokynů od Lesů ČR. Smluvní partner je za tímto účelem povinen zajistit pro SÚJ dostatečný počet technicko-hospodářských pracovníků, s nimiž bude operativně možné řešit provozní záležitosti týkající se jednotlivých revírů v rámci SÚJ.
14. Smluvní partner je před zahájením výkonu činnosti dle Smlouvy povinen provést posouzení požárního nebezpečí podle ustanovení § 6a zákona č. 133/1985 Sb., o požární ochraně, ve znění pozdějších předpisů, a to u činností a užívaných objektů se zvýšeným požárním nebezpečím a vysokým požárním nebezpečím, vyjmenovaných v ustanovení § 4 odst. 2 a odst. 3 uvedeného zákona, u objektů s vysokým požárním nebezpečím zajistit schválení tohoto posouzení požárního nebezpečí příslušným orgánem státního požárního dozoru a následně předat posouzení, včetně dokladu prokazujícího jeho schválení příslušným orgánem státního požárního dozoru, v písemné formě Lesům ČR. Smluvní partner je dále povinen vypracovat a používat organizační a technická opatření k zajištění požární ochrany u provozovaných činností, u nichž hrozí nebezpečí vzniku požáru. Smluvní partner je rovněž povinen dodržovat obecně závazné bezpečnostní a požární předpisy u případně najatých či užívaných provozních, výrobních a ubytovacích zařízení, která jsou v majetku České republiky a/nebo ve správě Lesů ČR nebo se nacházejí na pozemcích, kterých se dotýká plnění dle Smlouvy.

V. Základní zásady provádění pěstebních činností

1. Smluvní partner je povinen provádět pěstební činnosti v souladu se Smlouvou, Pěstebním projektem a Zadávacími listy pěstebních činností. Pokud je v Pěstebním projektu nebo Zadávacím listu pěstebních činností stanoven konkrétní termín pro provedení pěstebních činností, je Smluvní partner povinen tyto pěstební činnosti provést v termínu stanoveném v Pěstebním projektu či Zadávacím listu pěstebních činností.
2. K převzetí výsledků pěstebních činností Lesy ČR dochází prostřednictvím předání písemných soupisů řádně provedených pěstebních činností, a to v členění podle jednotlivých porostů, a jejich následnou akceptací ze strany Lesů ČR. Není-li písemně ujednáno jinak, je Smluvní partner za tímto účelem povinen vždy jednou týdně předkládat Lesům ČR podrobný písemný soupis provedených pěstebních činností za příslušný kalendářní týden.
3. Lesy ČR jsou povinny podrobné písemné soupisy provedených pěstebních činností podle předchozího odstavce od Smluvního partnera přebírat. Po převzetí týdenních písemných soupisů provedených pěstebních činností Lesy ČR provedou jejich kontrolu, a to vždy nejpozději do 3 pracovních dnů od převzetí příslušného soupisu. V případě, že soupisy nevykazují vady, Lesy ČR provedou v téže lhůtě i akceptaci výsledků pěstebních činností. Stanovená lhůta neplatí, pokud uvedené soupisy nejsou Smluvním partnerem předkládány Lesům ČR průběžně ve lhůtě uvedené v odst. 2 tohoto článku Smlouvy. Akceptací výsledků pěstebních činností přechází nebezpečí škody na provedeném zalesnění či jiných výsledcích pěstebních činností ze Smluvního partnera na Lesy ČR.

4. Jsou-li ze strany Lesů ČR zjištěny nedostatky v provedených činnostech nebo v soupisech pěstebních činností, jsou Lesy ČR oprávněny vznést písemně námitku a stanovit dle okolností přiměřenou lhůtu k odstranění vad. Odstraněním vad není dotčeno právo Lesů ČR na náhradu vzniklé škody. V případě vznesení námítky ze strany Lesů ČR se Smluvní partner zavazuje vady odstranit a po jejich odstranění Lesům ČR opakovaně předložit příslušný soupis provedených pěstebních činností.
5. Písemné soupisy pěstebních činností jsou řádně akceptovány jejich čitelným podpisem osobou k tomu Lesy ČR pověřenou spolu s uvedením data akceptace a záznamu o akceptaci. Pro vyloučení pochybností se uvádí, že pouhý podpis písemného soupisu pěstebních činností osobou k tomu Lesy ČR pověřenou bez uvedení slova „akceptace“ nebo slova shodného významu se nepovažuje za akceptaci soupisu pěstebních činností.
6. Nedodrží-li Smluvní partner objem jarního zalesnění, je povinen tento nesplněný objem nahradit v témže kalendářním roce, v němž mělo být jarní zalesnění provedeno, nestanoví-li Lesy ČR jinak. V takovém případě Lesy ČR mohou stanovit, jakým typem sadebního materiálu bude toto náhradní zalesnění provedeno (např. záměna za krytokořenný sadební materiál), přičemž uhradí Smluvnímu partnerovi cenu skutečně použitého sadebního materiálu uvedenou v Ceníku pěstebních činností, který jako Příloha č. P4 tvoří součást Smlouvy, a upravenou postupem dle čl. VIII. Smlouvy.
7. V souvislosti s realizací Pěstebního projektu jsou Lesy ČR povinny poskytnout Smluvnímu partnerovi informaci o množství vlastního sadebního materiálu pěstovaného u Lesy ČR vybraného pěstitele nebo na LZ, podle:
 - a) dřevin;
 - b) PLO;
 - c) LVS;a to vždy současně s předáním Pěstebního projektu.
8. Lesy ČR jsou oprávněny v rámci realizace pěstebních činností dle Smlouvy určit Smluvnímu partnerovi, aby použil pro určité zalesňované plochy sadební materiál vypěstovaný ve smyslu předchozího odstavce (tj. vlastní sadební materiál pěstovaný u Lesy ČR vybraného pěstitele nebo na LZ). Smluvní partner je v tomto případě povinen na základě výzvy Lesů ČR ve stanovené lhůtě převzít za účasti osoby pověřené k tomu Lesy ČR sadební materiál u Lesy ČR vybraného pěstitele nebo na LZ. V případě, že sadební materiál vykazuje vady, je Smluvní partner povinen Lesy ČR na nedostatky upozornit nejpozději při převzetí sadebního materiálu Smluvním partnerem u Lesy ČR vybraného pěstitele nebo na LZ, jinak se má za to, že sadební materiál neměl vady. V případě oprávněně reklamovaného sadebního materiálu jsou Lesy ČR povinny neprodleně zajistit výměnu takového oprávněně reklamovaného sadebního materiálu za sadební materiál bezvadný nebo zrušit požadavek na zalesnění ploch sadebním materiálem Lesů ČR. Vyúčtování a fakturace činností budou provedeny dle čl. XV. Smlouvy za ceny dle čl. VIII. Smlouvy (příslušná položka v ceníku – Příloha č. P4 – Ceník pěstebních činností, část A – ceník PČ).
9. Smluvní partner je povinen dodat pro zalesňování vhodný sadební materiál v souladu s Pěstebním projektem, pokud není požadavkem Lesů ČR na zalesnění sadebním materiálem Lesů ČR určeno jinak.
10. V případě, že jsou ve Smlouvě, resp. přílohách Smlouvy, uvedeny některé konkrétní názvy chemických přípravků používaných při pěstebních činnostech, je Smluvní partner při provádění pěstebních činností oprávněn použít po předchozím písemném

souhlasu Lesů ČR přípravky jiné, avšak jen tehdy, pokud jsou tyto přípravky povoleny v souladu s nařízením Evropského parlamentu a Rady (ES) č. 1107/2009 ze dne 21. října 2009 o uvádění přípravků na ochranu rostlin na trh a o zrušení směrnic Rady 79/117/EHS a 91/414/EHS, či v souladu s jiným právním předpisem, který tento právní předpis provede či nahradí. Smluvní partner je však povinen zabezpečit minimálně stejnou kvalitu a obdobné účinky chemického ošetření, jimiž se vyznačuje přípravek požadovaný Lesy ČR (Lesy ČR jsou oprávněny na vlastní náklady provést otestování chemického přípravku a Smluvní partner je povinen poskytnout Lesům ČR k uvedenému nezbytnou součinnost). Smluvní partner je v této souvislosti zejména povinen:

- a) vést záznamy o přípravcích na ochranu rostlin (článek 67 nařízení Evropského parlamentu a Rady (ES) č. 1107/2009 ze dne 21. října 2009 o uvádění přípravků na ochranu rostlin na trh a o zrušení směrnic Rady 79/117/EHS a 91/414/EHS) a kopii záznamů o přípravcích na ochranu rostlin pravidelně jednou měsíčně předávat Lesům ČR a v případě žádosti Lesů ČR do druhého pracovního dne od jejího vyžádání;
- b) dodržet opatření při použití přípravků nebezpečných nebo zvláště nebezpečných pro skupiny organismů (ustanovení § 51 Zákona o rostlinolékařské péči a vyhláška č. 327/2012 Sb., o ochraně včel, zvěře, vodních organismů a dalších necílových organismů při použití přípravků na ochranu rostlin, ve znění pozdějších předpisů); v případě, že budou použity přípravky vyjmenované v ustanovení § 51 odst. 1 Zákona o rostlinolékařské péči, informovat o jejich plánovaném použití Lesy ČR nejméně 30 dní přede dnem zahájení aplikace a nejméně 10 dní přede dnem zahájení aplikace v případech, kdy Lesy ČR předají Smluvnímu partnerovi pěstební činnosti formou Zadávacího listu pro porost, na němž Smluvní partner předmětné přípravky bude používat, a dále splnit povinnosti uvedené v ustanovení § 51 Zákona o rostlinolékařské péči;
- c) zajistit aplikaci přípravků osobami, které jsou minimálně držiteli osvědčení I. stupně pro nakládání s přípravky.

VI. Základní zásady provádění těžebních činností

1. Smluvní partner je povinen provádět těžební činnosti v souladu se Smlouvou, Těžebním projektem a Zadávacími listy pro těžební činnosti. Smluvní partner je oprávněn započít s prováděním těžebních činností v konkrétním porostu vždy teprve poté, co řádně protokolárně, zpravidla formou záznamu na Zadávacím listu pro těžební činnosti, převezme porost od Lesů ČR. U těžebních činností zadaných prostřednictvím Zadávacího listu - Těžební činnosti (vzor viz Příloha č. Z1/a) bude záznam o předání porostu Smluvnímu partnerovi součástí Zadávacích listů a bude obsahovat zejména zhodnocení stavu porostu, uvedení mimořádných situací na porostu, případně výhrady Smluvního partnera k nestandardním podmínkám na porostu ovlivňujícím negativně provádění Lesnických činností. U těžebních činností zadaných prostřednictvím Zadávacího listu - Roztroušená nahodilá těžba (vzor viz Příloha č. Z1/b) nebo Zadávacího listu - Objednávka asanace (vzor viz Příloha č. Z1/c) se předání porostů Smluvnímu partnerovi provádí hromadně pro výčet porostů uvedených v příslušném Zadávacím listu pro těžební činnosti. Bližší údaje o stavu porostu a o nestandardních podmínkách se v případě potřeby uvádějí na příslušném Zadávacím listu pro těžební činnosti. Pokud je v Těžebním projektu nebo Zadávacím listu pro těžební činnosti stanoven konkrétní termín pro provedení těžebních činností, je Smluvní partner povinen v tomto termínu uvedené těžební činnosti provést a

protokolárně předat porost Lesům ČR v souladu s odst. 3 tohoto článku Smlouvy. Manipulace s dřívím je možná pouze při dodržení zásad uvedených v čl. XII. Smlouvy.

2. Smluvní partner je povinen předávat Lesům ČR Číselníky vytvořené v souladu s Přílohou č. T4 – Definice ceníkových kódů těžebního dříví a opatřené vzestupně číselným označením, které se nebude v rámci kalendářního roku a revíru opakovat, a to vždy nejpozději do 3 pracovních dnů poté, co budou ukončeny těžební činnosti dle čl. III. odst. 6 písm. a) – c) Smlouvy v porostu. Není-li v Zadávacím listu pro těžební činnosti stanoveno jinak, je Smluvní partner povinen za účelem umožnění řádné kontroly předat Lesům ČR ke kontrole Číselníky až po vytěžení veškerého dříví v rámci celého porostu určeného k těžbě v Zadávacím listu pro těžební činnosti.
3. Smluvní partner je povinen řádně protokolárně, formou záznamu na Zadávacím listu pro těžební činnosti s vyznačením provedených těžebních činností, předat porost Lesům ČR, a to nejpozději do 3 pracovních dnů od ukončení veškerých těžebních činností včetně potěžebních úprav v porostu. Lesy ČR jako součást záznamu o předání porostu uvedou zejména přehled nesplněných závazků Smluvního partnera k provádění těžebních činností, včetně předpokládaných lhůt k jejich splnění ze strany Smluvního partnera. U těžebních činností zadaných prostřednictvím Zadávacího listu - Roztroušená nahodilá těžba (vzor viz Příloha č. Z1/b) nebo Zadávacího listu - Objednávka asanace (vzor viz Příloha č. Z1/c) se předání porostů Lesům ČR provádí hromadně pro výčet porostů uvedených v příslušném Zadávacím listu pro těžební činnosti.
4. K definitivnímu převzetí výsledků těžebních činností v porostu Lesy ČR, včetně potěžebních úprav, dochází prostřednictvím řádného předání Zadávacích listů pro těžební činnosti s vyznačením provedených těžebních činností a jejich následnou akceptací ze strany Lesů ČR.
5. Lesy ČR jsou povinny Číselníky a Zadávací listy pro těžební činnosti s vyznačením provedených těžebních činností podle odst. 3 tohoto článku Smlouvy od Smluvního partnera přebírat, a to ve lhůtě 3 pracovních dnů od okamžiku, kdy jsou Lesy ČR Smluvním partnerem v souladu se Smlouvou vyzvány k převzetí těchto dokumentů. Převzetím ani podpisem Číselníků či Zadávacích listů pro těžební činnosti s vyznačením provedených těžebních činností ze strany Lesů ČR potvrzujícím jejich převzetí nedochází ze strany Lesů ČR k uznání, že těžba byla provedena řádně a v souladu s rozsahem těžby tak, jak byl tento rozsah vymezen v Projektu či v Zadávacím listu pro těžební činnosti. Pro vyloučení pochybností se uvádí, že v případě zastavení těžebních činností dle čl. IV. odst. 10 Smlouvy, nevzniká Lesům ČR povinnost dle věty první tohoto odstavce.
6. Na žádost Smluvního partnera Lesy ČR písemně potvrdí převzetí Číselníků. Po převzetí Číselníků nebo Zadávacích listů pro těžební činnosti s vyznačením provedených těžebních činností provedou Lesy ČR kontrolu převzatých dokumentů a provedených těžebních činností, a to ve lhůtě 3 pracovních dnů ode dne jejich převzetí. V případě vad některého z převzatých dokumentů či vadně poskytnutého plnění (zejména v rozporu se Smlouvou, Těžebním projektem, Zadávacím listem pro těžební činnosti nebo Přílohou č. T2 – Podrobné podmínky provádění těžebních činností) jsou Lesy ČR oprávněny vznést námitku a zároveň stanovit dle okolností přiměřenou lhůtu pro odstranění těchto vad. Odstraněním vad není dotčeno právo Lesů ČR na náhradu vzniklé škody. V případě vznesení námitky ze strany Lesů ČR se Smluvní partner zavazuje vady odstranit a po jejich odstranění Lesům ČR opakovaně předložit příslušný Zadávací list pro těžební činnosti s vyznačením provedených těžebních

činností či Číselník. Pokud Lesy ČR po provedené kontrole neshledají důvody ke vznesení námitek, učiní do 3 pracovních dnů od provedené kontroly akceptaci převzatých dokumentů, a to jejich čitelným podpisem spolu s uvedením data akceptace. Akceptací Zadávacího listu pro těžební činnosti s vyznačením provedených těžebních činností potvrzují Lesy ČR, že příslušná těžba byla provedena řádně a v souladu s rozsahem těžby tak, jak byl tento rozsah vymezen v Projektu či v Zadávacím listu pro těžební činnosti. Pro vyloučení všech pochybností se uvádí, že pouhý podpis Číselníku nebo Zadávacího listu pro těžební činnosti bez uvedení slova „akceptace“ nebo slova shodného významu se nepovažuje za akceptaci Zadávacího listu pro těžební činnosti nebo Číselníku.

7. Množství dříví vytěženého v jednotlivých porostech se bude stanovovat měřením a bude evidováno v Číselníku vyhotoveném dle Přílohy č. T2 – Podrobné podmínky provádění těžebních činností, pokud smluvní strany neujednají jiný způsob měření a evidence.
8. Smluvní partner je dále povinen zejména:
 - a) zpracovávat přednostně před ostatními těžbami nahodilé těžby, zejména kůrovcové a kůrovcem ohrožené dříví, ve lhůtách stanovených Lesy ČR a v souladu s ustanoveními § 32 odst. 1 písm. b) a § 33 odst. 1 věty první Zákona o lesích a s prováděcími právními předpisy k Zákonu o lesích, a dále v souladu s čl. VII. Smlouvy – Obrana a ochrana proti kůrovcům; Smluvní partner bere na vědomí, že v důsledku nutnosti provedení nahodilých těžeb může docházet ke snižování objemu úmyslné těžby;
 - b) kontrolovat veškeré vytěžené dříví ve svém vlastnictví a provádět na své náklady jeho odvoz či asanaci tak, aby nedošlo k vývinu, šíření a přemnožení škodlivých organismů;
 - c) provádět těžby dané Těžebním projektem a/nebo Zadávacími listy pro těžební činnosti ve stanovených termínech;
 - d) provádět na své náklady ošetření poškození Kořenových náběhů a kmenů stojících stromů proti dřevokazným houbám, které vzniklo těžbou anebo soustředěním dříví, a to nejpozději do konce pracovní směny, během níž k poškození došlo, v případě, že způsobí poškození spočívající v poškození Kořenových náběhů nebo kmenů stojících stromů, které nejsou určeny k těžbě, není-li v Zadávacím listu pro těžební činnosti při převzetí pracoviště uvedeno jinak;
 - e) oznamovat Lesům ČR ukončení činností na příslušném porostu ve lhůtě uvedené v odst. 2 tohoto článku Smlouvy, a provést v termínu podle Přílohy č. T2 – Podrobné podmínky provádění těžebních činností, jinak bez zbytečného odkladu po ukončení činnosti v dané lokalitě, na své náklady úpravu přibližovacích (technologických) linek, lesních svážnic, lesních (popř. odvozních) cest a turistických a ostatních značených cest, stezek a pěšin, včetně příkopů, vodních toků a lesních skládek tak, aby jejich stav odpovídal běžnému opotřebení;
 - f) provádět na své náklady potěžební úpravy v souladu a ve lhůtách s Přílohou č. T2 – Podrobné podmínky provádění těžebních činností;
 - g) zajistit vždy po skončení pracovní směny odstranění dříví a Těžebních zbytků tak, aby byla zajištěna průchodnost značených turistických a ostatních značených cest, stezek a pěšin a průjezdnost lesních cest a lesních svážnic;
 - h) strpět vybavení veškerých harvesterů, jiné těžební techniky, vozidel apod. telemetrickým zařízením umožňujícím kontrolu jejich pohybu po lese, zajistit funkčnost a provoz takového zařízení po celou dobu účinnosti Smlouvy, a dále poskytnout Lesům ČR součinnost ke kontrole datových výstupů z telemetrického

či měřicího zařízení včetně umožnění přenesení dat takovým zařízením shromážděných.

9. Lesy ČR jsou povinny pro Smluvního partnera závazně vyznačit v místě plnění úmyslné zásahy a k těmto zásahům se vztahující přibližovací (technologické) linky a místa pro lesní skládky a manipulaci, a to vždy na celé kalendářní čtvrtletí předem; v případě přibližovacích (technologických) linek a míst pro lesní skládky lze v Zadávacím listu stanovit jinak. Dále jsou Lesy ČR povinny vyznačit přednostně kůrovcové dříví k těžbě a jinou nahodilou těžbu, na kterou se vztahuje ustanovení § 33 odst. 1 Zákona o lesích; oznámení dle ustanovení § 33 odst. 1 věty druhé Zákona o lesích provedou Lesy ČR. Zpracování a asanace kůrovcového dříví, kůrovcem ohroženého dříví a lapáků se řídí čl. VII. Smlouvy – Obrana a ochrana proti kůrovcům.

VII. OBRANA A OCHRANA PROTI KŮROVCŮM

1. Lesy ČR se zavazují průběžně vyznačovat kůrovcové stromy (včetně kůrovcových stromů s opadávající kůrou nebo bez asimilačních orgánů kůrovcem nebo jeho stádií ne zcela opuštěných) a stojící lapáky (dále jen „kůrovcové dříví“) a předávat Smluvnímu partnerovi Zadávací listy – objednávka asanace (vzor viz Příloha č. Z1/c) s uvedením počtu kusů a odhadu objemu v m³, způsobu a termínu asanace kůrovcového dříví, a to obvykle jedenkrát týdně. Smluvní partner se zavazuje zpracovat a asanovat kůrovcové dříví způsobem a v termínu stanoveném Lesy ČR v Zadávacím listu.

2. Smluvní partner je povinen zpracovat a asanovat kůrovcové dříví jemu předané v období:

- od 1. října do 28. února (popř. do 29. února)

nejpozději do konce měsíce následujícího po měsíci, v němž k takovému předání kůrovcového dříví došlo,

- od 1. března do 15. března

nejpozději do 31. března,

- od 16. března do 30. září

v termínu stanoveném Lesy ČR, který nesmí být kratší než 5 pracovních dnů a delší než 15 kalendářních dnů.

Lesy ČR jsou oprávněny lhůtu ke zpracování a asanaci kůrovcového dříví prodloužit, a to i k žádosti Smluvního partnera, přičemž takto prodloužená lhůta nesmí přesáhnout 30 dnů (tj. bude-li zadána lhůta 15 dnů, lze ji prodloužit max o dalších 15 dnů); o prodloužení lhůty rozhoduje lesní správce.

3. Nebude-li předané kůrovcové dříví zpracováno v souladu s odst. 1 či odst. 2 tohoto článku Smlouvy ani do 7 dnů po termínu stanoveném Zadávacím listem – objednávkou asanace, Smluvní partner již není oprávněn zpracování dle Zadávacího listu - objednávky asanace provést, Zadávací list se ruší a Lesy ČR jsou oprávněny s takovým

(do té doby předaným, ale nezpracovaným) dřívím naložit jiným způsobem dle svého uvážení (např. učinit jej i předmětem dalšího (nového) Zadávacího listu).

4. Nebude-li jednoznačně možné určit, dle kterého konkrétního Zadávacího listu – objednávky asanace byly zpracovány a asanace (popř. odvoz) Smluvním partnerem provedeny, platí, že zpracování a asanace (popř. odvoz) se v dané porostní skupině bude vztahovat k nejstaršímu platnému Zadávacímu listu - objednávce asanace.
5. Lesy ČR se zavazují uhradit Smluvnímu partnerovi cenu písemně objednané asanace, s výjimkou způsobu odvoz k asanaci, a to dle ceníku prací uvedených v Příloze č. P4 – Ceník pěstebních činností.
6. U nahodilé těžby, kterou je nezbytné zadat, aby nedošlo k vývoji a šíření kůrovce, uvedou Lesy ČR v Zadávacím listu (zpravidla Zadávací list – Roztroušená nahodilá těžba, vzor viz Příloha č. Z1/b, popř. Zadávací list – Těžební činnosti, vzor viz Příloha č. Z1/a) termín a způsob asanace (vč. odvozu k asanaci nebo odkornění); stanovený termín nesmí být kratší než 21 kalendářních dní. Zadávací listy s uvedením počtu kusů a odhadu objemu v m³ budou Smluvnímu partnerovi předávány nejméně jedenkrát týdně. Smluvní partner se zavazuje takto zadané dříví zpracovat a asanovat ve stanoveném termínu.
7. Smluvní partner se zavazuje kontrolovat veškeré své zásoby dříví v kůře a v případě jeho dodatečného napadení kůrovci provést na svoje náklady včasnou a účinnou asanaci. V případě, že jsou vlastníky dříví Lesy ČR, jeho kontrolu provádějí a v případě potřeby jeho asanaci objednávají Lesy ČR.
8. U dříví zadaného dle odst. 6 tohoto článku Smlouvy se Lesy ČR zavazují uhradit Smluvnímu partnerovi cenu objednané asanace (popř. dodatečně objednané asanace ve smyslu odst. 7 věty druhé tohoto článku Smlouvy) dle ceníku prací uvedených v Příloze č. P4 – Ceník pěstebních činností.
9. Smluvní partner se zavazuje zpracovat a asanovat dříví jemu předané Zadávacím listem dle tohoto článku Smlouvy v termínu a způsobem stanoveným Lesy ČR v Zadávacím listu. Požadovaným způsobem asanace může být zejména odkornění (bezodkladné na Lokalitě P), chemická asanace (s otočením kmenů), odvoz k asanaci (k odběrateli, na náhradní skládku nebo do provozovny Smluvního partnera za účelem účinné asanace), chemická asanace v hráních, zabalení insekticidní sítí, popř. jiný způsob zpracování či asanace dle podmínek ujednaných dohodou smluvních stran. Bližší podmínky jednotlivých způsobů asanace jsou uvedeny v čl. XIV. Přílohy č. P3 – Podrobné podmínky provádění pěstebních činností.
10. Lesy ČR se zavazují předávat písemně Smluvnímu partnerovi požadavky na zabezpečení protikůrovcové obrany ve smyslu ČSN 481000 (lapáky I. série, popřípadě otrávené lapáky, otrávené stojící lapáky) obsahující množství kusů lapáků v členění dle porostů a revírů, a to nejpozději do 5. února, případný dodatek do 5. dubna. Není-li Lesy ČR stanoveno jinak, pod pojmem lapák se rozumí pokácený a odvětvený kmen stromu upravený maximálně jedním řezem, přikrytý po celé délce větvemi. Lýko kmene nesmí být při položení poškozeno mačkáním (např. harvestorovou hlavicí).
11. Lesy ČR se zavazují předávat požadavky na položení lapáků II. série případně dalších sérií písemně dle porostů, s počtem vyznačených stromů, minimálně s týdenním předstihem před stanoveným termínem. Požadavky budou Lesy ČR předávat průběžně dle stupně napadení lapáků předchozí série.

12. Smluvní partner se zavazuje:

- a) položit lapáky I. série do 31. března, případný dodatek do 15. dubna; nebude-li objednáno jinak, bude lapák příkryt po celé délce větvemi,
- b) položit lapáky dalších sérií v termínu a dle rozpisů stanovených Lesy ČR,
- c) instalovat v porostech otrávené lapáky v termínu a dle rozpisů stanovených Lesy ČR,
- d) asanovat lapáky dohodnutým způsobem do 15 kalendářních dnů od objednávky asanace Lesy ČR.

VIII. Ceny za provádění Lesnických činností

1. Ceny za provádění jednotlivých pěstebních činností jsou uvedeny v (položkovém) ceníku, který tvoří Přílohu č. P4 – Ceník pěstebních činností (část A – ceník PČ; část B – ceník SaMa). Ceny za provádění jednotlivých těžebních činností jsou uvedeny v (položkovém) ceníku, který tvoří Přílohu č. T3 – Ceník těžebních činností. Pro účely Smlouvy se předpokládá, že ceny za provádění Lesnických činností, které Smluvní partner uvedl ve své nabídce v zadávacím řízení na Veřejnou zakázku, jsou platné pro 1. kalendářní čtvrtletí roku 2021 a v průběhu trvání Smlouvy budou upravovány podle odst. 3 tohoto článku Smlouvy.
2. Ceny za provádění Lesnických činností jsou sjednány jako ceny bez DPH. K těmto cenám bude připočítána DPH ve výši platné k datu uskutečnění zdanitelného plnění.
3. Ceny za Lesnické činnosti, které Smluvní partner nabídl v zadávacím řízení, budou pro každé kalendářní čtvrtletí účinnosti Smlouvy, počínaje 2. kalendářním čtvrtletím roku 2021, upravovány o Smluvní inflaci, tedy o procentní rozdíl odpovídající poměru celkových změn Klouzavých indexů mezd, Klouzavých indexů PHM a Klouzavých indexů průmyslu v poměru 75:15:10. Výsledný procentní rozdíl bude zaokrouhlen na jednu desetinu procenta matematicky. Pro výpočet procentního rozdílu budou použity Klouzavé indexy PHM a Klouzavé indexy průmyslu za období od 2. kalendářního čtvrtletí roku 2021 (včetně) až po dané (aktuální) kalendářní čtvrtletí, a hodnoty Klouzavých indexů mezd za období od 1. kalendářního čtvrtletí roku 2021 (včetně) až po čtvrtletí bezprostředně předcházející danému (aktuálnímu) kalendářnímu čtvrtletí. (Pro odstranění všech pochybností se uvádí, že k první úpravě cen Lesnických činností dojde ve 2. čtvrtletí roku 2021, přičemž pro výpočty Klouzavého indexu PHM a Klouzavého indexu průmyslu pro 2. čtvrtletí 2021 budou užity Indexy PHM a Indexy průmyslu vypočtené z podkladových hodnot ČSÚ zveřejněných za první, druhé, třetí a čtvrté čtvrtletí roku 2020 a první čtvrtletí roku 2021, zatímco pro výpočet Klouzavého indexu mezd pro 1. čtvrtletí 2021 budou použity Indexy mezd vypočtené z podkladových hodnot ČSÚ zveřejněných za čtvrté čtvrtletí roku 2019 a první, druhé, třetí a čtvrté čtvrtletí roku 2020). Upravené ceny v Kč dle tohoto odstavce budou zaokrouhleny matematicky na celé Kč. Pro větší srozumitelnost je v Příloze č. D2 – Matice pro výpočet cen dříví uveden vzorec pro výpočet Smluvní inflace, podle kterého bude možné provést úpravu cen za provádění Lesnických činností, včetně příkladového výpočtu.
4. Smluvní strany se pro účely Smlouvy zavazují respektovat případné následné změny metodiky, označení či změny periodicity zveřejňování podkladových hodnot (jednotlivých položek/forem indexu) ze strany ČSÚ ve Smlouvě užívaných za účelem stanovení výše Smluvní inflace (konstrukce použitých indexů). V případě, že

podkladové hodnoty nebudou za určité období ze strany ČSÚ zveřejněny, bude se pro účely úpravy cen Lesnických činností dle tohoto článku Smlouvy vycházet z nevyvratitelné domněnky, že v dané položce nedošlo ke změně oproti předchozímu období, tj. užitá bude hodnota za období předcházející; v případě formy indexu bude užitá hodnota „100,0“. Smluvní strany se však zavazují, že pokud dojde ze strany ČSÚ k dodatečnému zveřejnění předtím nezveřejněných podkladových hodnot, tak jako k případné dodatečné opravě již zveřejněných hodnot, bude provedena oprava původně upravených cen Lesnických činností dle tohoto článku Smlouvy pro dotčená období za účelem vystavení opravných daňových dokladů dle zákona č. 235/2004 Sb., o dani z přidané hodnoty, ve znění pozdějších předpisů.

5. Služby Lesnických činností jsou poskytovány ve formě dílčích (měsíčních) plnění. Pokud Smlouva trvala pouze část kalendářního měsíce, je dílčím obdobím ta část kalendářního měsíce, v níž Smlouva trvala. Za datum uskutečnění zdanitelného plnění se považuje poslední den dílčího plnění.
6. Lesy ČR se zavazují uhradit Smluvnímu partnerovi příspěvek na zvýšené náklady spojené se zpracováním kalamitního nebo s asanací kůrovcového dříví ve výši 200 Kč/m³ v případě, že z důvodu živelné kalamity nebo gradace kůrovců dojde ke zpracování kalamitního nebo k asanaci kůrovcového dříví zadaného dle čl. VII. Smlouvy (včetně asanace lapáků dle téhož článku Smlouvy), v jednotlivém kalendářním měsíci v objemu přesahujícím 1,2 násobek průměrné projektované měsíční těžby. Příspěvek bude poskytnut na každý 1 m³ řádně a včas zpracovaného kalamitního nebo řádně, včas a účinně asanovaného kůrovcového dříví (včetně asanace lapáků) v daném kalendářním měsíci nad množství 1,2 násobku průměrné projektované měsíční těžby. Podmínkou vzniku nároku Smluvního partnera na příspěvek je předchozí písemná dohoda smluvních stran o objemu kalamitního či kůrovcového dříví (včetně asanace lapáků), který se Smluvní partner zaváže měsíčně zpracovat či asanovat, a řádné plnění takové dohody (ujednaných objemů dříví). Bude-li v daném měsíci souběžně probíhat zpracování kalamitního a asanace kůrovcového dříví (včetně asanace lapáků), objemy dříví se pro účely nároku na příspěvek sčítají.

Lesy ČR jsou v tomto případě dále oprávněny omezit či zastavit provádění úmyslných těžeb.

Pro účely stanovení příspěvku na zvýšené náklady spojené se zpracováním kalamitního nebo asanací kůrovcového dříví (včetně asanace lapáků) dle tohoto odstavce se průměrná projektovaná měsíční těžba stanoví jako podíl celkového objemu dříví k těžbě stanoveného (ročním) Projektem a počtu měsíců, po něž má daný Projekt platit.

PROJEKTY, ZADÁVACÍ LISTY A ZMĚNOVÁ ŘÍZENÍ

IX. Projekty a Zadávací listy

1. Projekt blíže specifikuje plnění Smlouvy v příslušném kalendářním roce či v příslušném kalendářním čtvrtletí její účinnosti a umožňuje oběma smluvním stranám vyhotovení výrobních, ekonomických a obchodních plánů pro příslušný rok. Projektem je vymezena realizace činností Smluvního partnera dle Smlouvy. Projekty zpracovávají Lesy ČR. Smluvní partner je oprávněn při tvorbě Projektů předkládat Lesům ČR návrhy a připomínky.

2. Nebude-li mezi smluvními stranami ujednáno jinak, objem dříví k těžbě v předaném ročním Projektu nesmí být vyšší než 120 % či nižší než 80 % předpokládaného objemu těžby připadajícího na daný kalendářní rok účinnosti Smlouvy stanoveného v závislosti na celkovém objemu těžby uvedeném v Příloze č. Z2 – Ostatní informace dle následujícího vzorce:

Předpokládaný objem těžby (připadající na kalendářní rok) =

$$= \frac{\text{Celkový objem těžebních činností pro celou dobu trvání Smlouvy (viz těžba celkem v Příloze č. Z2 – Ostatní informace)}}{\text{Celkový počet měsíců trvání Smlouvy}} \times \text{počet měsíců, po které má Projekt platit}$$

Ustanovení čl. XI. Smlouvy tím nejsou dotčena, tj. i takto stanovený objem dříví k těžbě v Projektu může být dále zvýšen či snížen (změněn) v rozsahu a za podmínek ujednaných čl. XI. Smlouvy (dohodou/jednostranná změna ze strany Lesů ČR). Pro případ, že by objem dříví k těžbě v předaném Projektu překračoval limity uvedené ve větě první tohoto odstavce, Lesy ČR jsou povinny Smluvního partnera na takové překročení upozornit a Smluvní partner je oprávněn takový Projekt nejpozději do 5 pracovních dnů od jeho obdržení vrátit Lesům ČR k přepracování s připomínkou a požadavkem na dodržení zmíněných limitů; v opačném případě platí, že Smluvní partner vyjádřil souhlas s Projektem v takové podobě a rozsahu, v jaké mu byl předložen. Pro vyloučení pochybností se uvádí, že Projektem ve smyslu tohoto odstavce se rozumí roční Projekt (prvotní) předaný Smluvnímu partnerovi vždy pro každý jednotlivý kalendářní rok účinnosti Smlouvy ve smyslu následujícího odstavce tohoto článku Smlouvy.

3. Projekt pro rok 2021 byl Smluvnímu partnerovi předán při podpisu Smlouvy. Projekt pro roky následující až do doby ukončení Smlouvy předají Lesy ČR Smluvnímu partnerovi vždy ve lhůtě do 15. listopadu kalendářního roku předcházejícího roku, k němuž se příslušný Projekt vztahuje.
4. Projekt je pro obě smluvní strany závazný, přičemž Smluvní partner je oprávněn při jeho plnění zaměnit jednotlivé technologie pěstebních činností v rámci skupin technologií definovaných v Příloze č. P6 – Řadič výkonů pěstebních činností nebo zaměnit jednotlivé technologie těžby a soustřeďování dříví v rámci skupiny technologií definovaných v Příloze č. T5 – Řadič výkonů těžebních činností, pokud Příloha č. Z2 – Ostatní informace nestanoví jinak. Smluvní partner je oprávněn při provádění těžby a soustřeďování dříví zvolit jednotlivé technologie těžby a soustřeďování dříví. V porostech s omezeným režimem hospodaření dle čl. IV. odst. 4 písm. c) Smlouvy jsou Lesy ČR oprávněny určit technologii výroby Zadávacím listem.
5. Projekt se předáním Smluvnímu partnerovi stává součástí Smlouvy. Plnění Smluvního partnera dle Projektu může být konkretizováno či pozměněno Zadávacími listy. Lesy ČR jsou oprávněny měnit Projekt prostřednictvím Zadávacích listů pouze za podmínek uvedených v čl. XI. Smlouvy. Smluvní partner je povinen Zadávací listy od Lesů ČR přebírat a plnit Smlouvu v souladu s nimi. Převzetí Zadávacích listů je povinen Smluvní partner písemně potvrdit (např. podpisem odpovědného pracovníka). Pokud Smluvní partner nepotvrdí převzetí Zadávacího listu podpisem do následujícího pracovního dne po jeho předání, bude Zadávací list považován za doručený předáním do sféry dispozice Smluvního partnera dle čl. XIX. Smlouvy.

6. Část Projektů může tvořit typ projektu 2 tj. „Projekt předaný podmíněně“, který obsahuje především opakované zásahy, jež jsou závislé zejména na klimatických podmínkách a vývoji škůdců a škodlivých činitelů v daném roce (např. druhé ožínání, ochrana mladých lesních porostů proti klikorohu, ochrana mladých lesních porostů proti zvěři) nebo zásahy, které nastanou pouze v případě nerealizování některých zájmů Lesů ČR (např. úklid klestu v případě nerealizování prodeje Těžebních zbytků na ploše pro energetické účely). V případě, že nastane nutnost realizace těchto činností, budou Zadávacím listem tyto práce objednány u Smluvního partnera. Lesy ČR jsou povinny vždy do 15. září daného kalendářního roku Smluvnímu partnerovi písemně sdělit, které z podmíněně předaných činností specifikovaných v Projektech nebudou Lesy ČR najisto požadovat.

X. Požadavky na obsah Projektů

1. Pěstební projekt musí obsahovat alespoň:
 - a) druh, rozsah a technologii provedení pěstebních činností;
 - b) termín provedení pěstebních činností;
 - c) označení porostů nebo Fiktivních porostů, ve kterých mají být pěstební činnosti prováděny.
2. Těžební projekt musí obsahovat alespoň:
 - a) množství dříví k těžbě dle dřevin;
 - b) druh těžebních činností;
 - c) termín provedení těžebních činností;
 - d) označení porostů nebo Fiktivních porostů, ve kterých mají být těžební činnosti prováděny.

XI. Změnová řízení a změny Projektů

1. Lesy ČR i Smluvní partner jsou oprávněni předložit písemné návrhy na změnu Projektů, přičemž tyto změny, neujednájí-li smluvní strany jinak, budou po schválení oběma smluvními stranami účinné od prvního dne kalendářního měsíce následujícího po měsíci, ve kterém byla změna smluvními stranami schválena. Návrhy budou smluvními stranami projednávány v tzv. změnových řízeních. Návrhy Smluvního partnera na změnu Projektů z důvodů prokazatelně extrémních klimatických podmínek, objektivně prokazatelných ekonomických a odbytových podmínek znemožňujících provádění Lesnických činností nebo prodej dříví dle Smlouvy (zejména souvislá sněhová pokrývka na SÚJ, dlouhotrvající sucho na SÚJ, mraz na SÚJ, záplavy na SÚJ), jsou Lesy ČR povinny akceptovat, ale pouze za předpokladu, že tím nebude žádným způsobem dotčen (či omezen) celkový objem činností stanovených Projektem, které je Smluvní partner povinen dle Smlouvy provést v daném roce. Změnová řízení mohou probíhat distanční (korespondenční) formou nebo formou osobních jednání smluvních stran, ze kterých budou pořizovány písemné zápisy. Změna Projektů či změna Zadávacích listů, učiněná pouze ústní formou, je nepřípustná.
2. Smluvní strana, která obdržela návrh na změnu Projektů, je povinna na takový návrh reagovat nejpozději do 7 dnů od jeho obdržení. Návrhy na změnu Projektů jsou smluvní strany oprávněny předložit druhé smluvní straně nejpozději do 15. dne

kalendářního měsíce, který předchází měsíci, od kterého má navržená změna platit, neujedná-li smluvní strany jinak. Návrhy musí být vždy předkládány v souhrnné podobě.

3. Obě smluvní strany se zavazují při předání návrhů změn Projektu písemně potvrdit jejich předání a převzetí; v případě odmítnutí splnění tohoto závazku se považuje návrh změny Projektu za doručený jeho předáním do sféry dispozice druhé smluvní strany v souladu s čl. XIX. Smlouvy. Náklady změnového řízení nese každá smluvní strana sama.
4. Za změnu Pěstebního projektu se považuje zejména změna:
 - a) v druhu pěstebních činností;
 - b) v rozsahu pěstebních činností;
 - c) porostů, ve kterých mají být pěstební činnosti provedeny;
 - d) v odlišném rozsahu použité technologie a jejím umístění v porostech oproti původnímu Pěstebnímu projektu;
 - e) parametrů a druhu sadebního materiálu;
 - f) v termínu realizace pěstebních činností.
5. Za změnu Těžebního projektu se považuje zejména změna:
 - a) v druhu těžebních činností;
 - b) v rozsahu těžebních činností;
 - c) porostů, ve kterých mají být těžební činnosti prováděny;
 - d) v termínu realizace těžebních činností.
6. Lesy ČR jsou oprávněny jednostranně mimo režim změnového řízení provádět změny Projektů, v nezbytně nutném rozsahu a jen z vážných důvodů, a to zejména v případě:
 - a) živelních událostí, klimatických vlivů (sucho, dlouhodobé deště apod.), nepředvídatelných, byť i jen hrozících škodných událostí způsobených biotickými a abiotickými činiteli ve smyslu ustanovení § 32 a § 33 odst. 1 Zákona o lesích, odůvodněných potřeb ekonomických či požadavků lesního hospodaření, vydání soudního nebo správního rozhodnutí, vydání nového nebo vydání změny dosavadního právního předpisu, případně oznámení záměru na vyhlášení chráněného území přírody nebo návrhu na prohlášení za kulturní památku apod., kterými je činnost Lesů ČR omezena nebo znemožněna;
 - b) dojde-li ke změně LHP;
 - c) dojde-li ke změně vlastnických nebo užívacích vztahů v Projektem dotčených porostech, přičemž tato změna vlastnických nebo užívacích vztahů zahrnuje rovněž, avšak ne výlučně, přechod či převod vlastnického práva v důsledku tzv. majetkového vyrovnání s církvemi a náboženskými společnostmi ve smyslu Zákona o majetkovém vyrovnání s RC a NS;
 - d) dojde-li k omezení nakládání s majetkem nárokovaným registrovanými církvemi a náboženskými společnostmi či k omezení jeho užívání, vše ve smyslu Zákona o majetkovém vyrovnání s RC a NS.
7. V případě jednostranné změny Projektu z důvodů dle odst. 6 písm. a) tohoto článku Smlouvy nesmí být objem dříví k těžbě, který je Smluvnímu partnerovi v kalendářním měsíci zadán, vyšší než 120 % průměrné projektované měsíční těžby.

Průměrná projektovaná měsíční těžba se pro účely stanovení hranice měsíčního objemu dříví, které lze Smluvnímu partnerovi zadat, stanoví jako podíl celkového

objemu dříví k těžbě stanoveného (ročním) Projektem a počtu měsíců, po které má daný (roční) Projekt platit.

Pro vyloučení pochybností je v čl. VI. Přílohy č. T2 - Podrobné podmínky provádění těžebních činností uveden příkladový výpočet.

8. Jestliže Smluvní partner nebude souhlasit se změnami Projektů provedenými ve smyslu odst. 6 tohoto článku Smlouvy, je oprávněn za splnění podmínek dle čl. XX. odst. 6 písm. c) Smlouvy Smlouvu vypovědět.
9. Za změnu Projektu se nepovažuje změna:
 - a) umístění pěstebních a těžebních činností z Fiktivního porostu na porost;
 - b) Zadávacím listem zadané pěstební činnosti uvedené v typu projektu 2, tj. „Projekt předaný podmíněný“.

SOUSTŘEDĚNÍ, MANIPULACE, PŘÍJEM A ODVOZ DŘÍVÍ

XII. Základní zásady

1. Nebude-li smluvními stranami ujednáno jinak, nebo neudělí-li příslušný lesní správce písemně souhlas s jiným postupem, je Smluvní partner povinen na své náklady a na vlastní nebezpečí uchovávat dříví, které má přejít do jeho vlastnictví podle Smlouvy, na Lokalitě P. Příjem (přejímka) dříví od Smluvního partnera ze strany Lesů ČR bude probíhat zásadně na Lokalitě P. Smluvní partner je oprávněn provádět soustředění dříví z Lokality P na Lokalitu OM až po nabytí vlastnického práva k předmětnému dříví podle Smlouvy. Dříví soustředěné na Lokalitě OM nesmí Smluvní partner bez předchozího souhlasu Lesů ČR převážet a ukládat na jinou Lokalitu OM na pozemcích ve správě Lesů ČR. Volba použité technologie soustředění dříví z Lokality P na Lokalitu OM záleží výhradně na rozhodnutí Smluvního partnera, pokud Lesy ČR ve vztahu ke konkrétnímu porostu některou z technologií ze závažného důvodu (zejména z důvodu ochrany lesa či přírody) v písemné formě nezakážou nebo přímo neurčí. Smluvní partner je povinen odvézt jím vytěžené dříví, které bylo převedeno do jeho vlastnictví podle Smlouvy, z pozemků určených k plnění funkcí lesa nebo jiných pozemků ve vlastnictví či užívání České republiky nebo Lesů ČR bez zbytečného odkladu, nejpozději však do konce kalendářního měsíce následujícího po měsíci, v němž bylo na Smluvního partnera převedeno vlastnické právo k vytěženému dříví podle Smlouvy. Lesy ČR jsou oprávněny lhůtu k odvozu dříví dle předchozí věty na písemnou žádost Smluvního partnera učiněnou předem prodloužit.
2. Lesy ČR se zavazují umožnit Smluvnímu partnerovi manipulaci (druhování) vytěženého dříví na Lokalitě P nebo Lokalitě OM, bude-li tak smluvními stranami ujednáno; Lesy ČR ovšem nejsou povinny za účelem umožnění manipulace (druhování) vytěženého dříví na Lokalitě P, případně na Lokalitě OM, Smluvnímu partnerovi poskytnout aktivní součinnost.
3. V případě těžby prováděné jednomužnou motorovou pilou se Lesy ČR zavazují umožnit Smluvnímu partnerovi manipulaci (druhování) vytěženého dříví na Lokalitě P v rozsahu rozřezání do sortimentů s podmínkou zachování vizuální celistvosti jednotlivého kusu uvedeného v Číselníku z důvodu možnosti provedení kontroly údajů uvedených v Číselníku.

4. Provádění těžby harvestorem je možné pouze za podmínky předchozího písemného souhlasu ze strany Lesů ČR se způsobem měření dříví vyrobeného harvestorem v souladu s Přílohou č. T2 – Podrobné podmínky provádění těžebních činností. V tomto případě je Smluvní partner oprávněn provádět manipulaci v rozsahu rozřezání do sortimentů bez podmínky zachování vizuální celistvosti uvedené v odst. 3 tohoto článku Smlouvy.
5. Bez ohledu na shora uvedené lhůty jsou Lesy ČR oprávněny udělit Smluvnímu partnerovi pokyn k okamžitému soustředění nebo odvozu dříví, pokud dříví bylo po vytěžení napadeno kalamitními škůdci (případně i jen existuje riziko jeho napadení).
6. Nebude-li ujednáno jinak, je Smluvní partner oprávněn provádět odvoz dříví z porostu či z Lokality OM pouze v pracovní dny v době od 5.00 hod. do 20.00 hod. V jiných termínech je Smluvní partner oprávněn provádět odvoz dříví z porostu či z Lokality OM pouze, pokud tento svůj záměr v jednotlivých případech v předstihu oznámí Lesům ČR, a to nejpozději do 14.00 hod. předchozího pracovního dne, popř. do 14.00 hod. příslušného pracovního dne, jedná-li se o odvoz dříví v době od 20.00 hod. tohoto pracovního dne do 5.00 hod. následujícího dne. Smluvní partner je povinen učinit příslušné oznámení pro každou lesní skládku na Lokalitě OM samostatně.

PRODEJ DŘÍVÍ

XIII. Zásady prodeje dříví

1. Lesy ČR jsou povinny dodávat Smluvnímu partnerovi veškeré dříví (Hroubí), které Smluvní partner vytěží, a v případě dohody smluvních stran také dříví (Hroubí) Smluvním partnerem nevytěžené, ale pouze asanované, s výjimkami vyplývajícími ze Smlouvy, a převádět na Smluvního partnera vlastnické právo k tomuto dříví. Smluvní partner se zavazuje shora uvedené dříví odebírat, přijímat je do svého vlastnictví a zaplatit za ně cenu podle čl. XIV. Smlouvy.
2. Předmětem prodeje je dříví v sortimentu Surový kmen vždy dle specifikace uvedené v Číselníku či jiným způsobem určeným na základě Smlouvy. Hroubí, jež vznikne při těžbě, které není součástí hlavní osy kmene nebo Hroubí, které bylo odděleno od hlavní osy kmene (např. vrcholkové zlomy), se pro účely Smlouvy považuje za součást Surového kmene takto těžného stromu, aniž by narůstal počet oddenků.
3. Předmětem prodeje není nezužitkovatelné (nerealizované) dříví, které je ponecháváno v porostu pro nepřiměřeně vysoké náklady na další výrobu (např. Hroubí z prořezávek, velmi těžce přístupné lokality apod.) nebo dříví, které je ponecháváno v porostu s ohledem na požadavky např. orgánu státní správy ochrany přírody. Předpokládaný objem dříví uvedeného v předchozí větě tohoto odstavce je stanoven v Projektu. Smluvní partner se zavazuje poskytnout Lesům ČR součinnost nezbytnou k tomu, aby tato hmota mohla být zahrnuta do lesní hospodářské evidence Lesů ČR. Rozlišují se 2 skupiny nerealizované hmoty podle vzniku:
 - a) Nerealizovaná hmota v těžebních činnostech, jež vzniká jako přímý důsledek těžebních činností (např. probírky, nahodilé těžby, standardní těžby atd.) a kde zároveň nevzniká náklad pěstebních činností. Smluvnímu partnerovi je hrazena pouze cena těžebních činností dle příslušné skupiny hmotnosti a příslušné skupiny dřevin (jehličnaté/listnaté) podle Přílohy č. T3 – Ceník těžebních činností.

- b) Nerealizovaná hmota v pěstebních činnostech, jež napadá sekundárně při výchovných zásazích (např. prořezávky, rozčleňování, zpřístupňování, rekonstrukce atd.), kde je činnost těžby této hmoty zahrnuta do nákladů služeb pěstebních činností a je placena pouze cenou příslušného výkonu/podvýkonu pěstebních činností podle Přílohy č. P4 – Ceník pěstebních činností (část A - ceník PČ). Smluvní partner nemá v tomto případě již nárok na cenu těžebních činností.
4. Nebezpečí škody na dříví přechází na Smluvního partnera v okamžiku zahájení těžby (zahájení řezu), s výjimkou dříví zadaného v kategorii lapák, u nějž nebezpečí škody na dříví přechází na Smluvního partnera zadáním lapáku k asanaci. Škodou na dříví ve smyslu předchozí věty se rozumí zejména ztráta, zničení, poškození nebo znehodnocení dříví bez ohledu na to, z jakých příčin k nim došlo.
5. Vlastnické právo k vytěženému či asanovanému dříví je na Smluvního partnera převedeno okamžikem akceptace Číselníku dle čl. VI. odst. 6 Smlouvy, s výjimkou lapáků, u nichž k převodu vlastnického práva ke dříví na Smluvního partnera dochází dnem objednání jejich asanace.

XIV. Cena dříví

1. Ceny dříví v členění dle jednotlivých skupin hmotností, skupin dřevin a ceníkového kódu jsou uvedeny v (položkovém) ceníku, který tvoří Přílohu č. D1 – Ceník dříví [část Ceník prodeje dříví (hroubí) na lokalitě „při pni“; část Řazení dřevin do skupin]. Ceny dříví podle Smlouvy jsou cenami sjednanými ve smyslu ustanovení § 2 zákona č. 526/1990 Sb., o cenách, ve znění pozdějších předpisů. Pro účely Smlouvy se předpokládá, že ceny, které Smluvní partner uvedl ve své nabídce v zadávacím řízení na Veřejnou zakázku:
- a) u jehličnatého dříví - odpovídají cenové hladině 4. kalendářního čtvrtletí roku 2020 a v průběhu Smlouvy budou upravovány podle odst. 3 a odst. 4 tohoto článku Smlouvy,
- b) u listnatého dříví - jsou platné pro 1. kalendářní čtvrtletí roku 2021 a v průběhu Smlouvy budou upravovány podle odst. 3 tohoto článku Smlouvy.
2. Cena dříví podle Smlouvy je sjednána jako cena bez DPH. K této ceně bude připočítána DPH ve výši platné k datu uskutečnění zdanitelného plnění.
3. Ceny dříví, které Smluvní partner uvedl ve své nabídce v zadávacím řízení na Veřejnou zakázku a které jsou zároveň uvedeny v Příloze č. D1 – Ceník dříví [část Ceník prodeje dříví (hroubí) na lokalitě „při pni“; část Řazení dřevin do skupin], budou pro každé kalendářní čtvrtletí účinnosti Smlouvy, počínaje 2. kalendářním čtvrtletím roku 2021, upravovány v závislosti na změně Indexů cen dříví pro skupiny dřevin u dříví jehličnatého a sloučené jakosti dle ČSÚ a v závislosti na změně klouzavých indexů cen zveřejněných ČSÚ (podíl klouzavých průměrů) u dříví listnatého (dle Přílohy č. D2 - Matice pro výpočet cen dříví), a dále v závislosti na Smluvní inflaci aplikovanou na modelové hodnoty soustředování dříví na Lokalitě OM vyplývající z Přílohy č. T3 – Ceník těžebních činností, to vše dle následujícího textu. K jednotlivým cenám dříví (uvedeným v Příloze č. D1 – Ceník dříví) budou připočteny odpovídající modelové hodnoty soustředování dříví na Lokalitu OM dle příslušné skupiny dřevin a příslušné skupiny hmotností (uvedené v Příloze č. T3 – Ceník těžebních činností). Předchozím postupem navýšené ceny dříví budou dále upraveny:

- a) u jehličnatého dříví - o procentní rozdíl odpovídající změně Indexů cen dříví pro příslušnou cenovou položku za období od 1. kalendářního čtvrtletí roku 2021 (včetně) až do čtvrtletí bezprostředně předcházejícího danému kalendářnímu čtvrtletí (pro odstranění všech pochybností to znamená, že ve 2. čtvrtletí roku 2021, jakož i v dalších čtvrtletích účinnosti Smlouvy, budou ceny dříví, které Smluvní partner nabídl v zadávacím řízení, upraveny i o Indexy cen dříví pro příslušnou cenovou položku za 1. kalendářní čtvrtletí roku 2021, tedy jimi vyjádřenou změnu vůči 4. kalendářnímu čtvrtletí 2020),
- b) u listnatého dříví - bude užito klouzavého indexu zveřejněného ČSÚ (tzv. podíl klouzavých průměrů); změněná cena dříví bude upravena o procentní rozdíl odpovídající změně klouzavých indexů pro příslušnou cenovou položku za období od 2. kalendářního čtvrtletí roku 2021 až po klouzavý index pro dané (aktuální) kalendářní čtvrtletí. (Pro odstranění všech pochybností se uvádí, že k první úpravě cen dříví pro 2. čtvrtletí roku 2021 bude použit klouzavý index cen dříví zveřejněný ČSÚ za první čtvrtletí roku 2021).

Uvedené změny indexů budou váženy v poměru stanoveném pro příslušnou cenovou položku dle Přílohy č. D2 – Matice pro výpočet cen dříví. Výše výsledného procentního rozdílu bude matematicky zaokrouhlena na jedno desetinné místo.

Předchozím postupem upravená cena dříví v Kč, bude zaokrouhlena matematicky na celé Kč. Následně budou odečteny odpovídající modelové hodnoty soustředování dříví na Lokalitě OM dle příslušné skupiny dřevin a příslušné skupiny hmotností, které budou před odečtením upraveny o změnu Smluvní inflace obdobně způsobem stanoveným pro Lesnické činnosti dle čl. VIII. Smlouvy. Pro jednotlivé skupiny dřevin budou použity u jehličnatého dříví Indexy cen dříví, u listnatého dříví klouzavé indexy cen dříví zveřejněné ČSÚ, pouze jedné dřeviny sledované ČSÚ, a to dle přiřazení indexační dřeviny v Příloze č. D1 – Ceník dříví [část Řazení dřevin do skupin]. Pro větší srozumitelnost je v Příloze č. D2 – Matice pro výpočet cen dříví uveden vzorec, podle kterého bude možné provést úpravu cen dříví (jehličnatého i listnatého) pro příslušná kalendářní čtvrtletí účinnosti Smlouvy, včetně příkladových výpočtů.

4. Po uplynutí každého kalendářního čtvrtletí účinnosti Smlouvy budou ceny za prodej jehličnatého dříví pro toto poslední uplynulé kalendářní čtvrtletí ještě dodatečně upraveny se zohledněním změny Indexů cen dříví vyhlášených pro toto uplynulé kalendářní čtvrtletí (ČSÚ vyhláší indexy vždy až po uplynutí daného kalendářního čtvrtletí), a to následujícím způsobem. Bude vypočítán rozdíl mezi jednotlivými cenami jehličnatého dříví pro dané (uplynulé) kalendářní čtvrtletí a cenami jehličnatého dříví upravenými dle odst. 3 tohoto článku Smlouvy pro aktuální kalendářní čtvrtletí, tedy se zohledněním úpravy ceny jehličnatého dříví navíc o změnu Indexů cen dříví vyhlášených pro dané (uplynulé) kalendářní čtvrtletí. Vzniklé rozdíly cen v Kč dle předchozí věty budou matematicky zaokrouhleny na celé Kč. Fakturace cenových rozdílů bude provedena formou opravného daňového dokladu dle ustanovení § 42 zákona č. 235/2004 Sb., o dani z přidané hodnoty, ve znění pozdějších předpisů, kde datem uskutečnění zdanitelného plnění bude den zveřejnění Indexů cen dříví za dané (uplynulé) kalendářní čtvrtletí ze strany ČSÚ. Pro větší srozumitelnost je v Příloze č. D2 – Matice pro výpočet cen dříví uveden vzorec, podle kterého bude možné provést dodatečnou úpravu cen jehličnatého dříví pro příslušná kalendářní čtvrtletí účinnosti Smlouvy, včetně příkladových výpočtů.
5. Smluvní strany se pro účely Smlouvy zavazují respektovat případné následné změny metodiky či označení Indexu cen dříví či klouzavých indexů cen dříví ze strany ČSÚ.

Dojde-li tedy k takové změně, bude mechanismus výpočtu úpravy cen dříví dle tohoto článku Smlouvy v souladu s takovou změnou upraven.

6. V případě, že některý z Indexů cen dříví, popř. některý z klouzavých indexů cen dříví zveřejněných ČSÚ, pro příslušnou skupinu dřevin a jakost za rozhodné čtvrtletí nebude ze strany ČSÚ zveřejněn, bude se pro účely úpravy cen dříví dle tohoto článku Smlouvy postupovat níže uvedeným způsobem, přičemž se jedná o variantní řešení v závazném pořadí, tzn. že postup pod písm. b) lze aplikovat až tehdy, nelze-li užít postupu pod písm. a), postupu pod písm. c) lze užít až tehdy, nelze-li aplikovat postup pod písm. a), ani b):
 - a) Namísto nezveřejněného indexu pro dotčenou kategorii bude pro účely cenových úprav použit index z obdobné kategorie druhé skupiny respondentů, tj. místo nezveřejněného indexu ze skupiny VLASTNÍCI, bude užito indexu z obdobné kategorie ze skupiny NEVLASTNÍCI a naopak.
 - b) Namísto nezveřejněného indexu pro dotčenou kategorii bude pro účely cenových úprav použit úhrnný index odpovídající skupiny dřevin z dotčené skupiny respondentů, tedy úhrnný index pro jehličnaté nebo úhrnný index klouzavý pro listnaté dříví, z dotčené skupiny respondentů. V případě, že takového (úhrnného) indexu v dotčené skupině respondentů nebude, bude místo takového chybějícího (úhrnného) indexu užito úhrnného indexu odpovídající skupiny dřevin z druhé skupiny respondentů (tj. nebude-li úhrnného indexu pro odpovídající skupinu dřevin ve skupině respondentů VLASTNÍCI, bude užito úhrnného indexu pro odpovídající skupinu dřevin ve skupině respondentů NEVLASTNÍCI a naopak).
 - c) Namísto nezveřejněného indexu bude pro účely cenových úprav použita hodnota „100,0“, tzn. že bude postupováno, jakoby ke změně cen dříví (k nárůstu či poklesu) v dotčené položce vůbec nedošlo.

Smluvní strany se však zavazují, že pokud dojde ze strany ČSÚ k dodatečnému zveřejnění předtím nezveřejněného čtvrtletního Indexu cen dříví nebo některého z klouzavých indexů cen dříví, tak jako k případné dodatečné opravě hodnot již některého zveřejněného čtvrtletního Indexu cen dříví nebo některého z klouzavých indexů cen, bude provedena oprava původně upravených cen dříví dle tohoto článku Smlouvy pro dotčená období za účelem vystavení opravných daňových dokladů dle zákona č. 235/2004 Sb., o dani z přidané hodnoty, ve znění pozdějších předpisů.

7. V případě, že bude postupováno dle odst. 6 písm. c) tohoto článku Smlouvy opakovaně, je kterákoliv ze smluvních stran oprávněna za splnění podmínek dle čl. XX. odst. 7 Smlouvy Smlouvu vypovědět.
8. Smluvní strany dále ujednaly, že bude-li cena dříví po cenových úpravách provedených dle odst. 3 a odst. 4 tohoto článku Smlouvy nižší (či rovna) 1 Kč/m³, bude cenou dříví cena ve výši 1 Kč/m³. Pro větší srozumitelnost je v Příloze č. D2 – Matice pro výpočet cen dříví uveden příkladový výpočet.

Pokud následně (po uplynutí kalendářního čtvrtletí) dojde ke změně Indexů cen dříví nebo klouzavých indexů cen dříví zveřejněných ČSÚ tak, že dojde k nárůstu ceny dříví, tj. cena dříví po cenových úpravách provedených dle odst. 3 a odst. 4 tohoto článku Smlouvy bude vyšší než 1 Kč/m³, cenou dříví bude tato cena vyšší. U dříví jehličnatého bude provedena dodatečná oprava původních cen dříví (za uplynulé kalendářní čtvrtletí) a bude vypočten rozdíl mezi jednotlivými cenami dříví pro aktuální kalendářní čtvrtletí a cenami pro uplynulé kalendářní čtvrtletí; fakturace vypočtených

cenových rozdílů pro dotčené období (uplynulé kalendářní čtvrtletí) bude provedena formou vystavení opravného daňového dokladu ve smyslu zákona č. 235/2004 Sb., o dani z přidané hodnoty, ve znění pozdějších předpisů.

9. Prodej dříví se uskutečňuje ve formě dílčích (měsíčních) plnění. Pokud Smlouva trvala pouze část kalendářního měsíce, je dílčím obdobím ta část kalendářního měsíce, v níž Smlouva trvala. Za datum uskutečnění zdanitelného plnění se považuje poslední den dílčího plnění.

PLATEBNÍ PODMÍNKY A NĚKTERÉ DISPOZICE S POHLEDÁVKAMI

XV. Účtování a platební podmínky

1. Cenu za provádění Lesnických činností hradí Lesy ČR Smluvnímu partnerovi na základě řádných daňových dokladů – faktur (dále jen „faktura“). Součástí faktury bude i vyčíslení případného nároku Smluvního partnera na příspěvek dle čl. VIII. odst. 6 Smlouvy.
2. Cenu dodaného dříví hradí Smluvní partner Lesům ČR na základě faktur.
3. Veškeré sankce a úroky vzešlé z plnění Smlouvy či vzniklé v souvislosti se smluvním vztahem založeným Smlouvou hradí povinná smluvní strana na základě faktury; faktura musí být doručena nejpozději do 5 pracovních dnů ode dne jejího vystavení.
4. Veškeré faktury vystavované dle Smlouvy mají splatnost 45 dní od data uskutečnění zdanitelného plnění (v případě sankcí a úroků od data vystavení faktury).
5. Faktura, kterou je vyúčtována cena za provádění Lesnických činností, je řádně vystavena, zejména pokud:
 - a) odpovídá soupisu pěstebních činností provedených za daný kalendářní měsíc, který byl vyhotoven a předán Smluvním partnerem Lesům ČR a který byl Lesy ČR akceptován ve smyslu čl. V. Smlouvy a/nebo Číselníkům nebo Zadávacím listům, které byly akceptovány Lesy ČR dle čl. VI. odst. 6 Smlouvy;
 - b) má veškeré náležitosti daňového a účetního dokladu podle příslušných právních předpisů;
 - c) je její přílohou kopie potvrzených dokumentů dokládajících převzetí plnění.
6. Faktura, kterou je vyúčtována cena dodaného dříví, je řádně vystavena, zejména pokud odpovídá písemnému přehledu dodaného dříví v Číselnících, které byly akceptovány Lesy ČR dle čl. VI. odst. 6 Smlouvy a má veškeré náležitosti daňového a účetního dokladu podle příslušných právních předpisů.
7. V případě, že faktura nebude vystavena řádně, je smluvní strana, které je faktura určena, oprávněna fakturu vrátit ve lhůtě 5 pracovních dnů od jejího doručení s uvedením chybných či chybějících náležitostí. Pokud bude faktura v uvedené lhůtě oprávněně vrácena, je smluvní strana, které byla faktura vrácena, povinna řádně vystavit a doručit bezvadnou (opravenou či doplněnou) fakturu, a to ve lhůtě 5 pracovních dnů od jejího vrácení. Nová lhůta splatnosti počíná běžet ode dne vystavení bezvadné (tj. opravené či doplněné) faktury.

8. Cena za Lesnické činnosti bude hrazena vždy jednou měsíčně, a to v rozsahu skutečně poskytnutého a zároveň zcela ukončeného a Lesy ČR převzatého plnění. Smluvní partner je oprávněn vždy jednou měsíčně vyúčtovat cenu za Lesnické činnosti podle Smlouvy provedené v předcházejícím kalendářním měsíci, a to samostatnou fakturou za pěstební činnosti a samostatnou fakturou za těžební činnosti. Smluvní partner je povinen řádně vystavit a doručit fakturu vždy nejpozději do 15. dne kalendářního měsíce, který následuje po měsíci, ve kterém byly provedeny Lesnické činnosti, jejichž cena je fakturou vyúčtována. Smluvní partner však není oprávněn vyúčtovat Lesnické činnosti, které jsou předmětem reklamace (námitek) ze strany Lesů ČR, a to až do úplného vyřízení reklamace (námitek). V případě, že po úplném vyřízení reklamace (námitek) vyjde najevo potřeba vyúčtovat, příp. doúčtovat cenu za Lesnické činnosti, které byly předmětem reklamace (námitek), bude následně cena za tyto Lesnické činnosti vyúčtována fakturou, kterou jsou vyúčtovány Lesnické činnosti provedené v kalendářním měsíci, ve kterém došlo k úplnému vyřízení reklamace (námitek).
9. Cena dříví bude hrazena vždy jednou měsíčně, a to v rozsahu skutečně dodaného dříví. Lesy ČR jsou oprávněny vždy jednou měsíčně vyúčtovat fakturou cenu dříví podle Smlouvy dodaného v předcházejícím kalendářním měsíci. Lesy ČR jsou vždy povinny vystavit a řádně doručit fakturu vždy nejpozději do 15. dne kalendářního měsíce, který následuje po měsíci, ve kterém bylo dodáno dříví, jehož cena je fakturou vyúčtována.
10. V případě prodlení smluvní strany s doručením faktury se o dobu tohoto prodlení prodlužuje lhůta splatnosti faktury.
11. Veškeré cenové údaje týkající se plnění podle Smlouvy se uvádějí v korunách českých. Rovněž všechny platby podle Smlouvy budou probíhat v českých korunách, a to bezhotovostním převodem ve prospěch bankovního účtu té které smluvní strany.
12. Smluvní strany ujednaly, že veškeré úhrady poukazované na úhradu dluhů druhé smluvní strany dle Smlouvy či v souvislosti s ní vzniklých, budou započítávány přednostně na jistinu pohledávek.

XVI. Některé dispozice s pohledávkami

1. Smluvní strany jsou oprávněny započíst jakoukoliv svou splatnou pohledávku proti splatné pohledávce druhé smluvní strany, a to i částečně. Smluvní strany jsou dále oprávněny jednostranně započíst jakoukoliv svou splatnou či nesplatnou vyfakturovanou pohledávku proti splatné či nesplatné vyfakturované pohledávce druhé smluvní strany, a to i částečně, a to s odloženou účinností jednání směřujícího k započtení do doby splatnosti obou pohledávek tak, aby k účinnosti jednání směřujícího k započtení došlo v okamžiku střetu započítávaných pohledávek. Započíst lze jakoukoliv pohledávku bez ohledu na to, zda vznikla na základě Smlouvy, proti jakékoliv pohledávce druhé smluvní strany bez ohledu na to, zda vznikla na základě Smlouvy.
2. Provedení zápočtu ze strany Smluvního partnera podle předchozího odstavce mohou Lesy ČR odmítnout do dne splatnosti faktury, a to v odůvodněných případech (např. podmínky dotací atd.). V případech, kdy Lesy ČR zápočet ze strany Smluvního partnera podle předchozího odstavce odmítnou, není Smluvní partner oprávněn zápočet podle předchozího odstavce provést.

3. Smluvní strana není oprávněna bez předchozího výslovného písemného souhlasu druhé smluvní strany:
 - a) zřídit zástavní právo k pohledávkám, které má či jí vzniknou za druhou smluvní stranou na základě Smlouvy; nebo
 - b) postoupit pohledávku, kterou má či jí vznikne za druhou smluvní stranou na základě Smlouvy; nebo
 - c) postoupit svá práva a povinnosti ze Smlouvy nebo z její části; nebo
 - d) učinit jakékoliv právní nebo jiné jednání, vč. opomenutí, směřující ke změně v osobě věřitele, kterému je druhá smluvní strana povinna plnit svůj dluh vzniklý na základě Smlouvy, s výjimkou změny v osobě věřitele dle zákona č. 125/2008 Sb., o přeměnách obchodních společností a družstev, ve znění pozdějších předpisů.
4. V případě, že bude dle zákona č. 182/2006 Sb., o úpadku a způsobech jeho řešení (insolvenční zákon), ve znění pozdějších předpisů, vydáno pravomocné soudní rozhodnutí o úpadku jedné ze smluvních stran, stanou se dnem právní moci rozhodnutí o úpadku nebo o prohlášení konkursu, a to dle toho, který nastane dříve, splatné veškeré pohledávky vzniklé na základě Smlouvy za smluvní stranou, o jejímž úpadku bylo pravomocně rozhodnuto či na jejíž majetek byl konkurs pravomocně prohlášen.

VŠEOBECNÁ USTANOVENÍ

XVII. Odpovědnost za škodu a za vady

1. Lesy ČR odpovídají za škody, které způsobí Smluvnímu partnerovi porušením povinností stanovených Smlouvou, včetně škody způsobené znehodnocením v souladu se Smlouvou vytěženého dříví či snížením kvality takového dříví tím, že neoprávněně znemožní Smluvnímu partnerovi nakládat s uvedeným dřívím.
2. Smluvní partner odpovídá za škody způsobené jeho činnostmi, mimo jiné zejména i za:
 - a) škody v důsledku neodkorněného či neasanovaného dříví, včetně tím vzniklých nákladů na asanaci dříví proti škůdcům a na ochranu okolních porostů;
 - b) škody vzniklé nedodržením povinností vyplývajících z předpisů k zabezpečení požární ochrany či nedodržením povinností vyplývajících z Přílohy č. Z4 – Zásady požární ochrany.
3. Pro vyloučení pochybností se uvádí, že smluvní strany vylučují aplikaci ustanovení § 2914 věta druhá Občanského zákoníku.
4. Odpovědnost za vady provedených Lesnických činností se řídí příslušnými ustanoveními Občanského zákoníku upravujícími smlouvu o dílo, pokud není ve Smlouvě stanoveno jinak.
5. V případě odstranitelných vad Lesy ČR zpravidla přednostně uplatní právo na bezplatné odstranění vady. Jestliže reklamovaná vada není včas a řádně odstraněna, mají Lesy ČR právo na přiměřenou slevu z ceny Lesnických činností nebo na základě předchozího vyznění Smluvního partnera právo na odstranění vady vlastními zaměstnanci či třetími osobami na náklady Smluvního partnera. Smluvní partner se zavazuje takto vyúčtované náklady Lesům ČR uhradit. Volba nároků z odpovědnosti za vady náleží Lesům ČR.

6. Smluvní partner poskytuje Lesům ČR záruku za jakost pěstebních činností dle porostních skupin v dále uvedeném rozsahu:
- a) zalesňování (mimo vad způsobených extrémním přísuškem, požáry, povodněmi, dobyt看em, zvěří a spálením výhonů pozdním mrazem, pokud vznik těchto vad nezapříčinil Smluvní partner):
 - záruka za jarní zalesnění trvající do konce měsíce září téhož kalendářního roku;
 - záruka za podzimní zalesnění trvající do konce měsíce května následujícího kalendářního roku a u 7. a 8. LVS do konce měsíce června následujícího kalendářního roku;
 - b) záruka za ochranu proti klikorohu trvající od okamžiku aplikace přípravku, uvedeného v záznamech používání přípravků dle čl. V. odst. 10 písm. a) Smlouvy, minimálně po dobu 30 dnů od aplikace přípravku;
 - c) záruka za ochranu proti okusu zvěří trvající do konce pátého kalendářního měsíce následujícího po měsíci, ve kterém Lesy ČR převzaly příslušné pěstební činnosti, pokud v této době nenastalo poškození prostředků ochrany třetí osobou;
 - d) záruka za aplikaci pesticidů, včetně chemické asanace dřeva proti hmyzím škůdcům insekticidy, trvající do konce kalendářního měsíce následujícího po měsíci, ve kterém se prokazatelně začal projevovat účinek zásahu, nebo do konce doby výrobcem garantované účinnosti použitého přípravku od doby aplikace, pokud je doba této garantované účinnosti delší.

Pokud je podle tohoto odstavce požadována záruční doba, použije Smluvní partner přípravek minimálně s požadovanou záruční dobou; v případech, kdy Smluvní partner použije přípravek s kratší záruční dobou, než je Lesy ČR požadována, musí provést opakované ošetření přípravkem na své vlastní náklady tak, aby celková požadovaná záruční doba byla zcela a nepřetržitě dodržena. Záruka dle tohoto odstavce se nevztahuje na případy, kdy k nedodržení jakosti pěstebních činností dojde v důsledku působení hmyzích škůdců, hlodavců či projevů vandalismu. Záruka dle tohoto odstavce se ovšem uplatní tam, kde ochrana před působením hmyzích škůdců, hlodavců či projevů vandalismu byla součástí dodávky pěstebních činností.

7. Zalesnění musí být provedeno v souladu se Zákonem o lesích a vyhláškou č. 139/2004 Sb., kterou se stanoví podrobnosti o přenosu semen a sazenic lesních dřevin, o evidenci o původu reprodukčního materiálu a podrobnosti o obnově lesních porostů a o zalesňování pozemků prohlášených za pozemky určené k plnění funkcí lesa, ve znění pozdějších předpisů, přičemž úhyn na zalesňování nesmí překročit podíl vysázeného počtu jedinců každé dřeviny zvláště na zalesňované ploše vyjádřený v procentech v Příloze č. Z2 – Ostatní informace. Pokud úhyn na zalesňování tento podíl překročí, je Smluvní partner povinen provést náhradní zalesňování v rozsahu tento podíl přesahujícím, a to v nejbližším termínu pro zalesňování stanoveném Lesy ČR. Překročí-li však úhyn na zalesňování předmětný podíl, ačkoli byl Smluvní partner nejpozději při akceptaci výsledků pěstebních činností Lesy ČR upozorněn na nekvalitně provedené práce či nekvalitní sadební materiál, je Smluvní partner povinen provést náhradní zalesňování v celém rozsahu úhynu, nikoli pouze v rozsahu uvedený podíl přesahujícím. V případě použití vlastního sadebního materiálu Lesů ČR je Smluvní partner vedle náhradního zalesnění rovněž povinen zaplatit Lesům ČR náklady vynaložené na sadební materiál, a to ve výši dle Přílohy č. P4 – Ceník pěstebních činností (část B – ceník SaMa), tj. Smluvní partner zaplatí Lesům ČR částku za sadební materiál v takové výši, jako by se jednalo o sadební materiál dodaný Smluvním partnerem dle Smlouvy; náklady na dopravu (náhradního) sadebního materiálu jdou výlučně k tíži Smluvního partnera.

Pokud nebude náhradní zalesňování provedeno do konce smluvního vztahu založeného Smlouvou, jsou Lesy ČR oprávněny požadovat po Smluvním partnerovi úhradu částky odpovídající součtu ceny sazenic potřebných k provedení náhradního zalesňování dle Přílohy č. P4 – Ceník pěstebních činností (část B – ceník SaMa) a aktuální ceny za náhradní zalesňování dle Přílohy č. P4 – Ceník pěstebních činností (část A – ceník PČ). Obdobně jsou Lesy ČR oprávněny požadovat po Smluvním partnerovi úhradu částky odpovídající součtu ceny sazenic potřebných k provedení náhradního zalesňování dle Přílohy č. P4 - Ceník pěstebních činností (část B – ceník SaMa) a aktuální ceny za náhradní zalesňování dle Přílohy č. P4 – Ceník pěstebních činností (část A – ceník PČ) v případě, že k úhynu na zalesňování dojde po skončení smluvního vztahu založeného Smlouvou v průběhu záruční doby podle odst. 6 tohoto článku Smlouvy. Pro vyloučení pochybností smluvní strany shodně prohlašují, že uvedené se v plném rozsahu uplatní i při zalesňování vlastním sadebním materiálem Lesů ČR s tím, že pro účely výpočtu ceny (náhrady) za vlastní sadební materiál Lesů ČR bude užito cen sazenic dle Přílohy č. P4 – Ceník pěstebních činností (část B – ceník SaMa).

8. Nároky z odpovědnosti za vady se nedotýkají případného nároku na náhradu škody či práva na zaplacení smluvní pokuty.

XVIII. Zajištění závazků a smluvní sankce

1. Plnění veškerých závazků vyplývajících pro Smluvního partnera ze Smlouvy či závazků se Smlouvou souvisejících či na ni navazujících (náhrada škody, bezdůvodné obohacení apod.) bude zajištěno formou bankovní záruky ve smyslu ustanovení § 2029 a násl. Občanského zákoníku platné a účinné v prvním roce plnění Smlouvy minimálně od 1. 1. 2021, případně od okamžiku uzavření Smlouvy, dojde-li k jejímu uzavření později, **nejméně do 31. 3. 2022, a v dalších letech platné a účinné od 1. dubna daného roku nejméně do konce března roku následujícího.** Za tímto účelem poskytne Smluvní partner Lesům ČR pro první rok plnění Smlouvy nejpozději do 3 pracovních dnů od jejího podpisu, a pro další roky plnění Smlouvy vždy nejpozději do 31. ledna daného roku plnění, originál záruční listiny ve prospěch Lesů ČR jako oprávněného z bankovní záruky, z jejíhož obsahu bude zřejmé, že banka poskytne Lesům ČR plnění až do **výše nejméně 8 920 000,- Kč.** Záruční listina musí být vystavena bankou oprávněnou poskytovat záruky dle zákona č. 21/1992 Sb., o bankách, ve znění pozdějších předpisů, či spořitelním či úvěrním družstvem oprávněným poskytovat záruky dle zákona č. 87/1995 Sb., o spořitelních a úvěrních družstvech a některých opatřeních s tím souvisejících, ve znění pozdějších předpisů. V případě prodloužení s předložením bankovní záruky ve stanoveném termínu jsou Lesy ČR oprávněny mimo jiné pozastavit těžební činnosti, a to až do okamžiku řádného předložení příslušné bankovní záruky. Dojde-li během plnění Smlouvy ke snížení ročního objemu těžebních činností o více než 20 % z předpokládaného objemu těžebních činností uvedeného v Sumáři těžebních činností pro danou SÚJ, který byl přílohou Zadávací dokumentace, může Smluvní partner po dohodě s Lesy ČR poměrným způsobem snížit rozsah poskytované bankovní záruky. Dojde-li následně ke zvýšení objemu těžebních činností, je Smluvní partner povinen obnovit rozsah poskytované bankovní záruky do plné výše dle věty druhé tohoto odstavce, a to do 30 dnů ode dne oznámení o zvýšení objemu těžebních činností. Dojde-li během plnění Smlouvy ke zvýšení ročního objemu těžebních činností oproti předpokládanému objemu těžebních činností uvedenému v Sumáři těžebních činností pro danou SÚJ, který byl přílohou Zadávací dokumentace, jsou Lesy ČR oprávněny požadovat navýšení poskytované bankovní záruky, přičemž Smluvní partner je při uplatnění tohoto práva

Lesů ČR povinen rozsah bankovní záruky bezodkladně, nejpozději však do 30 dnů ode dne oznámení o zvýšení objemu těžebních činností, navýšit; rozsah navýšení bankovní záruky se stanoví v souladu s principy pro určení výše bankovní záruky obsaženými v Zadávací dokumentaci (navýšení objemu těžebních činností odpovídá navýšení celkové ceny dříví). V případě prodlení s obnovením, popř. navýšením, rozsahu bankovní záruky jsou Lesy ČR rovněž oprávněny pozastavit těžební činnosti, a to až do okamžiku řádného obnovení, popř. navýšení, bankovní záruky do plné, resp. požadované, výše.

2. Lesy ČR jsou oprávněny obrátit se na banku uvedenou v záruční listině za účelem uspokojení jakéhokoli peněžitého nebo penězi ocenitelného nároku vzniklého ze Smlouvy nebo v souvislosti s ní v případě, že:
 - a) Smluvní partner neuhradí cenu dříví stanovenou dle Smlouvy ve sjednané lhůtě; nebo
 - b) Smluvní partner neprovede Lesnické činnosti řádně a včas nebo nesplní jakýkoli jiný závazek vyplývající ze vztahu založeného Smlouvou nebo ze vztahu v důsledku porušení Smlouvy vzniklého.
3. Bankovní záruka musí být splatná na první požádání, bez odkladu, bez námitek, bez nutnosti předchozí výzvy adresované Smluvnímu partnerovi, bez nutnosti předložení jakýchkoliv dokumentů a bez přezkoumávání předmětného právního vztahu.
4. Smluvní partner je povinen v případě, že bude Lesy ČR z bankovní záruky čerpáno, zajistit do 10 kalendářních dnů ode dne vyplacení bankovní záruky Lesům ČR obnovení bankovní záruky do plné výše nebo sjednat ve stejné lhůtě novou bankovní záruku ve finanční výši odpovídající uspokojenému nároku a zároveň prokázat splnění této povinnosti poskytnutím originálu listiny obnovené či další nové bankovní záruky Lesům ČR.
5. Lesy ČR jsou oprávněny požadovat po Smluvním partnerovi v souvislosti s prováděním pěstební činnosti zaplacení smluvní pokuty:
 - a) pokud se Smluvní partner ocitne v prodlení s prováděním pěstebních činností podle Smlouvy, a to ve výši 10 % z finančního objemu nesplněné části závazku, tj. z ceny podle Přílohy č. P4 – Ceník pěstebních činností (část A – ceník PČ) za nevykonanou pěstební činnost, za každý i započatý kalendářní měsíc prodlení s výjimkou výkonů (podvýkonů) výsadby lesních dřevin a obnovy lesa v jarním zalesnění i podzimním zalesnění a s výjimkou výchovných zásahů do 40 let věku označených v Pěstebních projektech jako stupeň naléhavosti 1, tj. „neodkladně naléhavé“, není-li v konkrétním případě Smlouvou stanoveno jinak;
 - b) pokud se Smluvní partner ocitne v prodlení s prováděním jarního zalesnění podle Smlouvy o více než 10 % plošného rozsahu jarního zalesnění, a to ve výši 10 % z finančního objemu části plnění, tj. ze součtu ceny podle Přílohy č. P4 – Ceník pěstebních činností (část A - ceník PČ) a ceny podle Přílohy č. P4 – Ceník pěstebních činností (část B - ceník SaMa), o kterou byl skutečně realizovaný plošný rozsah jarního zalesnění nižší než 90 % plošného rozsahu dle aktuálního Pěstebního projektu. Pro výpočet smluvní pokuty dle předchozí věty se použije průměrná cena za celý objem jarního zalesnění;
 - c) pokud se Smluvní partner ocitne v prodlení s prováděním podzimního zalesnění podle Smlouvy o více než 3 % plošného rozsahu podzimního zalesnění, a to ve výši 10 % z finančního objemu nesplněné části plnění, tj. ze součtu ceny podle Přílohy č. P4 – Ceník pěstebních činností (část A - ceník PČ) a ceny podle Přílohy č. P4 –

Ceník pěstebních činností (část B - ceník SaMa), o kterou byl skutečně realizovaný plošný rozsah podzimního zalesnění nižší než 97 % plošného rozsahu dle aktuálního Pěstebního projektu. Pro výpočet smluvní pokuty dle předchozí věty se použije průměrná cena za celý objem podzimního zalesnění;

- d) pokud se Smluvní partner ocitne v prodlení s prováděním výchovných zásahů do 40 let věku označených v Pěstebním projektu jako stupeň naléhavosti 1, tj. „neodkladně naléhavé“, ve výši 5.000 Kč za každý i započatý hektar výchovných zásahů, na němž k prodlení dojde, a za každý i započatý kalendářní rok prodlení;
- e) za porušení zásad užívání LDS ve výši 15.000 Kč za každý jednotlivý případ porušení režimu užívání LDS dle Přílohy č. T2 – Podrobné podmínky provádění těžebních činností;
- f) za porušení povinností při obraně a ochraně proti kůrovci, a to ve výši, která je uvedena v odst. 7 tohoto článku Smlouvy;
- g) za včasné neošetření Kořenových náběhů či kmenů, které Smluvní partner poškodí při provádění pěstebních činností podle Smlouvy, ve výši 300 Kč za každý včas neošetřený Kořenový náběh či kmen stojícího stromu;
- h) za nesplnění termínu opravy oplocenky, jejíž stav umožňuje volné vniknutí zvěře s rizikem vzniku škod způsobených zvěří, ve výši 500 Kč za každý započatý den prodlení termínu dokončení prací; sankce dle písm. a) tohoto odstavce se v těchto případech neuplatňuje.

6. Lesy ČR jsou oprávněny požadovat po Smluvním partnerovi v souvislosti s prováděním těžební činnosti zaplacení smluvní pokuty:

- a) za porušení zásad užívání LDS ve výši 15.000 Kč za každý jednotlivý případ porušení režimu užívání LDS dle Přílohy č. T2 – Podrobné podmínky provádění těžebních činností;
- b) za včasné neošetření Kořenových náběhů či kmenů, které Smluvní partner poškodí při těžbě či přibližování, ve výši 300 Kč za každý včas neošetřený Kořenový náběh či kmen stojícího stromu;
- c) za provedení neoprávněné těžby dříví ve výši 1.000 Kč za každý 1 m³ neoprávněně vytěženého dříví;
- d) za porušení povinností při obraně a ochraně proti kůrovci, a to ve výši, která je uvedena v odst. 7 tohoto článku Smlouvy;
- e) za každý do stabilní polohy neuvedený pařez po zpracovaném vývratu dle Přílohy č. T2 – Podrobné podmínky provádění těžebních činností, ve výši 100,- Kč, s výjimkou extrémních lokalit;
- f) za každý jednotlivý zavěšený strom, který nebyl odstraněn do konce pracovní směny, ve výši 1.000 Kč;
- g) pokud se Smluvní partner ocitne v prodlení s prováděním výchovných zásahů do 40 let věku označených v Těžebním projektu jako stupeň naléhavosti 1, tj. „neodkladně naléhavé“, ve výši 4.000 Kč za každý i započatý hektar výchovných zásahů, na němž k prodlení dojde, a to za každý i započatý kalendářní rok prodlení;
- h) za každé porušení povinnosti při oznamování odvozu dříví podle čl. XII. odst. 6 Smlouvy ve výši 1.000 Kč, a to za každé jednotlivé porušení.

7. Lesy ČR jsou dále oprávněny v souvislosti se zajištěním obrany a ochrany proti kůrovci dle čl. VII. Smlouvy požadovat po Smluvním partnerovi zaplacení smluvní pokuty:

- a) ve výši 200 Kč/m³, a to za každý jeden m³ předaného kůrovcového dříví, které nebylo zpracováno a asanováno v souladu s čl. VII. odst. 1 nebo odst. 2 Smlouvy,
- b) ve výši 200 Kč/m³, a to za každý jeden m³ dříví předaného, které nebylo zpracováno a asanováno dle čl. VII. odst. 6 Smlouvy,

- c) ve výši 200 Kč/m³, a to za každý jeden m³ dříví v kůře dle čl. VII. odst. 7 Smlouvy na Lokalitě P a OM, ve kterém kůrovec dokončil vývoj (první výletové otvory),
- d) ve výši 100 Kč/ks, a to za každý neinstalovaný nebo neadjustovaný lapač dle čl. XIV. písm. c) Přílohy č. P3 – Podrobné podmínky provádění pěstebních činností,
- e) ve výši 100 Kč, a to za každý včas nepoložený nebo neinstalovaný otrávený lapák dle čl. VII. odst. 12 písm. a) nebo b) nebo c) Smlouvy,
- f) ve výši 500 Kč, a to za každý včas neasanovaný lapák čl. VII. odst. 12 písm. d) Smlouvy.

Podkladem pro výpočet smluvních pokut uvedených pod písm. a) - c) tohoto odstavce jsou Číselníky vytěženého dříví, v případech pod písm. e) a f) tohoto odstavce Zadávací listy. V případě, že Smluvní partner: i) neprovede zpracování ani do 7 dnů po termínu stanoveném převzatou objednávkou (Zadávacím listem pro těžební činnosti), nebo ii) neprovede asanaci a neodevzdá Číselník Lesům ČR ani do 9 dnů po termínu stanoveném převzatou objednávkou (Zadávacím listem pro těžební činnosti), je podkladem pro výpočet smluvní pokuty objem v m³ uvedený v objednávce (Zadávacím listu pro těžební činnosti).

V případě prodlení s odevzdáním Číselníku jsou Lesy ČR oprávněny požadovat po Smluvním partnerovi zaplacení příslušné smluvní pokuty za nesplnění termínů asanace (popř. jiné činnosti) podle tohoto odstavce.

- 8. Smluvní partner je oprávněn požadovat po Lesích ČR v souvislosti s prováděním pěstebních činností zaplacení smluvní pokuty v případě, že:
 - a) na základě bezdůvodné výzvy Lesů ČR Smluvní partner zastaví či omezí provádění pěstebních činností, a to ve výši 1 % z finančního objemu neoprávněně zastavených činností, tj. z ceny podle Přílohy č. P4 – Ceník pěstebních činností (část A – ceník PČ), minimálně však 5.000 Kč za každý jednotlivý případ neoprávněného zastavení či omezení činnosti;
 - b) Lesy ČR v rozporu s čl. V. odst. 3 Smlouvy neprovedou ani do 5 pracovních dnů po písemné výzvě Smluvního partnera převzetí soupisů provedených pěstebních činností či akceptaci výsledků pěstebních činností, a to ve výši 5.000 Kč za každý jednotlivý případ;
 - c) pokud se Lesy ČR ocitnou v prodlení s termíny dle čl. XI. odst. 2 Smlouvy, týká-li se změna pěstebních činností, a to ve výši 300 Kč za každý den prodlení.
- 9. Smluvní partner je oprávněn požadovat po Lesích ČR v souvislosti s prováděním těžební činnosti zaplacení smluvní pokuty:
 - a) v případě, že na základě bezdůvodné výzvy Lesů ČR Smluvní partner zastaví či omezí provádění těžebních činností, a to ve výši 1 % z finančního objemu neoprávněně zastavených činností, tj. z ceny podle Přílohy č. T3 – Ceník těžebních činností za neoprávněně zastavenou těžební činnost za každý započatý den neoprávněného zastavení či omezení těžební činnosti;
 - b) za opožděné vyznačení projektované úmyslné nebo výchovné těžby ve výši 1.000 Kč za každý i započatý hektar nevyznačeného těžebního zásahu, a to za každý započatý měsíc opožděného vyznačení;
 - c) pokud Lesy ČR ani do 5 pracovních dnů po předchozí bezodkladné písemné výzvě Smluvního partnera nesplní svou povinnost dle čl. VI. odst. 9 Smlouvy, a to ve výši 5.000 Kč za každý porost, v němž ze strany Lesů ČR dojde k porušení;
 - d) pokud Lesy ČR ani do 5 pracovních dnů po písemné výzvě Smluvního partnera nesplní povinnost převzít Číselníky a Zadávací listy pro těžební činnosti

s vyznačením provedených těžebních činností podle čl. VI. odst. 5 Smlouvy, a to ve výši 5.000 Kč za každý jednotlivý případ;

- e) pokud se Lesy ČR ocitnou v prodlení s akceptací Číselníků či Zadávacích listů pro těžební činnosti s vyznačením provedených těžebních činností podle čl. VI. odst. 6 Smlouvy, a to ve výši 500 Kč za každý den prodlení;
 - f) pokud se Lesy ČR ocitnou v prodlení s termíny dle čl. XI. odst. 2 Smlouvy, týká-li se změna těžebních činností, a to ve výši 300 Kč za každý den prodlení.
10. Lesy ČR jsou oprávněny požadovat po Smluvním partnerovi zaplacení smluvní pokuty v případě prodlení Smluvního partnera se splněním povinnosti podle čl. XII. Smlouvy provést soustředění vytěženého dříví nebo odvézt dříví z pozemků určených k plnění funkcí lesa nebo jiných pozemků ve vlastnictví či užívání České republiky nebo Lesů ČR ve výši 50 Kč za každý 1 m³ nesoustředěného dříví nebo za každý 1 m³ neodvezeného dříví, a to za každý i započatý kalendářní měsíc prodlení.
11. Při neoprávněném odvozu dříví je Smluvní partner povinen uhradit smluvní pokutu ve výši 20.000 Kč za každý jednotlivý případ. Za jeden případ se považuje odvoz dříví z jednoho porostu.
12. Lesy ČR jsou dále oprávněny požadovat po Smluvním partnerovi zaplacení smluvní pokuty ve výši:
- a) 20.000 Kč v případě, že Smluvní partner nesplní ve stanovené lhůtě povinnosti dle odst. 4 tohoto článku Smlouvy;
 - b) 10 % z výše bankovní záruky specifikované v odst. 1 tohoto článku Smlouvy, která má být Smluvním partnerem poskytnuta k zajištění plnění jeho závazků vyplývajících ze Smlouvy či závazků se Smlouvou souvisejících či na ni navazujících, a to v případě, že Smluvní partner bude i po dodatečné lhůtě poskytnuté Lesy ČR v prodlení s předložením originálu záruční listiny vystavené bankou ve prospěch Lesů ČR ve smyslu odst. 1 tohoto článku Smlouvy;
- a to vždy za každý jednotlivý případ porušení a i jen započatý den prodlení.
13. Ujednáním o smluvní pokutě, ani jejím zaplacením není dotčena povinnost smluvní strany splnit závazek zajištěný smluvní pokutou, povinnost k náhradě škody, oprávnění smluvní strany od Smlouvy odstoupit či ji vypovědět.
14. Pokud je v tomto článku Smlouvy vztaženo oprávnění na uložení smluvní pokuty na plnění Pěstebního projektu, nevztahuje se toto oprávnění na typ projektu 2 (tj. „Projekt předaný podmíněný“), a to do doby zadání předmětných pěstebních činností Zadávacím listem pěstebních činností.

XIX. Vzájemná komunikace

- 1. Smluvní strany se vzájemně zavazují neprodleně si písemně oznamovat změny ve svých právních vztazích, které mají nebo mohou mít důsledky na plnění závazků ze Smlouvy, a to včetně změn údajů uvedených v záhlaví Smlouvy či změn kontaktních údajů podle tohoto článku Smlouvy.
- 2. Veškeré informace, oznámení, faktury, upomínky, výzvy, odstoupení, výpovědi apod. učiněné podle Smlouvy (dále také jen „Podání“) se považují za doručené druhé smluvní

straně, pokud jsou prokazatelně doručeny alespoň jedním z následujících způsobů, a to:

- a) osobním doručením;
- b) prostřednictvím kurýra;
- c) doporučeným dopisem;
- d) elektronickou poštou se zaručeným elektronickým podpisem;
- e) prostřednictvím datové schránky;
- f) jiným prokazatelným doručením.

3. Nastanou-li pochybnosti o datu doručení, má se za to, že Podání provedené doporučeným dopisem odeslaným na adresu sídla smluvní strany uvedenou ve Smlouvě se považují za doručená 3. pracovním dnem ode dne odeslání Podání prostřednictvím držitele poštovní licence bez ohledu na to, zda smluvní strana Podání převzala či nikoli. Nastanou-li pochybnosti o datu doručení Podání provedených elektronickou poštou, považují se tato za doručená následujícím pracovním dnem po dni odeslání Podání. Za doručená budou považována i Podání, která se vrátí odesílateli jako nedoručená v důsledku neoznámení nové aktuální adresy smluvní strany, jíž se doručuje, či pro jiné důvody na straně této smluvní strany. V případě odmítnutí převzetí se Podání bude považovat za doručené dnem, kdy bylo jeho přijetí odmítnuto.
4. Kontaktními osobami Smluvního partnera v záležitostech týkajících se Smlouvy (pro operativní obchodní a technická jednání) jsou *(vyplní Lesy ČR v souladu s informacemi poskytnutými Smluvním partnerem při poskytování součinnosti před podpisem Smlouvy)*:

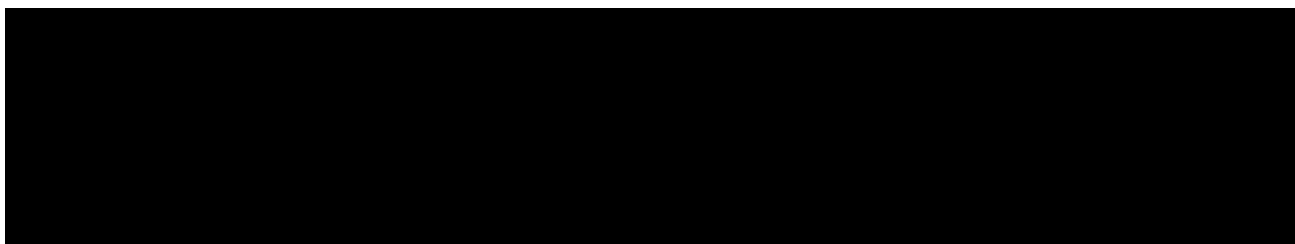

5. Kontaktními osobami Lesů ČR v záležitostech týkajících se Smlouvy (pro operativní obchodní a technická jednání) jsou:

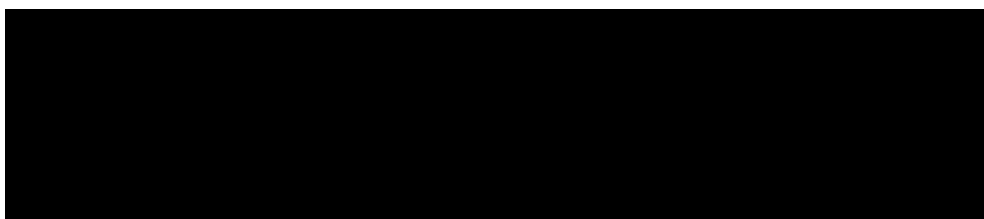

6. Každá ze smluvních stran je oprávněna své kontaktní osoby jednostranně změnit, a to prostřednictvím písemného oznámení doručeného druhé smluvní straně. Změna je účinná až okamžikem doručení oznámení druhé smluvní straně. Smluvní strany odpovídají za funkčnost uváděných telefonních čísel a elektronických adres.

XX. Ustanovení o vzniku a zániku Smlouvy

1. Smlouva nabývá účinnosti dnem jejího uveřejnění v souladu se Zákonem o registru smluv. V případě, že k uveřejnění Smlouvy dojde před 1. 1. 2021, nabývá Smlouva účinnosti ke dni 1. 1. 2021. V případě, že Smlouva nebude podléhat povinnosti uveřejnění dle Zákona o registru smluv, nabývá Smlouva účinnosti dnem 1. 1. 2021 a

v případě, že dojde k jejímu podpisu později, pak nabývá účinnosti dnem jejího podpisu oběma smluvními stranami. Smlouva se uzavírá na dobu určitou, a to:

- **do 31. 12. 2025, nebo**
- **do dosažení finančního limitu 130 % z částky 208 248 805,- Kč** upravené o výši Smluvní inflace za dobu trvání Smlouvy,

a to dle toho, která ze skutečností nastane dříve.

2. Smlouva zaniká:

- a) uplynutím doby, na kterou byla sjednána;
- b) dosažením finančního limitu dle předchozího odstavce;
- c) dohodou smluvních stran uzavřenou v písemné formě;
- d) písemným odstoupením od Smlouvy učiněným kteroukoli ze smluvních stran;
- e) zánikem některé ze smluvních stran bez právního nástupce;
- f) jiným způsobem předvídaným obecně závaznými právními předpisy.
- g) výpovědí dle odst. 6, odst. 7 nebo odst. 8 tohoto článku Smlouvy.

3. Kterákoliv ze smluvních stran je oprávněna odstoupit i jen od části Smlouvy z důvodů uvedených ve Smlouvě, příp. z důvodů uvedených v obecně závazných právních předpisech. Smluvní strana zamýšlející od Smlouvy odstoupit vyzve druhou smluvní stranu k provedení nápravy v určené lhůtě. Pokud druhá smluvní strana neprokáže provedení nápravy v určené lhůtě, je smluvní strana oprávněna odstoupit od Smlouvy.

4. Lesy ČR jsou oprávněny odstoupit od Smlouvy, pokud:

- a) nabylo právní moci rozhodnutí soudu o úpadku Smluvního partnera ve smyslu zákona č. 182/2006 Sb., o úpadku a způsobech jeho řešení (insolvenční zákon), ve znění pozdějších předpisů;
- b) kterékoli prohlášení Smluvního partnera učiněné v čl. III. odst. 8 nebo odst. 9 Smlouvy je nebo se ukáže býti nepravdivým nebo pokud Smluvní partner porušil jakýkoli závazek vyplývající pro něj z čl. III. odst. 8 nebo odst. 9 Smlouvy;
- c) Smluvní partner je v prodlení se splněním jakéhokoliv peněžitého závazku vůči Lesům ČR vzniklého na základě Smlouvy po dobu delší než 15 kalendářních dnů;
- d) úhrn škod z těžebních činností způsobených Smluvním partnerem v průběhu jednoho kalendářního čtvrtletí přesáhne 20 % z finančního objemu prací projektovaného pro takové kalendářní čtvrtletí Těžebním projektem;
- e) úhrn škod z pěstebních činností způsobených Smluvním partnerem v průběhu jednoho kalendářního čtvrtletí přesáhne 10 % z finančního objemu prací projektovaného pro takové kalendářní čtvrtletí Pěstebním projektem;
- f) Smluvní partner provede více než dvakrát neoprávněnou těžbu v lesích, k nimž mají Lesy ČR právo hospodařit;
- g) Smluvní partner provede opakovaně (min. 2x) odvoz dříví, ke kterému nemá vlastnické právo, v případě neoprávněného odvozu více než 20 m³ dříví jsou Lesy ČR oprávněny odstoupit od Smlouvy již při prvním neoprávněném odvozu;
- h) Smluvní partner je v prodlení s prováděním Lesnických činností po dobu delší než 30 dnů, přestože byl na prodlení Lesy ČR písemně upozorněn, s výjimkou případů, kdy je toto prodlení způsobeno mimořádnou nepředvídatelnou a nepřekonatelnou překážkou vzniklou nezávisle na vůli Smluvního partnera ve smyslu ustanovení § 2913 odst. 2 Občanského zákoníku. Doba, po kterou trvají objektivní překážky způsobující nemožnost plnění Smluvním partnerem, se

nezapočítává do doby, po kterou je Smluvní partner v prodlení s prováděním Lesnických činností;

- i) Smluvní partner je v prodlení delším než 30 dnů s plněním objemu těžby podle Těžebního projektu nebo Zadávacích listů pro těžební činnosti o více než 10 %, přestože byl na prodlení Lesy ČR písemně upozorněn, s výjimkou případů, kdy je toto prodlení způsobeno mimořádnou nepředvídatelnou a nepřekonatelnou překážkou vzniklou nezávisle na vůli Smluvního partnera ve smyslu ustanovení § 2913 odst. 2 Občanského zákoníku;
- j) Smluvní partner na pokyn Lesů ČR podle čl. IV. odst. 10 Smlouvy v požadovaném rozsahu neomezí nebo nezastaví provádění Lesnických činností;
- k) Smluvní partner poruší povinnost odebrat dříví ve smyslu čl. XIII. odst. 1 Smlouvy;
- l) Smluvní partner je v prodlení s plněním plošného rozsahu samostatně jarního zalesnění nebo samostatně podzimního zalesnění podle Pěstebního projektu o více než 20 %, s výjimkou případů, kdy je prokazatelně způsobeno výlučně nepříznivými klimatickými podmínkami;
- m) Smluvní partner je v prodlení delším než 30 dnů s plněním pěstebních činností podle Pěstebního projektu nebo Zadávacích listů pěstebních činností o více než 10 % projektovaného objemu technologie, s výjimkou případů, kdy toto prodlení je prokazatelně způsobeno výlučně nepříznivými klimatickými podmínkami;
- n) Smluvní partner nedodrží zásady přenosu reprodukčního materiálu lesních dřevin podle Přílohy č. P2 – Zásady přenosu reprodukčního materiálu lesních dřevin nebo zásady chemického ošetření zejména dle čl. V. odst. 10 Smlouvy a vzniklý stav nenapraví ani v přiměřené lhůtě stanovené v písemné výzvě Lesů ČR, nebo tyto zásady poruší opakovaně (tj. více jak dvakrát);
- o) Smluvní partner nesplní ve stanovené lhůtě jakoukoliv povinnost dle čl. XVIII. odst. 4 Smlouvy;
- p) Smluvní partner i přes písemné upozornění opakovaně (min. 2x) nikoliv zanedbatelným způsobem poruší povinnost při vyplňování Číselníků dle čl. VI. Smlouvy, a to zejména ovšem nikoliv výhradně ve formě uvedení nesprávných údajů, ve formě neuvedení některých údajů. Nesprávným údajem se rozumí zejména údaj, který je uveden v rozporu s Přílohou č. T2 – Podrobné podmínky provádění těžebních činností, s Přílohou č. T4 – Definice ceníkových kódů těžebního dříví nebo s čl. VI. Smlouvy;
- q) Smluvní partner poruší povinnost k předložení originálu záruční listiny vystavené bankou ve prospěch Lesů ČR ve smyslu čl. XVIII. odst. 1 Smlouvy ve lhůtách uvedených v čl. XVIII. odst. 1 Smlouvy;
- r) Smluvní partner v přiměřené lhůtě dodatečně mu poskytnuté Lesy ČR dle čl. IV. odst. 9 Smlouvy neodstraní vady vzniklé výkonem Lesnických činností.

5. Smluvní partner je oprávněn odstoupit od Smlouvy, pokud:

- a) nabylo právní moci rozhodnutí soudu o úpadku Lesů ČR ve smyslu zákona č. 182/2006 Sb., o úpadku a způsobech jeho řešení (insolvenční zákon), ve znění pozdějších předpisů;
- b) Lesy ČR jsou v prodlení s úhradou jakéhokoliv peněžitého závazku Smluvnímu partnerovi vzniklého na základě Smlouvy po dobu delší než 15 dnů.

6. Smluvní partner je oprávněn Smlouvu písemně vypovědět v případě, že:

- a) rozloha SÚJ, na níž Smluvní partner dle Smlouvy provádí Lesnické činnosti, se zmenší o více než 30 % z původní rozlohy, tedy rozlohy, kterou SÚJ měla v den uzavření Smlouvy, nebo

- b) v důsledku aplikace Zákona o majetkovém vyrovnání s RC a NS dojde ke snížení ročního objemu těžebních činností o více než 20 % z předpokládaného objemu těžebních činností uvedeného v Sumáři těžebních činností pro danou SÚJ, který byl přílohou Zadávací dokumentace, nebo
- c) Smluvní partner nebude souhlasit se změnami Projektů provedenými podle čl. XI. odst. 6 Smlouvy (jednostranná změna ze strany Lesů ČR) a takové změny v příslušném kalendářním roce budou představovat nárůst či snížení pěstebních činností o více než 20 % celkového ročního finančního objemu těchto činností nebo, v případě těžebních činností, nárůst či snížení o více než 20 % celkového objemu roční těžby v metrech krychlových v daném kalendářním roce, vše oproti původnímu Projektu. Smluvní partner je v tomto případě oprávněn Smlouvu vypovědět nejpozději ve lhůtě 14 dnů od oznámení změny Projektu Smluvnímu partnerovi. Pokud Smluvní partner Smlouvu takto nevypoví, platí, že se změnou Projektu vyjádřil souhlas a že došlo k dohodě o jejím obsahu.

Výpovědní doba v případech uvedených pod písm. a) – c) tohoto odstavce činí 3 měsíce a počne běžet první den kalendářního měsíce následujícího po měsíci, v němž byla písemná výpověď doručena Lesům ČR. V průběhu výpovědní doby Smluvní partner zabezpečí činnosti v plném rozsahu dle Smlouvy, zejména s přihlédnutím k tomu, aby nedošlo k ohrožení stavu lesa a ohrožení osob a majetku na SÚJ.

- 7. Kterákoli ze smluvních stran je oprávněna Smlouvu písemně vypovědět v případě, že bude postupováno dle čl. XIV. odst. 6 písm. c) Smlouvy po dobu dvou bezprostředně po sobě jdoucích kalendářních čtvrtletí, tj. po dobu dvou bezprostředně po sobě jdoucích kalendářních čtvrtletí bude pro účely cenových úprav namísto nezveřejněného indexu použita hodnota „100,0; Smluvní partner je oprávněn takovou výpověď učinit nejpozději do 60 dnů od doručení písemného oznámení Lesům ČR obsahujícího informaci o zvoleném postupu cenové úpravy, resp. informaci o tom, že index opětovně nebyl zveřejněn, přičemž toto oznámení Lesy ČR učiní bezodkladně poté, co se dozví o opětovném neuveřejnění indexu. Lesy ČR jsou oprávněny výpověď učinit nejpozději do 60 dnů od odeslání písemného oznámení o neuveřejnění indexu Smluvnímu partnerovi. Nebude-li kteroukoli ze smluvních stran učiněna výpověď v uvedené lhůtě, platí, že smluvní strany s dalším trváním Smlouvy vyjádřily výslovný souhlas a jsou povinny ji nadále v plném rozsahu plnit (nadále bude indexováno plně v souladu s čl. XIV. odst. 6 Smlouvy, nebude-li příslušný index vydán). Výpovědní doba v daném případě činí 3 měsíce a počíná běžet první den kalendářního měsíce následujícího po měsíci, v němž byla výpověď doručena druhé smluvní straně. Během výpovědní doby je Smluvní partner povinen provádět a zabezpečit Lesnické činnosti v plném rozsahu dle Smlouvy. Pro vyloučení pochybností smluvní strany shodně uvádí, že pro účely cenových úprav do uplynutí výpovědní doby bude postupováno plně v souladu s čl. XIV. odst. 6 Smlouvy (nebude-li příslušný index vydán).
- 8. Kterákoli ze smluvních stran je dále oprávněna Smlouvu písemně vypovědět, a to i bez udání důvodu. Výpověď v tomto případě může být podána nejdříve po uplynutí 2 let od ode dne, v němž Smlouva nabyla účinnosti; výpovědní doba činí 6 měsíců a počne běžet první den kalendářního měsíce následujícího po měsíci, v němž byla výpověď doručena druhé smluvní straně.
- 9. V případě zániku Smlouvy před uplynutím doby jejího trvání je Smluvní partner povinen předložit Lesům ČR do 15 pracovních dnů po zániku Smlouvy souhrnnou zprávu, ze které bude vyplývat rekapitulace stavu SÚJ a ve které budou zejména podrobně specifikovány práce, které nesnesou odkladu, a v případě jejich neprovedení

by hrozila újma. Do 15 pracovních dnů po zániku Smlouvy je Smluvní partner povinen předat Lesům ČR zpět podklady jemu předané do výpůjčky dle čl. IV. odst. 4 Smlouvy, či vrátit jiné předané podklady a materiály poskytnuté v rámci plnění Smlouvy.

10. V případě zániku Smlouvy jsou smluvní strany povinny vypořádat své vzájemné závazky podle Smlouvy bez zbytečného odkladu. Smluvní strany se dohodly, že závazky vzniklé v důsledku provedení Lesnických činností, dodávek dříví dle Smlouvy, jakož i jakékoliv jiné peněžité i nepeněžité závazky vzniklé na základě Smlouvy, budou v případě zániku Smlouvy vypořádány dle podmínek zaniklé Smlouvy, a to včetně cen Lesnických činností a dříví určených dle zaniklé Smlouvy. Odstoupením od Smlouvy či jiným jejím zánikem nezaniká právo smluvních stran na zaplacení plnění vzájemně si poskytnutého na základě Smlouvy dle podmínek Smlouvy, a to včetně ceny dříví a ceny Lesnických činností. Odstoupením od Smlouvy či jiným jejím zánikem nezaniká právo Lesů ČR na čerpání bankovní záruky dle čl. XVIII. Smlouvy, jakož ani závazky, na jejichž pokrytí se bankovní záruka vztahuje.
11. Pokud je v tomto článku Smlouvy vztaženo oprávnění na odstoupení od Smlouvy na plnění Pěstebního projektu, nevztahuje se toto oprávnění na typ projektu 2 (tj. „Projekt předaný podmíněný“), a to do doby zadání předmětných pěstebních činností Zadávacím listem pěstebních činností.

XXI. Criminal Compliance doložka

1. Smluvní strany níže svým podpisem stvrzují, že v průběhu vyjednávání o Smlouvě vždy jednaly a postupovaly čestně a transparentně a současně se zavazují, že takto budou jednat i při plnění Smlouvy a veškerých činnostech s ní souvisejících.
2. Smluvní strany se dále zavazují vždy jednat tak a přijmout taková opatření, aby nedošlo ke vzniku důvodného podezření na spáchání trestného činu či k samotnému jeho spáchání (včetně formy účastenství), v důsledku tedy jednat tak, aby kterékoli ze smluvních stran nemohla být přičtena odpovědnost podle zákona č. 418/2011 Sb., o trestní odpovědnosti právnických osob a řízení proti nim, ve znění pozdějších předpisů, nebo nevznikla trestní odpovědnost fyzických osob (včetně zaměstnanců) podle zákona č. 40/2009 Sb., trestní zákoník, ve znění pozdějších předpisů, případně aby nebylo zahájeno trestní stíhání proti jakékoliv ze smluvních stran včetně jejich zaměstnanců podle platných a účinných právních předpisů.
3. Lesy ČR za tímto účelem vytvořily tzv. Criminal Compliance Program Lesů České republiky, s.p. (viz www.lesy.cz), a v jeho rámci přijaly závazek vymezovat se proti jakémukoli protiprávnímu a neetickému jednání a nastavily postupy k prevenci a odhalování takového jednání.

XXII. Závěrečná ustanovení

1. Smluvní partner prohlašuje, že si je vědom skutečnosti, že Lesy ČR mají zájem na realizaci Veřejné zakázky v souladu se zásadami společensky odpovědného zadávání veřejných zakázek. Smluvní partner se zavazuje po celou dobu trvání smluvního vztahu založeného Smlouvou zajistit dodržování veškerých právních předpisů, zejména pak pracovněprávních (odměňování, pracovní doba, doba odpočinku mezi směnami, placená práce přesčas), dále předpisů týkajících se oblasti zaměstnanosti a bezpečnosti a ochrany zdraví při práci, a to vůči všem osobám, které se na realizaci Veřejné zakázky,

resp. plnění Smlouvy, podílejí a bez ohledu na to, zda budou Lesnické činnosti prováděny Smluvním partnerem či jeho poddodavatelem.

2. Smluvní partner prohlašuje, že má sjednáno pojištění odpovědnosti za škodu způsobenou třetí osobě s limitem pojistného plnění alespoň ve výši 10 mil. Kč pro jednu škodní událost; v případě, že na straně Smluvního partnera je více účastníků, Smluvní partner prohlašuje, že pojistná smlouva pokrývá případnou škodu způsobenou kterýmkoliv účastníkem na straně Smluvního partnera v plné výši 10 mil. Kč pro jednu škodní událost, resp. že každý z těchto účastníků disponuje vlastní pojistnou smlouvou s limitem pojistného plnění alespoň ve výši 10 mil. Kč pro jednu škodní událost.
3. Smluvní strany berou na vědomí a jsou plně srozuměny s povinností uveřejnit Smlouvu včetně veškerých jejích příloh, změn a dodatků plně v souladu se Zákonem o zadávání veřejných zakázek, resp. Zákonem o registru smluv.
4. Smlouva a právní vztahy jí upravené se řídí právním řádem České republiky, zejména pak Občanským zákoníkem a Zákonem o lesích. Při výkladu Smlouvy je třeba přihlídnout i k obchodním zvyklostem zachovávaným obecně v odvětví lesního hospodářství (např. DP).
5. Případné spory mezi smluvními stranami, které mezi nimi vzniknou v souvislosti s plněním Smlouvy, budou řešeny přednostně vzájemným jednáním a dohodou.
6. Smluvní strany sjednávají pro řešení sporů ze Smlouvy ve smyslu ustanovení § 89a zákona č. 99/1963 Sb., občanský soudní řád, ve znění pozdějších předpisů, jako místně příslušný soud v prvním stupni, který je obecným soudem, nebo v jehož obvodu je sídlo obecného soudu Lesů ČR v době uzavření Smlouvy.
7. Smlouva může být měněna, doplňována či ukončena pouze v písemné formě. Smluvní strany berou na vědomí, že změny Smlouvy je možno sjednat pouze za podmínek stanovených právními předpisy o zadávání veřejných zakázek.
8. Práva a povinnosti vyplývající ze Smlouvy nelze bez předchozího písemného souhlasu druhé smluvní strany převést na třetí osobu.
9. Smlouva je vyhotovena ve třech stejnopisech, z nichž Lesy ČR obdrží dva a Smluvní partner jeden stejnopis.
10. Smluvní strany prohlašují, že si Smlouvu před podpisem přečetly, porozuměly Smlouvě i všem jejím jednotlivým ustanovením a používaným pojmům a obratům a souhlasí s celým jejím obsahem, který vyjadřuje jejich pravou a svobodnou vůli, což stvrzují svými podpisy.
11. Nedílnou součástí Smlouvy jsou tyto její přílohy:
 - Příloha č. D1 – Ceník dříví [část Ceník prodeje dříví (hroubí) na lokalitě “při pni“; část Řazení dřevin do skupin];
 - Příloha č. D2 – Matice pro výpočet cen dříví;
 - Příloha č. P1 – Pěstební projekt do 31. 12. 2021;

- Příloha č. P2 – Zásady přenosu reprodukčního materiálu lesních dřevin;
- Příloha č. P3 – Podrobné podmínky provádění pěstebních činností;
- Příloha č. P4 – Ceník pěstebních činností (část A - ceník PČ; část B - ceník SaMa);
- Příloha č. P5 – Katalog pro oplocenky používané při mechanické ochraně mladých lesních porostů;
- Příloha č. P6 – Řadič výkonů pěstebních činností;
- Příloha č. T1 – Těžební projekt do 31. 12. 2021;
- Příloha č. T2 – Podrobné podmínky provádění těžebních činností;
- Příloha č. T3 – Ceník těžebních činností;
- Příloha č. T4 – Definice ceníkových kódů těžného dříví;
- Příloha č. T5 – Řadič výkonů těžebních činností;
- Příloha č. Z1 – Vzor Zadávacího listu - Pěstební a ostatní činnosti;
- Příloha č. Z1/a – Vzor Zadávacího listu - Těžební činnosti;
- Příloha č. Z1/b – Vzor Zadávacího listu - Roztroušená nahodilá těžba;
- Příloha č. Z1/c – Vzor Zadávacího listu - Objednávka asanace;
- Příloha č. Z2 – Ostatní informace;
- Příloha č. Z3 – Zásady bezpečnosti a ochrany zdraví při práci;
- Příloha č. Z4 – Zásady požární ochrany;

V případě rozporu vlastního textu Smlouvy s přílohami Smlouvy má přednost vlastní text Smlouvy.

V Teplicích dne 2.11.2020

V Teplicích dne 2.11.2020

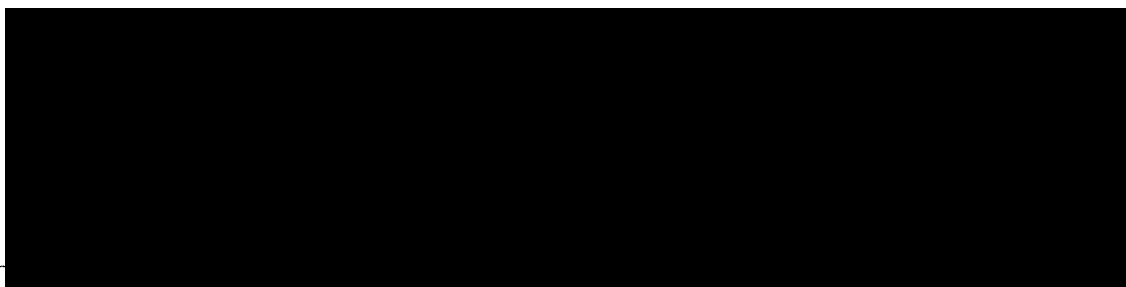

Lesy České republiky, s.p.
Ing. Pavel Rus
 ředitel Krajského ředitelství Teplice

UNILES, a.s.
Ing. Petr Jelínek
 předseda představenstva

PŘÍLOHA č. D1 CENÍK DŘÍVÍ

Státní podnik Lesy České republiky, s.p., zachovává nulovou toleranci k jakémukoli nelegálnímu jednání a dodržuje maximální transparentnost, legalitu a etiku. Součástí firemní kultury státního podniku Lesy České republiky, s.p., je Criminal compliance program (viz www.lesycr.cz), který stanoví zásady a pravidla jednání zaměstnanců či jiných osob jednajících za státní podnik Lesy České republiky, s.p. (dále jen „zaměstnanec“). Každý zaměstnanec má povinnost oznámit jakékoli podezřelé či nelegální jednání. V jakémkoli případě, kdy je jednání zaměstnance v rozporu s Criminal compliance programem, nelze je považovat za jednání v rámci nebo v zájmu státního podniku Lesy České republiky, s.p. Takové jednání je možné oznámit, a to i anonymně způsoby uvedenými na webových stránkách www.lesycr.cz.

Lesnické činnosti s prodejem dříví 2021+

účastník: UNILES, a.s.
 IČO: 47307706
 kontaktní osoba: Ing. Petr Jelínek
 telefon: 412 332 492
 ulice: Jiříkovská 913/18
 obec: Rumburk
 PSČ: 408 01

číslo LS:	241
název LS:	LS Rumburk
kód zakázky:	241253
název:	Kytlice
těžba celkem:	280 510 m ³

nabídková cena (NC_{CELKEM}) je

29 930 868 Kč

z toho:

cena pěstebních činností (C_{PC}): 121 088 355 Kč
 cena sadebního materiálu (C_{SaMa}): 13 007 600 Kč
 cena těžebních činností (C_{TC}): 74 152 850 Kč
 cena dříví (hroubí) na lokalitě "při pni" (C_{PD}): 178 317 937 Kč

Vzorec pro výpočet nabídkové ceny:

$$NC_{CELKEM} = C_{PC} + C_{SaMa} + C_{TC} - C_{PD}$$

Hodnota pro stanovení finančního limitu (H_{FL}): 208 248 805 Kč

tato hodnota bude doplněna zadavatelem do čl. XX odst. 1 Smlouvy

$$H_{FL} = C_{PC} + C_{SaMa} + C_{TC}$$

Minimální hodnota bankovní záruky (BZ): 8 920 000 Kč

tato hodnota bude doplněna zadavatelem do čl. XVIII odst. 1 Smlouvy

$$BZ = ZAOKROUHLIT\ NA\ DESETITISICE\ (3\ x\ CPD\ /60)$$

Příloha č. D1 - Ceník dříví [část Řazení dřevin do skupin]

kód zakázky:	241253
název zakázky:	Kytlice
název OJ:	LS Rumburk

Řazení dřevin do skupin pro prodej dříví na lokalitě "při pni"

č. SD	název SD	výčet dřevin ve skupině dřevin	dřev. pro indexaci
1	SM, JD	SM, SMP, SMC, SMS, SMO, SME, SMX, JD, JDO, JDJ, JDK, JDV, JDX	SM
2	DG, BO, MD	DG, BO, BOC, BKS, VJ, LMB, BOP, BOX, KOS, BL, TS, JAL, JX, MD, MDX	BO
3	BK, JS, JV	BK, JV, KL, BB, JVJ, JVX, JS, JSA, JSU	BK
4	DB, BR, OsL - T	DB, DBS, DBZ, DBC, DBP, DBB, DBX, CER, OR, ORC, TR, BR, BRP, HB, JL, JLH, JLV, AK, JR, BRK, MK, PL, STR, HR, JB, LTX	BK
5	OL, TP, OsL - M	OL, OLS, OLZ, TP, TPC, TPX, TPS, LP, LPV, LPS, OS, JIV, VR, KS, KJ, PJ, LMX, KR	BK

Příloha č. D1 - Ceník dříví [část Ceník prodeje dříví (hroubí) na lokalitě „při pni“]

kód zakázky: 241253
 název zakázky: Kytlice
 název OJ: LS Rumburk
 objem dříví [m³]: 280 000

účastník: UNILES, a.s.
 IČO: 47307706
 ulice: Jiříkovská 913/18
 obec: Rumburk 408 01

Měrná jednotka = Kč/m³

SD	č. SD	CK	druh těžby	kvalita	skupina hmotností							
					-0,09	-0,14	-0,19	-0,29	-0,49	-0,69	-0,99	1,00+
SM, JD	1	1000	Podrostní	běžná	1	85	111	237	497	606	667	617
SM, JD	1	3000	Na holině	běžná	1	85	111	237	797	952	1 013	963
SM, JD	1	xx10	Bez rozlišení	souše	1	1	4	76	304	341	387	337
SM, JD	1	xx20	Bez rozlišení	kůrovec	1	18	113	183	437	604	674	624
SM, JD	1	xx30	Bez rozlišení	lapák				105	341	453	509	505
SM, JD	1	xx40	Bez rozlišení	živelná	1	5	23	332	531	688	766	716
SM, JD												
DG, BO, MD	2	1000	Podrostní	běžná		1	1	1	77	358	907	1 108
DG, BO, MD	2	3000	Na holině	běžná		1	1	1	77	358	907	1 108
DG, BO, MD	2	xx10	Bez rozlišení	souše		1	1	1	239	314	562	539
DG, BO, MD	2	xx40	Bez rozlišení	živelná		30	1	54	460	656	1 013	1 130
DG, BO, MD												
BK, JS, JV	3	1000	Podrostní	běžná		571	538	545	754	758	769	725
BK, JS, JV	3	3000	Na holině	běžná		571	538	545	754	758	769	725
BK, JS, JV	3	xx10	Bez rozlišení	souše		571	538	545	754	758	769	721
BK, JS, JV	3	xx40	Bez rozlišení	živelná	841	871	838	845	1 054	1 058	1 069	1 024
BK, JS, JV												
DB, BR, OsL - T	4	1000	Podrostní	běžná		721	688	695	904	908	914	864
DB, BR, OsL - T	4	3000	Na holině	běžná	691	721	688	695	904	908	914	864
DB, BR, OsL - T	4	xx10	Bez rozlišení	souše	391	421	388	395	604	608	614	564
DB, BR, OsL - T	4	xx40	Bez rozlišení	živelná	391	421	388	395	604	608	614	564
DB, BR, OsL - T												
OL, TP, OsL - M	5	3000	Na holině	běžná	91	121	88	95	304	308	314	264
OL, TP, OsL - M	5	xx10	Bez rozlišení	souše	91	121	88	95	304	308	314	264
OL, TP, OsL - M	5	xx40	Bez rozlišení	živelná	91	121	88	95	304	308	314	264
OL, TP, OsL - M												

PŘÍLOHA č. D2 MATICE PRO VÝPOČET CEN DŘÍVÍ

Matice vah LČR pro aplikaci Indexů cen dříví

Indexační dřevina SM										
kvalita	jakost ČSÚ	dřevina ČSÚ	-0,09	-0,14	-0,19	-0,29	-0,49	-0,69	-0,99	+1,00
běžná	Výřezy III. A/B třídy jakosti	smrk	0,03	0,09	0,20	0,31	0,38	0,43	0,45	0,47
	Výřezy III. C třídy jakosti	smrk	0,01	0,02	0,05	0,07	0,09	0,10	0,11	0,11
	Výřezy III. D třídy jakosti	smrk	0,00	0,01	0,04	0,09	0,13	0,15	0,17	0,18
	Dříví V. třídy jakosti - dříví pro výrobu buničiny	smrk	0,96	0,88	0,71	0,53	0,40	0,32	0,27	0,24
	Celkem		1,00	1,00	1,00	1,00	1,00	1,00	1,00	1,00
souše	Výřezy III. A/B třídy jakosti	smrk	0,00	0,00	0,00	0,00	0,00	0,00	0,00	0,00
	Výřezy III. C třídy jakosti	smrk	0,00	0,00	0,00	0,00	0,00	0,00	0,00	0,00
	Výřezy III. D třídy jakosti	smrk	0,00	0,10	0,22	0,37	0,49	0,58	0,65	0,70
	Dříví V. třídy jakosti - dříví pro výrobu buničiny	smrk	1,00	0,90	0,78	0,63	0,51	0,42	0,35	0,30
	Celkem		1,00	1,00	1,00	1,00	1,00	1,00	1,00	1,00
kůrovcové	Výřezy III. A/B třídy jakosti	smrk	0,00	0,00	0,00	0,00	0,00	0,00	0,00	0,00
	Výřezy III. C třídy jakosti	smrk	0,00	0,00	0,05	0,07	0,09	0,12	0,15	0,15
	Výřezy III. D třídy jakosti	smrk	0,00	0,05	0,10	0,18	0,26	0,28	0,40	0,40
	Dříví V. třídy jakosti - dříví pro výrobu buničiny	smrk	1,00	0,95	0,85	0,75	0,65	0,60	0,45	0,45
	Celkem		1,00	1,00	1,00	1,00	1,00	1,00	1,00	1,00
lapák	Výřezy III. A/B třídy jakosti	smrk	0,00	0,00	0,00	0,03	0,05	0,07	0,09	0,11
	Výřezy III. C třídy jakosti	smrk	0,00	0,05	0,14	0,22	0,28	0,31	0,35	0,37
	Výřezy III. D třídy jakosti	smrk	0,02	0,05	0,09	0,14	0,20	0,24	0,25	0,26
	Dříví V. třídy jakosti - dříví pro výrobu buničiny	smrk	0,98	0,90	0,77	0,61	0,47	0,38	0,31	0,26
	Celkem		1,00	1,00	1,00	1,00	1,00	1,00	1,00	1,00
živelná	Výřezy III. A/B třídy jakosti	smrk	0,00	0,00	0,05	0,14	0,21	0,26	0,31	0,35
	Výřezy III. C třídy jakosti	smrk	0,00	0,04	0,09	0,12	0,17	0,19	0,20	0,21
	Výřezy III. D třídy jakosti	smrk	0,02	0,04	0,05	0,09	0,11	0,13	0,13	0,14
	Dříví V. třídy jakosti - dříví pro výrobu buničiny	smrk	0,98	0,92	0,81	0,65	0,51	0,42	0,36	0,30
	Celkem		1,00	1,00	1,00	1,00	1,00	1,00	1,00	1,00
Indexační dřevina BO										
kvalita	jakost ČSÚ	dřevina ČSÚ	-0,09	-0,14	-0,19	-0,29	-0,49	-0,69	-0,99	+1,00
běžná	Výřezy III. A/B třídy jakosti	borovice	0,00	0,01	0,11	0,21	0,32	0,41	0,48	0,53
	Výřezy III. C třídy jakosti	borovice	0,00	0,01	0,03	0,06	0,10	0,13	0,14	0,15
	Výřezy III. D třídy jakosti	borovice	0,02	0,07	0,10	0,13	0,11	0,08	0,05	0,02
	Dříví V. třídy jakosti - dříví pro výrobu buničiny	borovice	0,98	0,91	0,76	0,60	0,47	0,38	0,33	0,30
	Celkem		1,00	1,00	1,00	1,00	1,00	1,00	1,00	1,00
souše	Výřezy III. A/B třídy jakosti	borovice	0,00	0,00	0,00	0,00	0,00	0,00	0,00	0,00
	Výřezy III. C třídy jakosti	borovice	0,00	0,00	0,00	0,00	0,00	0,00	0,00	0,00
	Výřezy III. D třídy jakosti	borovice	0,00	0,00	0,07	0,17	0,30	0,39	0,47	0,53
	Dříví V. třídy jakosti - dříví pro výrobu buničiny	borovice	1,00	1,00	0,93	0,83	0,70	0,61	0,53	0,47
	Celkem		1,00	1,00	1,00	1,00	1,00	1,00	1,00	1,00
kůrovcové	Výřezy III. A/B třídy jakosti	borovice	0,00	0,00	0,00	0,00	0,00	0,00	0,00	0,00
	Výřezy III. C třídy jakosti	borovice	0,00	0,00	0,05	0,07	0,09	0,12	0,15	0,15
	Výřezy III. D třídy jakosti	borovice	0,00	0,05	0,10	0,18	0,26	0,28	0,40	0,40
	Dříví V. třídy jakosti - dříví pro výrobu buničiny	borovice	1,00	0,95	0,85	0,75	0,65	0,60	0,45	0,45
	Celkem		1,00	1,00	1,00	1,00	1,00	1,00	1,00	1,00
lapák	Výřezy III. A/B třídy jakosti	borovice	0,00	0,00	0,01	0,02	0,04	0,07	0,10	0,12
	Výřezy III. C třídy jakosti	borovice	0,00	0,03	0,06	0,08	0,11	0,12	0,14	0,15
	Výřezy III. D třídy jakosti	borovice	0,00	0,05	0,13	0,22	0,30	0,34	0,35	0,38
	Dříví V. třídy jakosti - dříví pro výrobu buničiny	borovice	1,00	0,92	0,80	0,68	0,55	0,47	0,41	0,35
	Celkem		1,00	1,00	1,00	1,00	1,00	1,00	1,00	1,00
živelná	Výřezy III. A/B třídy jakosti	borovice	0,00	0,01	0,08	0,18	0,25	0,30	0,34	0,36
	Výřezy III. C třídy jakosti	borovice	0,00	0,02	0,06	0,08	0,12	0,13	0,14	0,15
	Výřezy III. D třídy jakosti	borovice	0,00	0,03	0,05	0,06	0,07	0,08	0,10	0,12
	Dříví V. třídy jakosti - dříví pro výrobu buničiny	borovice	1,00	0,94	0,81	0,68	0,56	0,49	0,42	0,37
	Celkem		1,00	1,00	1,00	1,00	1,00	1,00	1,00	1,00

Indexační dřevina MD										
kvalita	jakost ČSÚ	dřevina ČSÚ	-0,09	-0,14	-0,19	-0,29	-0,49	-0,69	-0,99	+1,00
běžná	Výřezy III. A/B třídy jakosti	modřín	0,00	0,01	0,06	0,17	0,29	0,41	0,51	0,55
	Výřezy III. C třídy jakosti	modřín	0,00	0,01	0,06	0,08	0,13	0,17	0,21	0,23
	Výřezy III. D třídy jakosti	modřín	0,00	0,08	0,11	0,14	0,11	0,09	0,05	0,03
	Dříví V. třídy jakosti - dříví pro výrobu buničiny	borovice	1,00	0,90	0,77	0,61	0,47	0,33	0,23	0,19
		Celkem	1,00	1,00	1,00	1,00	1,00	1,00	1,00	1,00
souše	Výřezy III. A/B třídy jakosti	modřín	0,00	0,00	0,00	0,00	0,00	0,00	0,00	0,00
	Výřezy III. C třídy jakosti	modřín	0,00	0,00	0,00	0,00	0,00	0,00	0,00	0,00
	Výřezy III. D třídy jakosti	modřín	0,00	0,05	0,14	0,24	0,38	0,52	0,63	0,70
	Dříví V. třídy jakosti - dříví pro výrobu buničiny	borovice	1,00	0,95	0,86	0,76	0,62	0,48	0,37	0,30
		Celkem	1,00	1,00	1,00	1,00	1,00	1,00	1,00	1,00
kúrovcové	Výřezy III. A/B třídy jakosti	modřín	0,00	0,00	0,00	0,00	0,00	0,00	0,00	0,00
	Výřezy III. C třídy jakosti	modřín	0,00	0,00	0,05	0,10	0,12	0,15	0,18	0,18
	Výřezy III. D třídy jakosti	modřín	0,00	0,05	0,10	0,15	0,23	0,25	0,37	0,37
	Dříví V. třídy jakosti - dříví pro výrobu buničiny	borovice	1,00	0,95	0,85	0,75	0,65	0,60	0,45	0,45
		Celkem	1,00	1,00	1,00	1,00	1,00	1,00	1,00	1,00
lapák	Výřezy III. A/B třídy jakosti	modřín	0,00	0,00	0,01	0,02	0,04	0,07	0,09	0,11
	Výřezy III. C třídy jakosti	modřín	0,00	0,01	0,06	0,09	0,13	0,20	0,23	0,23
	Výřezy III. D třídy jakosti	modřín	0,00	0,04	0,11	0,21	0,29	0,34	0,38	0,42
	Dříví V. třídy jakosti - dříví pro výrobu buničiny	borovice	1,00	0,95	0,82	0,68	0,54	0,39	0,30	0,24
		Celkem	1,00	1,00	1,00	1,00	1,00	1,00	1,00	1,00
živelná	Výřezy III. A/B třídy jakosti	modřín	0,00	0,01	0,06	0,16	0,26	0,34	0,38	0,42
	Výřezy III. C třídy jakosti	modřín	0,00	0,01	0,06	0,09	0,11	0,17	0,19	0,19
	Výřezy III. D třídy jakosti	modřín	0,00	0,01	0,04	0,05	0,07	0,10	0,11	0,13
	Dříví V. třídy jakosti - dříví pro výrobu buničiny	borovice	1,00	0,97	0,84	0,70	0,56	0,39	0,32	0,26
		Celkem	1,00	1,00	1,00	1,00	1,00	1,00	1,00	1,00
Indexační dřevina BK										
kvalita	jakost ČSÚ	dřevina ČSÚ	-0,09	-0,14	-0,19	-0,29	-0,49	-0,69	-0,99	+1,00
běžná	Výřezy III. A/B třídy jakosti	buk	0,00	0,00	0,00	0,00	0,04	0,07	0,11	0,16
	Výřezy III. C třídy jakosti	buk	0,00	0,00	0,00	0,00	0,04	0,05	0,07	0,08
	Výřezy III. D třídy jakosti	buk	0,00	0,00	0,00	0,00	0,04	0,07	0,13	0,17
	Dříví V. třídy jakosti - dříví pro výrobu buničiny	buk	0,64	0,71	0,76	0,80	0,70	0,66	0,56	0,48
	Dříví VI. třídy jakosti - palivové dříví	listnaté	0,36	0,29	0,24	0,20	0,18	0,15	0,13	0,11
		Celkem	1,00	1,00	1,00	1,00	1,00	1,00	1,00	1,00
souše	Výřezy III. A/B třídy jakosti	buk	0,00	0,00	0,00	0,00	0,00	0,00	0,00	0,00
	Výřezy III. C třídy jakosti	buk	0,00	0,00	0,00	0,00	0,00	0,00	0,00	0,00
	Výřezy III. D třídy jakosti	buk	0,00	0,00	0,00	0,00	0,00	0,00	0,00	0,00
	Dříví V. třídy jakosti - dříví pro výrobu buničiny	buk	0,55	0,58	0,60	0,62	0,65	0,67	0,68	0,70
	Dříví VI. třídy jakosti - palivové dříví	listnaté	0,45	0,42	0,40	0,38	0,35	0,33	0,32	0,30
		Celkem	1,00	1,00	1,00	1,00	1,00	1,00	1,00	1,00
živelná	Výřezy III. A/B třídy jakosti	buk	0,00	0,00	0,00	0,00	0,02	0,05	0,07	0,11
	Výřezy III. C třídy jakosti	buk	0,00	0,00	0,00	0,00	0,03	0,04	0,05	0,07
	Výřezy III. D třídy jakosti	buk	0,00	0,00	0,00	0,00	0,03	0,07	0,13	0,17
	Dříví V. třídy jakosti - dříví pro výrobu buničiny	buk	0,65	0,68	0,70	0,71	0,65	0,59	0,53	0,45
	Dříví VI. třídy jakosti - palivové dříví	listnaté	0,35	0,32	0,30	0,29	0,27	0,25	0,22	0,20
		Celkem	1,00	1,00	1,00	1,00	1,00	1,00	1,00	1,00
Indexační dřevina DB										
kvalita	jakost ČSÚ	dřevina ČSÚ	-0,09	-0,14	-0,19	-0,29	-0,49	-0,69	-0,99	+1,00
běžná	Výřezy III. A/B třídy jakosti	dub	0,00	0,00	0,00	0,01	0,06	0,11	0,18	0,23
	Výřezy III. C třídy jakosti	dub	0,00	0,00	0,00	0,01	0,04	0,09	0,16	0,17
	Výřezy III. D třídy jakosti	dub	0,00	0,00	0,00	0,03	0,07	0,11	0,13	0,15
	Dříví V. třídy jakosti - dříví pro výrobu buničiny	dub	0,70	0,75	0,78	0,77	0,67	0,56	0,42	0,35
	Dříví VI. třídy jakosti - palivové dříví	listnaté	0,30	0,25	0,22	0,18	0,16	0,13	0,11	0,10
		Celkem	1,00	1,00	1,00	1,00	1,00	1,00	1,00	1,00
souše	Výřezy III. A/B třídy jakosti	dub	0,00	0,00	0,00	0,00	0,00	0,00	0,00	0,00
	Výřezy III. C třídy jakosti	dub	0,00	0,00	0,00	0,00	0,00	0,00	0,00	0,00
	Výřezy III. D třídy jakosti	dub	0,00	0,00	0,00	0,00	0,00	0,05	0,10	0,20
	Dříví V. třídy jakosti - dříví pro výrobu buničiny	dub	0,65	0,67	0,70	0,72	0,75	0,72	0,69	0,60
	Dříví VI. třídy jakosti - palivové dříví	listnaté	0,35	0,33	0,30	0,28	0,25	0,23	0,21	0,20
		Celkem	1,00	1,00	1,00	1,00	1,00	1,00	1,00	1,00
živelná	Výřezy III. A/B třídy jakosti	dub	0,00	0,00	0,00	0,00	0,02	0,05	0,13	0,19
	Výřezy III. C třídy jakosti	dub	0,00	0,00	0,00	0,00	0,04	0,07	0,10	0,12
	Výřezy III. D třídy jakosti	dub	0,00	0,00	0,00	0,00	0,06	0,11	0,15	0,17
	Dříví V. třídy jakosti - dříví pro výrobu buničiny	dub	0,65	0,70	0,75	0,79	0,70	0,61	0,48	0,40
	Dříví VI. třídy jakosti - palivové dříví	listnaté	0,35	0,30	0,25	0,21	0,18	0,16	0,14	0,12
		Celkem	1,00	1,00	1,00	1,00	1,00	1,00	1,00	1,00

Vzorce pro výpočet cen Lesnických činností a cen dříví

1. Vzorec pro výpočet Smluvní inflace (INF_{xQ}) dle čl. VIII. odst. 3 Smlouvy

INF_{xQ} - výše Smluvní inflace se vypočte dle vzorce:

$$INF_{xQ} = (KIMZD_{1Q} * KIMZD_{2Q} * \dots * KIMZD_{xQ} * 0,75 \\ + KIPHM_{1Q} * KIPHM_{2Q} * \dots * KIPHM_{xQ} * 0,15 \\ + KIPRU_{1Q} * KIPRU_{2Q} * \dots * KIPRU_{xQ} * 0,10) * 100 - 100$$

Kde:

$KIMZD_{1-xQ}$ Klouzavé indexy mezd

$KIPHM_{1-xQ}$ Klouzavé indexy PHM

$KIPRU_{1-xQ}$ Klouzavé indexy průmyslu

$KIMZD_{1Q}$ Klouzavý index mezd pro první čtvrtletí 2021

$KIPHM_{1Q}$ Klouzavý index PHM pro druhé čtvrtletí 2021

$KIPRU_{1Q}$ Klouzavý index průmyslu pro druhé čtvrtletí 2021

Čtyřkvartální Klouzavé indexy jsou počítány z čtvrtletních indexů dle vzorce:

$$KI_Q = (I_{Q-4} * I_{Q-3} * I_{Q-2} * I_{Q-1} - 1) / 4 + 1$$

Čtvrtletní indexy (I_Q) jsou počítány rozdílně dle charakteru zdrojových dat.

- V případě Indexů mezd ($IMZD_Q$) je zdrojem výše průměrné měsíční mzdy (za čtvrtletí) uveřejněná ČSÚ ve dvou po sobě následujících čtvrtletích. Index mezd se vypočte podílem příslušných průměrných mezd:

$$IMZD_Q = \frac{\text{výše mzdy}_Q}{\text{výše mzdy}_{Q-1}}$$

- V případě Indexů PHM ($IPHM_Q$) jsou zdrojem průměrné čtvrtletní ceny nafty vypočtené jako průměr měsíčních cen motorové nafty uveřejněných ČSÚ. Index PHM se vypočte podílem příslušných čtvrtletních cen nafty:

$$IPHM_Q = \frac{\text{průměrná čtvrtletní cena nafty}_Q}{\text{průměrná čtvrtletní cena nafty}_{Q-1}}$$

- V případě Indexů průmyslu ($IPRU_Q$) jsou zdrojem průměrné indexy za čtvrtletí vypočtené jako průměr měsíčních bazických Indexů cen Zemědělských a lesnických strojů (průměr roku 2015 = 100) uveřejněných ČSÚ. Index průmyslu se vypočte podílem příslušných čtvrtletních průměrných indexů:

$$IPRU_Q = \frac{\text{průměrný index}_Q}{\text{průměrný index}_{Q-1}}$$

1.1. Teoretický příklad výpočtu Smluvní inflace (INF_{xQ}) dle čl. VIII. odst. 3 Smlouvy

Příklad výpočtu pro druhé a třetí čtvrtletí roku 2021 za teoretického předpokladu že:

A.) budou ČSÚ vyhlášeny čtvrtletní průměrné hrubé mzdy v odvětví Zemědělství, lesnictví a rybářství v uvedené výši, z nichž bude možné odvodit uvedené klouzavé indexy:

Průměrná hrubá měsíční mzda podle odvětví - sekce CZ-NACE

v Kč, na přepočtené počty

Ukazatel Indicator	2019	2020				2021	
	Q4	Q1	Q2	Q3	Q4	Q1	Q2
A Zemědělství, lesnictví a rybářství Agriculture, forestry and fishing	23 952	20 126	21 396	22 907	25 049	21 348	22 256
čtvrtletní indexy mezd		0,840	1,063	1,071	1,094	0,852	
Klouzavý index mezd ($KIMZD_{1Q}$)		průměrná změna 1Q.2020 - 4Q.2020 ==>				1,011	
Klouzavý index mezd ($KIMZD_{1Q}$)		průměrná změna 2Q.2020 - 1Q.2021 ==>				1,015	

B.) budou ČSÚ vyhlášeny měsíční ceny motorové nafty v uvedené výši, z nichž bude možné odvodit uvedené klouzavé indexy:

Průměrné ceny pohonných hmot za jednotlivé měsíce

období	2020												2021					
	Q1			Q2			Q3			Q4			Q1		Q2			
rok čtvrtletí	1/20	2/20	3/20	4/20	5/20	6/20	7/20	8/20	9/20	10/20	11/20	12/20	1/21	2/21	3/21	4/21	5/21	6/21
Motorová nafta (Kč/l)	27,28	25,45	25,59	25,97	26,91	28,21	28,21	27,64	27,75	28,23	28,54	29,40	30,37	30,51	30,31	30,09	30,28	30,54
měsíční indexy (předchozí období = 1)	26,107			27,030			27,867			28,723			30,397		30,303			
čtvrtletní indexy PHM				1,035			1,031			1,031			1,058		0,997			
Klouzavý index PHM ($KIPHM_{1Q}$)				průměrná změna 2Q.2020 - 1Q.2021 ==>												1,041		
Klouzavý index PHM ($KIPHM_{2Q}$)				průměrná změna 3Q.2020 - 2Q.2021 ==>												1,030		

C.) budou ČSÚ vyhlášeny indexy cen Zemědělských a lesnických strojů v uvedené výši, z nichž bude možné odvodit uvedené klouzavé indexy:

Index cen průmyslových výrobců podle sekce, subsekce, oddílu a skupiny CZ-CPA v České republice (Průměr roku 2015 = 100)

období	2020												2021					
	Q1			Q2			Q3			Q4			Q1		Q2			
rok čtvrtletí	1/20	2/20	3/20	4/20	5/20	6/20	7/20	8/20	9/20	10/20	11/20	12/20	1/21	2/21	3/21	4/21	5/21	6/21
CK 283 Zemědělské a lesnické stroje	102,7	103,6	103,4	103	104,6	104	104,1	104	102,8	103,1	103,4	103,2	106,5	108,2	109,1	109,2	110,1	109,1
čtvrtletní indexy průmyslu	103,233			103,867			103,633			103,233			107,933		109,467			
čtvrtletní indexy průmyslu				1,006			0,998			0,996			1,046		1,014			
Klouzavý index průmyslu ($KIPRU_{1Q}$)				průměrná změna 2Q.2020 - 1Q.2021 ==>												1,011		
Klouzavý index průmyslu ($KIPRU_{1Q}$)				průměrná změna 3Q.2020 - 2Q.2021 ==>												1,013		

1.1.1. Výpočet Smluvní inflace pro druhé čtvrtletí 2021

Výše Smluvní inflace za první čtvrtletí 2021 (pro úpravu cen ve druhém čtvrtletí 2021) se vypočte dosazením do výše uvedeného vzorce:

$$INF_{1Q} = (1,011 \dots * 0,75 + 1,041 \dots * 0,15 + 1,011 \dots * 0,10) * 100 - 100 = 1,6\%$$

1.1.2. Výpočet Smluvní inflace pro třetí čtvrtletí 2021

Výše Smluvní inflace za druhé čtvrtletí 2021 (pro úpravu cen ve třetím čtvrtletí 2021) se vypočte dosazením do výše uvedeného vzorce:

$$INF_{2Q} = (1,011 \dots * 1,015 \dots * 0,75 + 1,041 \dots * 1,030 \dots * 0,15 + 1,011 \dots * 1,013 * 0,10) * 100 - 100 = 3,3\%$$

2. Vzorec pro výpočet indexované ceny jehličnatého dříví dle čl. XIV. odst. 3 Smlouvy

$$CD_Q = (CD + SD) * \frac{100 + V\%_{XQ}}{100} - SD * \frac{100 + INF_{XQ}}{100}$$

Kde:

CD_Q indexovaná cena dříví

CD nabídnutá cena dříví (při pni) dle Přílohy č. D1 – Ceník dříví [část Ceník prodeje dříví (hroubí) na lokalitě "při pni"]

SD Modelová hodnota soustředování dříví na OM dle Přílohy č. T3 – Ceník těžebních činností

INF_{XQ} výše Smluvní inflace

$V\%_{XQ}$ výše procentního rozdílu odpovídajícího změně Indexů cen dříví, vypočte se součtem vážených změn Indexů cen dříví jednotlivých jakostí určené indexační dřeviny. Váhy změn Indexů cen dříví pro jednotlivé ceníkové položky dříví dle jakostí jsou stanoveny v této Příloze (v tabulce „Matice vah LČR pro aplikaci Indexů cen dříví“). Výpočet dle vzorce:

$$\begin{aligned} V\%_{XQ} = & V_{Jak1} * \left(\left(\frac{ICDV_{Jak1.1Q}}{100} * \frac{ICDV_{Jak1.2Q}}{100} * \dots * \frac{ICDV_{Jak1.XQ}}{100} * 0,5 \right. \right. \\ & \left. \left. + \frac{ICDN_{Jak1.1Q}}{100} * \frac{ICDN_{Jak1.2Q}}{100} * \dots * \frac{ICDN_{Jak1.XQ}}{100} * 0,5 \right) * 100 - 100 \right) \\ & + V_{Jak2} * \left(\left(\frac{ICDV_{Jak2.1Q}}{100} * \frac{ICDV_{Jak2.2Q}}{100} * \dots * \frac{ICDV_{Jak2.XQ}}{100} * 0,5 \right. \right. \\ & \left. \left. + \frac{ICDN_{Jak2.1Q}}{100} * \frac{ICDN_{Jak2.2Q}}{100} * \dots * \frac{ICDN_{Jak2.XQ}}{100} * 0,5 \right) * 100 - 100 \right) \\ & + \dots + V_{JakY} * \left(\left(\frac{ICDV_{Jak3.1Q}}{100} * \frac{ICDV_{Jak3.2Q}}{100} * \dots * \frac{ICDV_{Jak3.XQ}}{100} * 0,5 \right. \right. \\ & \left. \left. + \frac{ICDN_{Jak3.1Q}}{100} * \frac{ICDN_{Jak3.2Q}}{100} * \dots * \frac{ICDN_{Jak3.XQ}}{100} * 0,5 \right) * 100 - 100 \right) \end{aligned}$$

Kde:

V_{Jak1-Y} jsou váhy změn Indexů cen dříví pro jednotlivé ceníkové položky dříví dle kvality, hmotností a jakostí stanovené v této Příloze

$ICDV_{Jak1-Y.1-XQ}$ jsou Indexy cen v lesnictví (surové dříví) VLASTNÍCI (předchozí období = 100) vyhlášené ČSÚ

$ICDN_{Jak1-Y.1-XQ}$ jsou Indexy cen v lesnictví (surové dříví) NEVLASTNÍCI (předchozí období = 100) vyhlášené ČSÚ

$ICDV_{Jak1-Y.1Q}$ a $ICDN_{Jak1-Y.1Q}$ odpovídá Indexům cen dříví za první kalendářní čtvrtletí roku 2021 a $ICDV_{Jak1-Y.XQ}$ a $ICDN_{Jak1-Y.XQ}$ odpovídá Indexům cen dříví za čtvrtletí bezprostředně předcházející kalendářnímu čtvrtletí, pro které jsou ceny dříví upravovány.

2.1. Teoretický příklad výpočtu indexované ceny jehličnatého dříví (CD_Q) dle čl. XIV. odst. 3 Smlouvy

Příklad výpočtu pro druhé a třetí čtvrtletí roku 2021 za teoretického předpokladu že:

A.) bude nabídnutá cena dříví (při pni) pro skupinu dřevin smrk (SM) běžné kvality ve skupině hmotností -0,69 ve výši 1.200 Kč/m³ (CD), které odpovídá Modelová hodnota soustředování dříví na OM ve výši 300 Kč/m³ (SD). Pro tuto dřevinu, kvalitu a hmotnost jsou v této Příloze stanoveny váhy pro aplikaci Indexů cen dříví dle jakosti:

JAKOST	OZNAČENÍ JAKOSTI	INDEXAČNÍ DŘEVINA	VÁHY V SH -0,69
Výřezy III. A/B třídy jakosti	Jak1	smrk	0,43
Výřezy III. C třídy jakosti	Jak2	smrk	0,10
Výřezy III. D třídy jakosti	Jak3	smrk	0,15
Dříví V. třídy jakosti - dříví pro výrobu buničiny	Jak4	smrk	0,32

B.) budou ČSÚ vyhlášeny Indexy cen v lesnictví (surové dříví) VLASTNÍCI (předchozí období = 100) a Indexy cen v lesnictví (surové dříví) NEVLASTNÍCI (předchozí období = 100) pro jednotlivé jakosti dřevin smrk ve výši:

JAKOST	OZNAČENÍ JAKOSTI	INDEX. DŘEVINA	INDEXY CEN DŘÍVÍ za 1. čtvrtletí 2021		INDEXY CEN DŘÍVÍ za 2. čtvrtletí 2021	
			VLASTNÍCI	NEVLASTNÍCI	VLASTNÍCI	NEVLASTNÍCI
			ICDV _{Jak1-4,1Q}	ICDN _{Jak1-4,1Q}	ICDV _{Jak1-4,2Q}	ICDN _{Jak1-4,2Q}
Výřezy III. A/B třídy jakosti	Jak1	smrk	107,7	106,9	95,1	96,6
Výřezy III. C třídy jakosti	Jak2	smrk	106,2	106,6	95,1	94,2
Výřezy III. D třídy jakosti	Jak3	smrk	104,5	103,9	97,3	100,8
Dříví V. třídy jakosti - dříví pro výrobu buničiny	Jak4	smrk	104,5	106,2	98,8	97,1

C.) bude stanovena Smluvní inflace pro druhé a třetí čtvrtletí 2021 dle příkladového výpočtu pro výpočet Smluvní inflace v článku 1.1. této Přílohy

2.1.1. Výpočet indexované ceny jehličnatého dříví pro druhé čtvrtletí 2021 (příklad nárůstu ceny dříví)

Výše procentního rozdílu odpovídajícího změně Indexů cen dříví za první čtvrtletí 2021 se vypočte po dosazení do výše uvedeného vzorce:

$$\begin{aligned}
 V\%_{1Q} = & 0,43 * \left(\left(\frac{107,7}{100} * 0,5 + \frac{106,9}{100} * 0,5 \right) * 100 - 100 \right) \\
 & + 0,10 * \left(\left(\frac{106,2}{100} * 0,5 + \frac{106,6}{100} * 0,5 \right) * 100 - 100 \right) \\
 & + 0,15 * \left(\left(\frac{104,5}{100} * 0,5 + \frac{103,9}{100} * 0,5 \right) * 100 - 100 \right) \\
 & + 0,32 * \left(\left(\frac{104,5}{100} * 0,5 + \frac{106,2}{100} * 0,5 \right) * 100 - 100 \right) = 6,1 \%
 \end{aligned}$$

Indexovaná cena jehličnatého dříví pro druhé čtvrtletí 2021 se vypočte dle vzorce:

$$CD_{2Q2021} = (CD + SD) * \frac{100 + V\%_{1Q}}{100} - SD * \frac{100 + INF_{1Q}}{100}$$

$$= (1200 + 300) * \frac{100 + 6,1}{100} - 300 * \frac{100 + 1,6}{100} = 1287 \text{ Kč/m}^3$$

2.1.2. Výpočet indexované ceny jehličnatého dříví pro třetí čtvrtletí 2021 (příklad mezičtvrtletního poklesu ceny dříví)

Výše procentního rozdílu odpovídajícího změně Indexů cen dříví za první a druhé čtvrtletí 2021 se vypočte po dosazení do výše uvedeného vzorce:

$$V\%_{2Q} = 0,43 * \left(\left(\frac{107,7}{100} * \frac{95,1}{100} * 0,5 + \frac{106,9}{100} * \frac{96,6}{100} * 0,5 \right) * 100 - 100 \right)$$

$$+ 0,10 * \left(\left(\frac{106,2}{100} * \frac{95,1}{100} * 0,5 + \frac{106,6}{100} * \frac{94,2}{100} * 0,5 \right) * 100 - 100 \right)$$

$$+ 0,15 * \left(\left(\frac{104,5}{100} * \frac{97,3}{100} * 0,5 + \frac{103,9}{100} * \frac{100,8}{100} * 0,5 \right) * 100 - 100 \right)$$

$$+ 0,32 * \left(\left(\frac{104,5}{100} * \frac{98,8}{100} * 0,5 + \frac{106,2}{100} * \frac{97,1}{100} * 0,5 \right) * 100 - 100 \right) = 2,8 \%$$

Indexovaná cena jehličnatého dříví pro třetí čtvrtletí 2021 se vypočte dle vzorce:

$$CD_{3Q2021} = (CD + SD) * \frac{100 + V\%_{2Q}}{100} - SD * \frac{100 + INF_{2Q}}{100}$$

$$= (1200 + 300) * \frac{100 + 2,8}{100} - 300 * \frac{100 + 3,3}{100} = 1232 \text{ Kč/m}^3$$

3. Vzorec pro výpočet dodatečné fakturace cenových rozdílů jehličnatého dříví dle čl. XIV. odst. 4 Smlouvy

$$F_Q = (CD_{Q+1} - CD_Q) * DOD_Q$$

Kde:

F_Q dodatečně fakturovaná částka za dané čtvrtletí

CD_Q cena dříví pro dané čtvrtletí dle čl. XIV. odst. 3 Smlouvy

CD_{Q+1} cena dříví pro následující čtvrtletí dle čl. XIV. odst. 3 Smlouvy

DOD_Q dle číselníku dodané množství dříví

3.1. Teoretický příklad výpočtu dodatečné fakturace cenových rozdílů jehličnatého dříví dle čl. XIV. odst. 4 Smlouvy

Příklad výpočtu dodatečné fakturace cenových rozdílů za druhé čtvrtletí 2021 za předpokladu výše vypočtených indexovaných cen jehličnatého dříví pro druhé a třetí čtvrtletí 2021 (článek 2.1.1. a 2.1.2. této Přílohy) a pro uvažovaný objem dodaného dříví ve druhém čtvrtletí 2021 dle Číselníku ve výši 100 m³ v dřevině smrk běžné kvality hmotnosti -0,69 m³.

$$F_Q = (1232 - 1287) * 100 = -5500 \text{ Kč}$$

Po vyhlášení Indexů cen dříví za druhé čtvrtletí 2021 by tedy došlo k vystavení opravného daňového dokladu na částku 5.500 Kč ve prospěch Smluvního partnera.

4. Vzorec pro výpočet indexované ceny listnatého dříví dle čl. XIV. odst. 3 Smlouvy

$$CD_Q = (CD + SD) * \frac{100 + V\%_{XQ}}{100} - SD * \frac{100 + INF_{XQ}}{100}$$

Kde:

CD_Q indexovaná cena dříví

CD nabídnutá cena dříví (při pni) dle Přílohy č. D1 – Ceník dříví [část Ceník prodeje dříví (hroubí) na lokalitě "při pni"]

SD Modelová hodnota soustředování dříví na OM dle Přílohy č. T3 – Ceník těžebních činností

INF_{XQ} výše Smluvní inflace

$V\%_{XQ}$ výše procentního rozdílu odpovídajícího změně klouzavých indexů, vypočte se součtem vážených změn klouzavých indexů cen dříví (zveřejněných ČSÚ) jednotlivých jakostí určené indexační dřeviny. Váhy změn klouzavých indexů pro jednotlivé ceníkové položky dříví dle jakostí jsou stanoveny v této Příloze (v tabulce „Matice vah LČR pro aplikaci Indexů cen dříví“). Výpočet dle vzorce:

$$\begin{aligned} V\%_{XQ} = & V_{Jak1} * \left(\left(\frac{KICDV_{Jak1.1Q}}{100} * \frac{KICDV_{Jak1.2Q}}{100} * \dots * \frac{KICDV_{Jak1.XQ}}{100} * 0,5 \right. \right. \\ & \left. \left. + \frac{KICDN_{Jak1.1Q}}{100} * \frac{KICDN_{Jak1.2Q}}{100} * \dots * \frac{KICDN_{Jak1.XQ}}{100} * 0,5 \right) * 100 - 100 \right) \\ & + V_{Jak2} * \left(\left(\frac{KICDV_{Jak2.1Q}}{100} * \frac{KICDV_{Jak2.2Q}}{100} * \dots * \frac{KICDV_{Jak2.XQ}}{100} * 0,5 \right. \right. \\ & \left. \left. + \frac{KICDN_{Jak2.1Q}}{100} * \frac{KICDN_{Jak2.2Q}}{100} * \dots * \frac{KICDN_{Jak2.XQ}}{100} * 0,5 \right) * 100 - 100 \right) \\ & + \dots + V_{JakY} * \left(\left(\frac{KICDV_{JakY.1Q}}{100} * \frac{KICDV_{JakY.2Q}}{100} * \dots * \frac{KICDV_{JakY.XQ}}{100} * 0,5 \right. \right. \\ & \left. \left. + \frac{KICDN_{JakY.1Q}}{100} * \frac{KICDN_{JakY.2Q}}{100} * \dots * \frac{KICDN_{JakY.XQ}}{100} * 0,5 \right) * 100 - 100 \right) \end{aligned}$$

Kde:

V_{Jak1-Y} jsou váhy změn klouzavých indexů pro jednotlivé ceníkové položky dříví dle kvality, hmotností a jakostí stanovené v této Příloze

$KICDV_{Jak1-Y.1-XQ}$ jsou klouzavé indexy cen v lesnictví (surové dříví) VLASTNÍCI (předchozí období = 100) vyhlášené ČSÚ

$KICDN_{Jak1-Y.1-XQ}$ jsou klouzavé indexy cen v lesnictví (surové dříví) NEVLASTNÍCI (předchozí období = 100) vyhlášené ČSÚ

4.1. Teoretický příklad výpočtu indexované ceny listnatého dříví (CD_Q) dle čl. XIV. odst. 3 Smlouvy

Příklad výpočtu pro druhé čtvrtletí roku 2021 za teoretického předpokladu že:

A.) bude nabídnutá cena dříví (při pni) pro skupinu dřevin buk (BK) běžné kvality ve skupině hmotností -0,69 ve výši 1.000 Kč/m³ (CD), které odpovídá Modelová hodnota soustředování dříví na OM ve výši 300 Kč/m³ (SD). Pro tuto dřevinu, kvalitu a hmotnost jsou v této Příloze stanoveny váhy pro aplikaci klouzavých indexů cen dříví zveřejněných ČSÚ dle jakosti:

JAKOST	OZNAČENÍ JAKOSTI	INDEXAČNÍ DŘEVINA	VÁHY V SH -0,69
Výřezy III. A/B třídy jakosti	Jak1	buk	0,07
Výřezy III. C třídy jakosti	Jak2	buk	0,05
Výřezy III. D třídy jakosti	Jak3	buk	0,07
Dříví V. třídy jakosti - dříví pro výrobu buničiny	Jak4	buk	0,66
Dříví VI. třídy jakosti – palivové dříví	Jak5	listnaté	0,15

B.) budou ČSÚ vyhlášeny klouzavé indexy cen v lesnictví (surové dříví) VLASTNÍCI (předchozí období = 100) a klouzavé indexy cen v lesnictví (surové dříví) NEVLASTNÍCI (předchozí období = 100) pro jednotlivé jakosti dřeviny buk v uvedené výši:

JAKOST	OZNAČENÍ JAKOSTI	INDEX. DŘEVINA	klouzavé indexy 1Q 2021 (pro výpočet 2Q)	klouzavé indexy 2Q 2021 (pro výpočet 3Q)
VLASTNÍCI			KICDV _{Jak1-5,1Q}	KICDV _{Jak1-5,2Q}
Výřezy III. A/B třídy jakosti	Jak1	buk	100,4	100,6
Výřezy III. C třídy jakosti	Jak2	buk	101,4	100,6
Výřezy III. D třídy jakosti	Jak3	buk	101,5	98,6
Dříví V. třídy jakosti - dříví pro výrobu buničiny	Jak4	buk	98,8	97,6
Dříví VI. třídy jakosti - palivové dříví	Jak5	listnaté	97,2	99,2
NEVLASTNÍCI			KICDN _{Jak1-5,1Q}	KICDN _{Jak1-5,2Q}
Výřezy III. A/B třídy jakosti	Jak1	buk	100,2	100,3
Výřezy III. C třídy jakosti	Jak2	buk	97,9	98,8
Výřezy III. D třídy jakosti	Jak3	buk	103,3	98,8
Dříví V. třídy jakosti - dříví pro výrobu buničiny	Jak4	buk	97,8	98,7
Dříví VI. třídy jakosti - palivové dříví	Jak5	listnaté	99,7	98,0

C.) bude stanovena Smluvní inflace pro druhé čtvrtletí 2021 dle příkladového výpočtu pro výpočet Smluvní inflace v článku 1.1. této Přílohy

4.1.1. Výpočet indexované ceny listnatého dříví pro druhé čtvrtletí 2021

Výše procentního rozdílu odpovídajícího změně klouzavých indexů za první čtvrtletí 2021 se vypočte po dosazení do výše uvedeného vzorce:

$$\begin{aligned}V\%_{1Q} &= 0,07 * \left(\left(\frac{100,4}{100} * 0,5 + \frac{100,2}{100} * 0,5 \right) * 100 - 100 \right) \\ &+ 0,05 * \left(\left(\frac{101,4}{100} * 0,5 + \frac{97,9}{100} * 0,5 \right) * 100 - 100 \right) \\ &+ 0,07 * \left(\left(\frac{101,5}{100} * 0,5 + \frac{103,3}{100} * 0,5 \right) * 100 - 100 \right) \\ &+ 0,66 * \left(\left(\frac{98,8}{100} * 0,5 + \frac{97,8}{100} * 0,5 \right) * 100 - 100 \right) \\ &+ 0,15 * \left(\left(\frac{97,2}{100} * 0,5 + \frac{99,7}{100} * 0,5 \right) * 100 - 100 \right) = -1,2 \%\end{aligned}$$

Indexovaná cena listnatého dříví pro druhé čtvrtletí 2021 se vypočte dle vzorce:

$$\begin{aligned}CD_{2Q2021} &= (CD + SD) * \frac{100 + V\%_{1Q}}{100} - SD * \frac{100 + INF_{1Q}}{100} \\ &= (1000 + 300) * \frac{100 - 1,2}{100} - 300 * \frac{100 + 1,6}{100} = 979 \text{ Kč/m}^3\end{aligned}$$

4.1.2. Výpočet indexované ceny listnatého dříví pro třetí čtvrtletí 2021

Výše procentního rozdílu odpovídajícího změně klouzavých indexů za první a druhé čtvrtletí 2021 se vypočte po dosazení do výše uvedeného vzorce:

$$\begin{aligned}V\%_{2Q} &= 0,07 * \left(\left(\frac{100,4}{100} * \frac{100,6}{100} * 0,5 + \frac{100,2}{100} * \frac{100,3}{100} * 0,5 \right) * 100 - 100 \right) \\ &+ 0,05 * \left(\left(\frac{101,4}{100} * \frac{100,6}{100} * 0,5 + \frac{97,9}{100} * \frac{98,8}{100} * 0,5 \right) * 100 - 100 \right) \\ &+ 0,07 * \left(\left(\frac{101,5}{100} * \frac{98,6}{100} * 0,5 + \frac{103,3}{100} * \frac{98,8}{100} * 0,5 \right) * 100 - 100 \right) \\ &+ 0,66 * \left(\left(\frac{98,8}{100} * \frac{97,6}{100} * 0,5 + \frac{97,8}{100} * \frac{98,7}{100} * 0,5 \right) * 100 - 100 \right) \\ &+ 0,15 * \left(\left(\frac{97,2}{100} * \frac{99,2}{100} * 0,5 + \frac{99,7}{100} * \frac{98,0}{100} * 0,5 \right) * 100 - 100 \right) = -2,7 \%\end{aligned}$$

Indexovaná cena listnatého dříví pro třetí čtvrtletí 2021 se vypočte dle vzorce:

$$\begin{aligned}CD_{3Q2021} &= (CD + SD) * \frac{100 + V\%_{2Q}}{100} - SD * \frac{100 + INF_{2Q}}{100} \\ &= (1000 + 300) * \frac{100 - 2,7}{100} - 300 * \frac{100 + 3,3}{100} = 955 \text{ Kč/m}^3\end{aligned}$$

4.2. Teoretický příklad výpočtu indexované ceny listnatého dříví (CD_Q) dle čl. XIV. odst. 8 Smlouvy

Příklad výpočtu pro druhé čtvrtletí roku 2021 za teoretického předpokladu že:

A.) bude nabídnutá cena dříví (při pni) pro skupinu dřevin buk (BK) kvality souše ve skupině hmotností -0,09 ve výši 10 Kč/m³ (CD), které odpovídá Modelová hodnota soustředování dříví na OM ve výši 500 Kč/m³ (SD). Pro tuto dřevinu, kvalitu a hmotnost jsou v této Příloze stanoveny váhy pro aplikaci klouzavých indexů cen dříví zveřejněných ČSÚ dle jakosti:

JAKOST	OZNAČENÍ JAKOSTI	INDEXAČNÍ DŘEVINA	VÁHY V SH -0,09
Výřezy III. A/B třídy jakosti	Jak1	buk	0,00
Výřezy III. C třídy jakosti	Jak2	buk	0,00
Výřezy III. D třídy jakosti	Jak3	buk	0,00
Dříví V. třídy jakosti - dříví pro výrobu buničiny	Jak4	buk	0,55
Dříví VI. třídy jakosti – palivové dříví	Jak5	listnaté	0,45

B.) budou ČSÚ vyhlášeny klouzavé indexy cen v lesnictví (surové dříví) VLASTNÍCI (předchozí období = 100) a klouzavé indexy cen v lesnictví (surové dříví) NEVLASTNÍCI (předchozí období = 100) pro jednotlivé jakosti dřeviny buk (viz příklad 4.1. této Přílohy).

C.) bude stanovena Smluvní inflace pro druhé čtvrtletí 2021 dle příkladového výpočtu pro výpočet Smluvní inflace v článku 1.1. této Přílohy.

4.2.1. Výpočet indexované ceny listnatého dříví pro druhé čtvrtletí 2021

$$\begin{aligned} V\%_{1Q} &= 0,00 * \left(\left(\frac{100,4}{100} * 0,5 + \frac{100,2}{100} * 0,5 \right) * 100 - 100 \right) \\ &+ 0,00 * \left(\left(\frac{101,4}{100} * 0,5 + \frac{97,9}{100} * 0,5 \right) * 100 - 100 \right) \\ &+ 0,00 * \left(\left(\frac{101,5}{100} * 0,5 + \frac{103,3}{100} * 0,5 \right) * 100 - 100 \right) \\ &+ 0,55 * \left(\left(\frac{98,8}{100} * 0,5 + \frac{97,8}{100} * 0,5 \right) * 100 - 100 \right) \\ &+ 0,45 * \left(\left(\frac{97,2}{100} * 0,5 + \frac{99,7}{100} * 0,5 \right) * 100 - 100 \right) = -1,6 \% \end{aligned}$$

Indexovaná cena listnatého dříví pro druhé čtvrtletí 2021 se vypočte dle vzorce:

$$\begin{aligned} CD_{2Q2021} &= (CD + SD) * \frac{100 + V\%_{1Q}}{100} - SD * \frac{100 + INF_{1Q}}{100} \\ &= (10 + 500) * \frac{100 - 1,6}{100} - 500 * \frac{100 + 1,6}{100} = -6 \text{ Kč/m}^3 \end{aligned}$$

Výsledná cena dříví je nižší než 1 Kč/m³. S ohledem na ujednání dle čl. XIV. odst. 8 Smlouvy bude konečná cena dříví ve vybrané dřevině, kvalitě a hmotnosti pro druhé čtvrtletí 2021 určena **ve výši 1 Kč/m³**.

PŘÍLOHA č. P1 PĚSTEBNÍ PROJEKT DO 31. 12. 2021

Sml zak	TP Výk Pdv	Revír	Kód L H C	J P R L	Idx hol	Mě-síc	Kód mater	Dodání mater.	Nalé-havost	Plocha ha	Množství MJ	Cena za jedn. služby	Hodnota mater.	Hodnota služeb	Hodnota sad.mat.	Hodnota PČ celkem
---------	------------	-------	-----------	---------	---------	--------	-----------	---------------	-------------	-----------	-------------	----------------------	----------------	----------------	------------------	-------------------

Výběrová kritéria: Příloha č.P1 - pěstební projekt do 31.12.2021 - pěstební činnost

("38 Číslo zakázky" = 253) a
("33 Typ projektu" < 3))

253 1 - Kytlice * Předaný projekt

011 111	7	1418	999Xa999		3				1	10,00	4000,000					
011 111	7	1418	999Xa999		6				1	14,00	5000,000					
011 111	7	1418	999Xa999		9				1	14,00	5000,000					
011 111	7	1418	999Xa999		12				1	10,00	4000,000					

253 011 111-Úklid klestu (bez pálení) - ručně - jehl.+list. 48,00 18000,000 m3

011 141 7 1418 999Xa999 9 1 2,00 2000,000
253 011 141-Úklid klestu (bez pálení) - mechan.-jehl.+list. 2,00 2000,000 m3

* 011-Vyklizování ploch po těžbě

50,00 20000,000

016 211	7	1418	182Aa09	201	4	10260	SML	1	0,29	1,450
016 211	7	1418	182Ba09	200	4	1250	SML	1	0,70	1,400
016 211	7	1418	182Ba09	200	4	10260	SML	1	0,36	1,800
016 211	7	1418	182Ca09	200	4	1250	SML	1	0,70	1,400
016 211	7	1418	182Ca09	200	4	10260	SML	1	0,28	1,400
016 211	7	1418	182Da09	200	4	1250	SML	1	0,69	2,060
016 211	7	1418	182Da09	200	4	1260	SML	1	0,70	2,800
016 211	7	1418	182Da09	200	4	10260	SML	1	0,42	2,100
016 211	7	1418	183Aa09	190	4	1260	SML	1	0,06	0,120
016 211	7	1418	183Aa09	190	4	10260	SML	1	0,09	0,450
016 211	7	1418	183Aa09	200	4	1260	SML	1	0,10	0,200
016 211	7	1418	183Aa09	200	4	10260	SML	1	0,20	1,000
016 211	7	1418	183Ba09	200	4	1260	SML	1	0,16	0,320
016 211	7	1418	183Ba09	200	4	10260	SML	1	0,18	0,900
016 211	7	1418	184Ca12	201	4	1260	SML	1	0,20	0,400
016 211	7	1418	184Da12	200	4	1260	SML	1	0,10	0,400
016 211	7	1418	188Da13	190	10	1265	SML	1	0,40	0,800
016 211	7	1418	188Ea12	190	10	1265	SML	1	0,10	0,200
016 211	7	1418	188Ga08	190	4	1260	SML	1	0,60	1,200
016 211	7	1418	188Ga08	190	4	10260	SML	1	0,40	2,000
016 211	7	1418	189Aa09	190	4	1260	SML	1	0,30	0,600
016 211	7	1418	189Aa09	190	4	10260	SML	1	0,33	1,650
016 211	7	1418	189Ca06	200	10	10265	SML	1	0,14	0,700
016 211	7	1418	189Da06	190	4	1250	SML	1	0,20	0,800
016 211	7	1418	189Da06	190	4	10260	SML	1	0,10	0,500
016 211	7	1418	191Aa09	200	10	1265	SML	1	0,10	0,320
016 211	7	1418	193Aa12	201	10	1265	SML	1	0,25	0,500
016 211	7	1418	193Aa12	201	10	10265	SML	1	0,34	1,360
016 211	7	1418	195Aa10	200	4	1260	SML	1	0,10	0,200
016 211	7	1418	195Aa10	201	4	1260	SML	1	0,25	0,500
016 211	7	1418	195Da13a	190	10	1265	SML	1	0,15	0,480
016 211	7	1418	198Da10	190	4	1260	SML	1	0,02	0,040
016 211	7	1418	198Da10	200	4	1250	SML	1	0,98	3,920
016 211	7	1418	198Da10	200	4	10250	SML	1	0,83	4,150
016 211	7	1418	199Aa12	200	4	1250	SML	1	0,25	1,000
016 211	7	1418	199Ea11	200	4	1260	SML	1	0,10	0,200
016 211	7	1418	199Ea11	201	4	1260	SML	1	0,10	0,400
016 211	7	1418	202Ca11	200	4	1250	SML	1	0,55	2,200
016 211	7	1418	202Ca11	200	4	10260	SML	1	0,34	1,700
016 211	7	1418	202Ca15	190	4	1260	SML	1	0,35	1,400
016 211	7	1418	202Ea14	190	4	1260	SML	1	1,20	4,800
016 211	7	1418	202Ea14	190	4	10265	SML	1	0,13	0,520
016 211	8	1418	278Ba10	190	4	76385	SML	1		0,025
016 211	8	1418	278Ba10	190	4	77385	SML	1		0,025
016 211	8	1418	278Ba10a	190	4	1250	SML	1	0,59	1,200
016 211	8	1418	278Ba10a	190	4	74385	SML	1	0,15	0,225
016 211	8	1418	278Ba10a	190	4	76385	SML	1		0,020
016 211	8	1418	278Ba10a	190	4	77385	SML	1		0,020
016 211	8	1418	278Ca10	190	4	1250	SML	1	0,12	0,250
016 211	8	1418	278Ca10	190	4	74385	SML	1	0,15	0,225
016 211	8	1418	278Ca10	190	4	76385	SML	1		0,013
016 211	8	1418	278Ca10	190	4	77385	SML	1		0,013
016 211	8	1418	284Ca07	181	4	74385	SML	1	0,03	0,045
016 211	8	1418	284Ca11	190	4	76385	SML	1		0,025
016 211	8	1418	284Ca11	190	4	77385	SML	1		0,025
016 211	8	1418	284Ca11	202	4	76385	SML	1		0,005
016 211	8	1418	284Ca11	202	4	77385	SML	1		0,005

Zpracováno dne 29.10.2020 9:27:00

, všechna střediska

Sml zak	TP Výk Pdv	Revír	Kód L H C	J P R L	Idx hol	Mě- síc	Kód mater	Dodání mater.	Nalé- havost	Plocha ha	Množství MJ	Cena za jedn. služby	Hodnota služeb	Hodnota sad.mat.	Hodnota PČ celkem
016 211	8	1418	284Da11a	200	4	10260	SML	1	0,27	1,350					
016 211	8	1418	287Ca09	190	10	10260	SML	1	0,04	0,200					
016 211	8	1418	287Ca09	200	10	10260	SML	1	0,50	2,500					
016 211	8	1418	287Ca10	192	4	1250	SML	1	0,46	0,925					
016 211	8	1418	288Aa09	200	10	77385	SML	1		0,010					
016 211	8	1418	288Aa10	193	10	77385	SML	1		0,005					
016 211	8	1418	288Aa10	194	10	77385	SML	1		0,005					
016 211	8	1418	288Aa10	200	10	76385	SML	1		0,010					
016 211	8	1418	288Ca10	190	4	1250	SML	1	0,47	0,950					
016 211	8	1418	288Ca14	191	4	10260	SML	1	0,32	1,600					
016 211	8	1418	289Da08	200	10	77385	SML	1		0,012					
016 211	8	1418	289Da11	191	10	74385	SML	1	0,30	0,450					
016 211	8	1418	289Da11	191	10	76385	SML	1		0,008					
016 211	8	1418	289Da11	200	10	76385	SML	1		0,009					
016 211	8	1418	289Da11	200	10	77385	SML	1		0,009					
016 211	9	1418	204Aa12	191	5	1250	SML	1	0,11	0,440					
016 211	9	1418	204Aa12	193	5	1250	SML	1	0,10	0,400					
016 211	9	1418	204Aa12	194	5	1250	SML	1	0,11	0,440					
016 211	9	1418	204Aa12	195	5	1250	SML	1	0,12	0,480					
016 211	9	1418	204Aa12	196	5	1250	SML	1	0,36	1,440					
016 211	9	1418	204Aa12	197	5	1250	SML	1	1,09	4,360					
016 211	9	1418	205Ba12a	200	5	1250	SML	1	0,53	2,120					
016 211	9	1418	206Aa08	200	5	1250	SML	1	0,28	1,120					
016 211	9	1418	206Aa11	190	5	1250	SML	1	1,09	4,360					
016 211	9	1418	206Aa11	200	5	1250	SML	1	0,20	0,800					
016 211	9	1418	206Ba11a	190	5	1250	SML	1	0,12	0,480					
016 211	9	1418	206Da09a	200	5	1250	SML	1	0,15	0,600					
016 211	9	1418	207Aa09	190	5	1250	SML	1	0,49	1,960					
016 211	9	1418	207Ba12	192	5	1250	SML	1	0,36	1,440					
016 211	9	1418	207Ca09	191	4	50150	SML	1	0,36	2,880					
016 211	9	1418	207Ca09	192	5	1250	SML	1	0,82	3,280					
016 211	9	1418	207Ca09	193	5	1250	SML	1	0,08	0,320					
016 211	9	1418	207Ca09	194	5	1250	SML	1	0,15	0,600					
016 211	9	1418	207Ca09	200	5	1250	SML	1	0,10	0,400					
016 211	9	1418	207Ca12	190	5	1250	SML	1	0,66	2,640					
016 211	9	1418	207Ca12	192	4	50150	SML	1	0,30	2,400					
016 211	9	1418	212Aa09	190	5	1250	SML	1	1,00	4,000					
016 211	9	1418	212Ca13	190	5	1250	SML	1	0,10	0,400					
016 211	9	1418	212Ca13	192	5	1250	SML	1	1,20	4,800					
016 211	9	1418	231Fa07	191	5	1250	SML	1	1,15	4,600					
016 211	9	1418	231Ga06	190	5	1250	SML	1	0,17	0,680					
016 211	9	1418	231Ga06	191	5	1250	SML	1	0,88	3,520					
016 211	9	1418	236Ca11	190	5	1250	SML	1	0,56	2,240					
016 211	9	1418	236Ca11	191	5	1250	SML	1	0,13	0,520					
016 211	9	1418	236Ca11	193	5	1250	SML	1	0,06	0,240					
016 211	9	1418	236Ca11	194	5	1250	SML	1	0,36	1,440					
016 211	9	1418	236Ca11	200	5	1250	SML	1	0,53	2,120					
016 211	9	1418	236Ca11	201	5	1250	SML	1	0,15	0,600					
016 211	9	1418	236Ca11	202	5	1250	SML	1	4,46	17,840					
016 211	9	1418	237Ba09	190	5	1250	SML	1	0,80	3,200					
016 211	9	1418	237Ca09	190	5	1250	SML	1	0,14	0,560					
016 211	9	1418	237Ca09	191	5	1250	SML	1	0,24	0,960					
016 211	9	1418	237Ca09	192	5	1250	SML	1	0,81	3,240					
016 211	9	1418	238Aa12	190	5	1250	SML	1	1,23	4,920					
016 211	9	1418	238Aa12	200	5	1250	SML	1	1,02	4,080					
016 211	9	1418	238Ea10	190	5	1250	SML	1	0,38	1,520					
016 211	9	1418	238Ea10	191	5	1250	SML	1	0,52	2,080					
016 211	10	1418	228Ba13	190	5	1260	SML	1	0,20	0,800					
016 211	10	1418	228Ca08	190	5	1260	SML	1	0,20	0,800					
016 211	10	1418	228Ca08	190	5	53250	SML	1	0,15	0,900					
016 211	10	1418	229Ba12	190	5	1260	SML	1	0,20	0,800					
016 211	10	1418	246Aa09a	200	5	1260	SML	1	0,30	1,200					
016 211	10	1418	246Aa09a	200	5	53250	SML	1	0,10	0,600					
016 211	10	1418	247Ca12	200	5	1260	SML	1	0,20	0,800					
016 211	10	1418	256Aa12	191	5	1260	SML	1	0,30	1,200					
016 211	10	1418	260Ca12	200	5	1260	SML	1	0,20	0,800					
253 016	211-První sadba do nepřipravené půdy-ruční-jamková								42,56	164,924 tis					
016 221	7	1418	182Aa09	201	4	50150	SML	1	0,20	1,800					
016 221	7	1418	182Aa09	201	4	53260	SML	1	0,01	0,040					
016 221	7	1418	182Ba09	200	4	50150	SML	1	0,85	7,650					
016 221	7	1418	182Ba09	200	4	61250	SML	1	0,02	0,040					
016 221	7	1418	182Ca09	200	4	50150	SML	1	0,40	3,200					
016 221	7	1418	182Ca09	200	4	53260	SML	1	0,02	0,080					
016 221	7	1418	182Da09	200	4	50150	SML	1	0,79	6,320					
016 221	7	1418	182Da09	200	4	53260	SML	1	0,02	0,080					
016 221	7	1418	183Aa09	190	4	50155	SML	1	0,19	1,220					
016 221	7	1418	183Aa09	190	4	53260	SML	1	0,01	0,040					
016 221	7	1418	183Aa09	200	4	50155	SML	1	0,21	1,350					

Zpracováno dne 29.10.2020 9:

, všechna střediska

Sml zak	TP Výk Pdv	Revír	Kód L H C	J P R L	Idx hol	Mě- síc	Kód mater	Dodání mater.	Nalé- havost	Plocha ha	Množství MJ	Cena za jedn. služby mater.	Hodnota služeb	Hodnota sad.mat.	Hodnota PČ celkem
016 221	7	1418	183Aa09	200	4	53250	SML	1	0,01	0,040					
016 221	7	1418	183Ba09	200	4	50155	SML	1	0,14	1,010					
016 221	7	1418	183Ba09	201	4	50155	SML	1	0,14	1,010					
016 221	7	1418	184Da12	190	4	50150	SML	1	0,09	0,720					
016 221	7	1418	184Da12	200	4	50150	SML	1	0,73	5,840					
016 221	7	1418	186Aa09	200	4	50150	SML	1	0,10	0,900					
016 221	7	1418	186Aa11	200	4	50150	SML	1	0,70	6,300					
016 221	7	1418	188Ca13	190	10	50155	SML	1	0,09	0,650					
016 221	7	1418	188Da13	190	10	50155	SML	1	0,76	5,480					
016 221	7	1418	188Ea12	190	10	50155	SML	1	0,18	1,160					
016 221	7	1418	188Ga08	190	4	50150	SML	1	0,49	3,920					
016 221	7	1418	188Ga08	190	4	53260	SML	1	0,01	0,040					
016 221	7	1418	189Aa09	190	4	50150	SML	1	0,45	4,050					
016 221	7	1418	189Ca06	200	10	50155	SML	1	0,06	0,440					
016 221	7	1418	189Ca08	200	10	50155	SML	1	0,06	0,440					
016 221	7	1418	191Aa09	200	10	50155	SML	1	0,07	0,510					
016 221	7	1418	193Aa12	200	10	50155	SML	1	0,48	3,080					
016 221	7	1418	193Aa12	201	10	53145	SML	1	0,01	0,040					
016 221	7	1418	193Aa12	201	10	61250	SML	1	0,01	0,040					
016 221	7	1418	195Aa10	201	4	50150	SML	1	0,19	1,710					
016 221	7	1418	195Da13a	190	10	10265	SML	1	0,12	0,480					
016 221	7	1418	195Da13a	190	10	50155	SML	1	0,10	0,640					
016 221	7	1418	198Da10	200	4	50150	SML	1	0,70	6,300					
016 221	7	1418	199Aa12	200	4	10260	SML	1	0,35	1,750					
016 221	7	1418	199Da12	200	4	50250	SML	1	0,60	3,000					
016 221	7	1418	202Ca11	200	4	50155	SML	1	0,55	3,520					
016 221	7	1418	202Ca15	190	4	50155	SML	1	0,28	1,800					
016 221	7	1418	202Ea14	190	4	50155	SML	1	0,80	5,120					
016 221	8	1418	278Ba10a	190	4	40260	SML	1	0,15	0,750					
016 221	8	1418	278Ba10a	190	4	50260	SML	1	0,19	0,900					
016 221	8	1418	278Ca06	190	4	50260	SML	1	0,18	0,850					
016 221	8	1418	278Ca08a	190	4	50260	SML	1	0,07	0,350					
016 221	8	1418	278Ca10	190	4	40260	SML	1	0,15	0,750					
016 221	8	1418	278Ca10	190	4	50260	SML	1	1,05	4,750					
016 221	8	1418	278Ca10	191	4	50260	SML	1	0,41	1,850					
016 221	8	1418	284Ca05	200	4	50260	SML	1	0,07	0,350					
016 221	8	1418	284Ca07	181	4	50260	SML	1	0,09	0,250					
016 221	8	1418	284Ca07	200	4	50260	SML	1	0,17	0,800					
016 221	8	1418	284Ca11	190	4	50260	SML	1	0,41	1,650					
016 221	8	1418	284Ca11	202	4	50260	SML	1	1,29	5,200					
016 221	8	1418	284Da11a	200	4	40260	SML	1	0,40	1,600					
016 221	8	1418	287Ca09	192	4	83250	SML	1	0,11	0,350					
016 221	8	1418	287Ca09	201	4	50250	SML	1	0,63	2,550					
016 221	8	1418	287Ca09	201	4	61250	SML	1	0,25	1,000					
016 221	8	1418	287Ca09	201	4	83250	SML	1	0,54	1,650					
016 221	8	1418	287Ca10	190	4	50250	SML	1	0,05	0,200					
016 221	8	1418	287Ca10	191	4	50250	SML	1	0,38	1,550					
016 221	8	1418	288Aa10	193	10	40260	SML	1	0,14	0,600					
016 221	8	1418	288Aa10	193	10	50260	SML	1	0,08	0,350					
016 221	8	1418	288Aa10	194	10	40260	SML	1	0,14	0,600					
016 221	8	1418	288Aa10	194	10	50260	SML	1	0,10	0,400					
016 221	8	1418	288Aa10	200	10	50260	SML	1	0,63	2,550					
016 221	8	1418	288Ca10	200	4	50260	SML	1	1,12	4,500					
016 221	8	1418	288Ca14	191	4	40260	SML	1	0,32	1,300					
016 221	8	1418	288Ca14	191	4	50260	SML	1	0,23	0,950					
016 221	8	1418	289Da11	191	10	61250	SML	1	0,20	0,800					
016 221	8	1418	289Da11	200	10	50260	SML	1	0,20	0,900					
016 221	8	1418	289Da11	200	10	61250	SML	1	0,10	0,400					
016 221	9	1418	204Aa12	190	4	50150	SML	1	0,39	3,120					
016 221	9	1418	204Aa12	192	4	50150	SML	1	0,41	3,280					
016 221	9	1418	205Ba12a	200	4	50150	SML	1	0,18	1,440					
016 221	9	1418	206Aa08	200	4	50150	SML	1	0,10	0,800					
016 221	9	1418	206Aa11	190	4	50150	SML	1	0,37	2,960					
016 221	9	1418	206Aa11	191	4	50150	SML	1	0,16	1,280					
016 221	9	1418	206Aa11	201	4	50150	SML	1	0,11	0,880					
016 221	9	1418	207Aa09	180	4	50150	SML	1	0,23	1,840					
016 221	9	1418	207Ba12	191	4	50150	SML	1	0,33	2,640					
016 221	9	1418	207Ca09	190	4	50150	SML	1	0,11	0,880					
016 221	9	1418	212Aa09	190	4	50150	SML	1	0,50	2,800					
016 221	9	1418	212Ca13	191	4	50150	SML	1	0,20	1,600					
016 221	9	1418	212Ca13	193	4	50150	SML	1	0,25	2,000					
016 221	9	1418	231Fa07	190	4	50150	SML	1	0,10	0,800					
016 221	9	1418	231Fa07	191	4	50150	SML	1	0,26	2,080					
016 221	9	1418	231Ga06	191	4	50150	SML	1	0,36	2,880					
016 221	9	1418	236Ca11	202	4	50150	SML	1	2,10	16,800					
016 221	9	1418	237Ba09	190	4	50150	SML	1	0,30	2,400					
016 221	9	1418	237Ca09	192	4	50150	SML	1	0,40	3,200					
016 221	9	1418	238Aa12	200	4	50150	SML	1	0,75	6,000					
016 221	9	1418	238Ea10	190	4	50150	SML	1	0,30	2,400					
016 221	10	1418	228Ba13	190	5	40250	SML	1	0,20	1,600					

Zpracováno dne 29.10.2020 9:27:00

, všechna střediska

Sml zak	TP Výk Pdv	Revír	Kód L H C	J P R L	Idx hol	Mě- síc	Kód mater	Dodání mater.	Nalé- havost	Plocha ha	Množství MJ	Cena za jedn. služby mater.	Hodnota služeb	Hodnota sad.mat.	Hodnota PČ celkem
016 221	10	10	1418 228Ba13		190	5	50150	SML	1	0,26	2,080				
016 221	10	10	1418 228Ca08		190	5	40250	SML	1	0,20	1,600				
016 221	10	10	1418 228Ca08		190	5	50150	SML	1	0,30	2,400				
016 221	10	10	1418 229Ba08a		190	5	20140	SML	1	0,10	0,800				
016 221	10	10	1418 229Ba08a		190	5	40250	SML	1	0,10	0,800				
016 221	10	10	1418 229Ba12		190	5	50150	SML	1	0,20	1,600				
016 221	10	10	1418 229Ba12		200	5	20140	SML	1	0,17	1,360				
016 221	10	10	1418 246Aa09a		200	5	40250	SML	1	0,20	1,600				
016 221	10	10	1418 247Ca12		200	5	50150	SML	1	0,33	2,640				
016 221	10	10	1418 256Aa12		190	5	40250	SML	1	0,33	2,640				
016 221	10	10	1418 256Aa12		191	5	20140	SML	1	0,40	3,200				
016 221	10	10	1418 256Aa12		191	5	50150	SML	1	0,20	1,600				
016 221	10	10	1418 256Ea11		190	5	40250	SML	1	0,15	1,200				
016 221	10	10	1418 256Ea12		190	5	50150	SML	1	0,40	3,200				
016 221	10	10	1418 256Fa09		191	5	40250	SML	1	0,25	2,000				
016 221	10	10	1418 256Fa09		191	5	50150	SML	1	0,30	2,400				
016 221	10	10	1418 260Ca12		190	5	50150	SML	1	0,40	3,200				
016 221	10	10	1418 260Ca12		200	5	20140	SML	1	0,30	2,400				
016 221	10	10	1418 260Ca12		200	5	40250	SML	1	0,30	2,400				
016 221	10	10	1418 260Ca12		200	5	53250	SML	1	0,15	0,900				
016 221	10	10	1418 262Da09		200	5	20140	SML	1	0,20	1,600				
016 221	10	10	1418 262Da09		200	5	40250	SML	1	0,20	1,600				
016 221	10	10	1418 262Ea09		200	5	40250	SML	1	0,20	1,600				
016 221	10	10	1418 262Ea09		200	5	50150	SML	1	0,20	1,600				
016 221	10	10	1418 267Ba07		200	5	40250	SML	1	0,20	1,600				
016 221	10	10	1418 267Ga07		190	5	40250	SML	1	0,15	1,200				
016 221	10	10	1418 267Ga07		190	5	50150	SML	1	0,15	1,200				
253 016	221-První sadba do nepřipravené půdy-ruční-štěrbínová									35,29	236,610 tis				
016 611	9	10	1418 245Ba12		180	5	1250	SML	1	0,04	0,160				
016 611	9	10	1418 245Ba12		190	5	1250	SML	1	0,08	0,320				
016 611	10	10	1418 263Da00		40	5	50389	SML	1	0,03	0,045				
253 016	611-Opakovaná sadba do nepř.půdy-ruční-jamková									0,15	0,525 tis				
016 621	10	10	1418 256Fa12		192	5	50150	SML	1	0,25	2,000				
016 621	10	10	1418 256Ga15		170	5	20155	SML	1	0,15	1,200				
016 621	10	10	1418 256Ga15		170	5	40250	SML	1	0,10	0,800				
253 016	621-Opakovaná sadba do nepř.půdy-ruční-štěrbínová									0,50	4,000 tis				
* 016-Zalesňování sadbou										78,50	406,059				
022 041	7	10	1418 182Aa09		201	5			1	0,50	0,300				
022 041	7	10	1418 182Ba09		200	5			1	0,38	0,280				
022 041	7	10	1418 182Ca09		200	5			1	0,30	0,320				
022 041	7	10	1418 182Da09		200	5			1	0,90	0,450				
022 041	7	10	1418 183Aa09		190	5			1	0,29	0,280				
022 041	7	10	1418 183Aa09		200	5			1	0,42	0,280				
022 041	7	10	1418 183Ba09		200	5			1	0,32	0,250				
022 041	7	10	1418 188Ga08		190	5			1	0,40	0,300				
022 041	7	10	1418 189Ca06		200	5			1	0,14	0,190				
022 041	7	10	1418 189Da06		190	5			1	0,10	0,150				
022 041	7	10	1418 193Aa12		201	5			1	0,36	0,230				
022 041	7	10	1418 198Da10		200	5			1	0,83	0,450				
022 041	7	10	1418 199Aa12		200	5			1	0,35	0,240				
022 041	7	10	1418 202Ca11		200	5			1	0,34	0,380				
022 041	7	10	1418 202Ea14		190	5			1	0,63	0,480				
022 041	8	10	1418 278Ba10a		190	4			1	0,39	0,350				
022 041	8	10	1418 278Ca10		190	4			1	0,35	0,300				
022 041	8	10	1418 284Da11a		200	4			1	1,00	0,425				
022 041	8	10	1418 287Ca09		200	10			1	0,50	0,275				
022 041	8	10	1418 287Ca09		201	4			1	0,25	0,225				
022 041	8	10	1418 288Aa10		194	4			1	0,28	0,225				
022 041	8	10	1418 289Da11		191	10			1	0,81	0,375				
022 041	9	10	1418 204Aa12		200	11			1	0,60	0,400				
022 041	9	10	1418 206Da10a		200	11			1	0,60	0,400				
022 041	9	10	1418 209Ba08		200	11			1	0,78	0,450				
022 041	9	10	1418 213Aa12		190	11			1	0,33	0,300				
022 041	9	10	1418 231Ea06		200	11			1	0,27	0,350				
022 041	9	10	1418 235Aa11		200	11			1	0,50	0,400				
022 041	9	10	1418 236Aa11		200	11			1	0,88	0,500				
022 041	9	10	1418 238Ba12		200	11			1	0,57	0,400				
022 041	10	10	1418 228Ba13		190	6			1	0,66	0,350				
022 041	10	10	1418 228Ca08		190	6			1	0,65	0,290				
022 041	10	10	1418 229Ba08a		190	6			1	0,20	0,280				
022 041	10	10	1418 229Ba12		200	6			1	0,17	0,200				
022 041	10	10	1418 260Ca12		200	6			1	0,75	0,320				

Sml zak	TP Výk Pdv	Revír	Kód L H C	J P R L	Idx hol	Mě- síc	Kód mater	Dodání mater.	Nalé- havost	Plocha ha	Množství MJ	Cena za jedn. služby mater.	Hodnota služeb	Hodnota sad.mat.	Hodnota PČ celkem
	022 041	10	1418	262Da09	200	6			1	0,40	0,280				
	022 041	10	1418	262Ea09	200	6			1	0,40	0,280				
	022 041	10	1418	267Ba07	200	6			1	0,30	0,350				
	022 041	10	1418	267Ga07	190	6			1	0,45	0,380				
253	022	041-Oplocenky z nov.mat.-drátěná-Drátěná						220/4		18,35	12,685	km			
	022 221	7	1418	189Da01		9			1	0,43	0,270				
	022 221	7	1418	190Aa01		9			1	1,00	0,550				
	022 221	7	1418	200Da01b		9			1	0,84	0,450				
	022 221	8	1418	287Da01a		6			1	0,15	0,115				
	022 221	8	1418	288Aa02c		6			1	0,39	0,300				
	022 221	10	1418	246Ba01		9			1	0,73	0,541				
	022 221	10	1418	247Ea01		12			1	0,30	0,282				
	022 221	10	1418	249Ba01		9			1	0,20	0,210				
	022 221	10	1418	256Ea01		12			1	1,50	0,383				
	022 221	10	1418	262Da01		12			1	0,30	0,254				
	022 221	10	1418	262Ea01a		12			1	0,46	0,345				
	022 221	10	1418	263Ca01		6			1	0,45	0,302				
	022 221	10	1418	263Ea01		6			1	0,11	0,128				
253	022	221-Rozebírání a likvidace oploc.-drátěné-nad 180 cm								6,86	4,130	km			
	* 022-Oplocování mladých lesních porostů										25,21	16,815			
	023 111	7	1418	182Ba09	200	5	69	SML	1	1,55	9,050				
	023 111	7	1418	182Ca09	200	5	69	SML	1	1,10	4,600				
	023 111	7	1418	182Da09	200	5	69	SML	1	1,72	7,500				
	023 111	7	1418	183Aa09	190	5	69	SML	1	0,06	0,120				
	023 111	7	1418	183Aa09	200	5	69	SML	1	0,10	0,200				
	023 111	7	1418	183Ba09	200	5	69	SML	1	0,16	0,320				
	023 111	7	1418	183Ba09	201	5	69	SML	1	0,28	2,020				
	023 111	7	1418	184Ca12	201	5	69	SML	1	0,20	0,400				
	023 111	7	1418	184Da12	190	5	69	SML	1	0,09	0,720				
	023 111	7	1418	184Da12	200	5	69	SML	1	0,83	6,240				
	023 111	7	1418	186Aa09	200	5	69	SML	1	0,10	0,900				
	023 111	7	1418	186Aa11	200	5	69	SML	1	0,70	6,300				
	023 111	7	1418	188Ca03	190	5	69	SML	1	0,09	0,650				
	023 111	7	1418	188Da13	190	5	69	SML	1	1,16	6,280				
	023 111	7	1418	188Ea12	190	5	69	SML	1	0,28	1,360				
	023 111	7	1418	188Ga08	190	5	69	SML	1	1,10	5,200				
	023 111	7	1418	189Aa09	190	5	69	SML	1	0,75	4,650				
	023 111	7	1418	189Da06	190	5	69	SML	1	0,20	0,800				
	023 111	7	1418	195Aa10	200	5	69	SML	1	0,10	0,200				
	023 111	7	1418	195Aa10	201	5	69	SML	1	0,44	2,210				
	023 111	7	1418	198Da10	190	5	69	SML	1	0,02	0,040				
	023 111	7	1418	198Da10	200	5	69	SML	1	1,70	10,300				
	023 111	7	1418	199Aa12	200	5	69	SML	1	0,25	1,000				
	023 111	7	1418	199Da12	200	5	69	SML	1	0,60	3,000				
	023 111	7	1418	199Ea11	200	5	69	SML	1	0,10	0,200				
	023 111	7	1418	199Ea11	201	5	69	SML	1	0,10	0,400				
	023 111	7	1418	202Ca11	200	5	69	SML	1	1,10	5,720				
	023 111	7	1418	202Ca15	190	5	69	SML	1	0,63	3,200				
	023 111	7	1418	202Ea14	190	5	69	SML	1	1,50	6,720				
	023 111	9	1418	203Aa11	160	5	52	SML	1	0,10	0,400				
	023 111	9	1418	203Aa12	160	5	52	SML	1	0,40	0,650				
	023 111	9	1418	203Ba08	180	5	52	SML	1	0,20	0,900				
	023 111	9	1418	203Ca01	40	5	52	SML	1	0,25	2,000				
	023 111	9	1418	204Aa01b	50	5	52	SML	1	0,20	0,750				
	023 111	9	1418	205Aa06b	180	5	52	SML	1	0,06	0,500				
	023 111	9	1418	205Ba10	180	5	52	SML	1	0,42	1,800				
	023 111	9	1418	205Ba10	190	5	52	SML	1	0,10	0,900				
	023 111	9	1418	205Ba12a	180	5	52	SML	1	0,20	1,500				
	023 111	9	1418	206Aa01	92	5	52	SML	1	0,25	1,000				
	023 111	9	1418	206Aa06a	190	5	52	SML	1	0,03	0,250				
	023 111	9	1418	206Aa11	180	5	52	SML	1	0,82	2,900				
	023 111	9	1418	206Ba11a	190	5	52	SML	1	0,60	2,100				
	023 111	9	1418	207Ba01a	20	5	52	SML	1	0,10	0,400				
	023 111	9	1418	207Ca01	10	5	52	SML	1	0,06	0,200				
	023 111	9	1418	207Ca07	170	5	52	SML	1	0,12	0,500				
	023 111	9	1418	207Da01	30	5	52	SML	1	0,50	2,000				
	023 111	9	1418	207Da01	32	5	52	SML	1	0,10	0,400				
	023 111	9	1418	207Da11	180	5	52	SML	1	0,70	2,500				
	023 111	9	1418	208Aa09	180	5	52	SML	1	0,10	0,400				
	023 111	9	1418	208Aa09	181	5	52	SML	1	0,90	5,500				
	023 111	9	1418	208Aa09	190	5	52	SML	1	1,40	6,000				
	023 111	9	1418	208Aa11	190	5	52	SML	1	0,28	2,200				
	023 111	9	1418	209Aa01a	30	5	52	SML	1	0,20	0,800				
	023 111	9	1418	209Aa01b	10	5	52	SML	1	0,20	0,400				

Zpracováno dne 29.10.2020 9:27:00

, všechna střediska

Sml zak	TP Výk Pdv	Revír	Kód L H C	J P R L	Idx hol	Mě- síc	Kód mater	Dodání mater.	Nalé- havost	Plocha ha	Množství MJ	Cena za jedn. služby	Hodnota služeb	Hodnota sad.mat.	Hodnota PČ celkem
023 111		9	1418	209Aa00	51	5	52	SML	1	0,10	0,400				
023 111		9	1418	210Aa01	10	5	52	SML	1	0,15	0,800				
023 111		9	1418	210Aa06	180	5	52	SML	1	0,07	0,400				
023 111		9	1418	210Aa08	190	5	52	SML	1	0,22	1,500				
023 111		9	1418	210Aa08	191	5	52	SML	1	0,06	0,250				
023 111		9	1418	210Ba11	180	5	52	SML	1	0,16	1,300				
023 111		9	1418	210Ba11a	172	5	52	SML	1	0,50	2,000				
023 111		9	1418	210Ba11a	180	5	52	SML	1	0,96	4,700				
023 111		9	1418	210Ca11	190	5	52	SML	1	0,20	0,800				
023 111		9	1418	212Ba01a	30	5	52	SML	1	0,20	0,350				
023 111		9	1418	212Ca00	50	5	52	SML	1	0,05	0,250				
023 111		9	1418	213Aa10	170	5	52	SML	1	0,40	1,500				
023 111		9	1418	214Aa01a	30	5	52	SML	1	0,30	1,000				
023 111		9	1418	214Aa01c	30	5	52	SML	1	0,10	0,200				
023 111		9	1418	214Ba01	30	5	52	SML	1	0,40	1,400				
023 111		9	1418	214Ca01	40	5	52	SML	1	0,23	1,500				
023 111		9	1418	214Ca01b	40	5	52	SML	1	0,35	1,400				
023 111		9	1418	214Da01	40	5	52	SML	1	0,14	0,400				
023 111		9	1418	215Aa01	32	5	52	SML	1	0,18	0,600				
023 111		9	1418	215Aa17	160	5	52	SML	1	0,10	0,100				
023 111		9	1418	215Ba01a	40	5	52	SML	1	0,40	2,500				
023 111		9	1418	215Ba01a	50	5	52	SML	1	0,40	2,000				
023 111		9	1418	215Ba01b	40	5	52	SML	1	0,15	1,000				
023 111		9	1418	222Aa01	20	5	52	SML	1	0,10	0,400				
023 111		9	1418	222Aa01a	30	5	52	SML	1	0,12	0,500				
023 111		9	1418	222Aa07	180	5	52	SML	1	0,20	0,800				
023 111		9	1418	222Aa10	170	5	52	SML	1	0,30	1,200				
023 111		9	1418	222Aa10	171	5	52	SML	1	0,30	1,200				
023 111		9	1418	224Ba07b	191	5	52	SML	1	0,03	0,120				
023 111		9	1418	224Ca05	190	5	52	SML	1	0,40	3,000				
023 111		9	1418	224Ca08a	180	5	52	SML	1	0,25	0,600				
023 111		9	1418	224Ca08a	181	5	52	SML	1	0,20	0,800				
023 111		9	1418	224Ca08a	190	5	52	SML	1	0,13	0,500				
023 111		9	1418	224Ca08a	191	5	52	SML	1	1,00	8,000				
023 111		9	1418	224Ca08b	190	5	52	SML	1	0,40	2,500				
023 111		9	1418	224Ca11	160	5	52	SML	1	0,25	0,800				
023 111		9	1418	224Ca11	161	5	52	SML	1	0,10	0,400				
023 111		9	1418	224Ca11	170	5	52	SML	1	0,40	1,600				
023 111		9	1418	224Ca11	180	5	52	SML	1	0,39	1,500				
023 111		9	1418	224Ca13	160	5	52	SML	1	0,30	2,000				
023 111		9	1418	224Ca13	170	5	52	SML	1	0,15	0,600				
023 111		9	1418	231Da01a	1	5	52	SML	1	0,15	0,350				
023 111		9	1418	231Ga06	180	5	52	SML	1	0,60	2,500				
023 111		9	1418	231Ga11	190	5	52	SML	1	0,05	0,400				
023 111		9	1418	233Ba01	10	5	52	SML	1	0,10	0,100				
023 111		9	1418	236Aa01	15	5	52	SML	1	0,05	0,250				
023 111		9	1418	236Aa11	170	5	52	SML	1	0,15	0,700				
023 111		9	1418	236Aa11	171	5	52	SML	1	0,08	0,300				
023 111		9	1418	236Aa11	192	5	52	SML	1	0,40	2,500				
023 111		9	1418	236Da01a	20	5	52	SML	1	0,20	1,000				
023 111		9	1418	236Da11	170	5	52	SML	1	0,10	0,400				
023 111		9	1418	236Da11	171	5	52	SML	1	0,40	2,000				
023 111		9	1418	236Da11	190	5	52	SML	1	0,10	0,400				
023 111		9	1418	236Da11	191	5	52	SML	1	0,11	0,880				
023 111		9	1418	236Ea10	160	5	52	SML	1	0,50	2,000				
023 111		9	1418	236Ea10	171	5	52	SML	1	0,20	0,800				
023 111		9	1418	236Ea10	172	5	52	SML	1	0,15	0,600				
023 111		9	1418	237Ca05	180	5	52	SML	1	0,50	4,000				
023 111		9	1418	237Ca09	182	5	52	SML	1	0,16	0,600				
023 111		9	1418	237Ca09	183	5	52	SML	1	0,16	0,600				
023 111		9	1418	237Da01	40	5	52	SML	1	0,15	0,500				
023 111		9	1418	237Da01a	50	5	52	SML	1	0,10	0,400				
023 111		9	1418	237Da01b	16	5	52	SML	1	0,25	1,000				
023 111		9	1418	237Da10	180	5	52	SML	1	0,28	0,600				
023 111		9	1418	237Da10	181	5	52	SML	1	0,08	0,300				
023 111		9	1418	237Da10	182	5	52	SML	1	0,20	1,600				
023 111		9	1418	238Aa09	180	5	52	SML	1	0,30	1,200				
023 111		9	1418	238Aa12	180	5	52	SML	1	0,12	0,500				
023 111		9	1418	238Ba01	90	5	52	SML	1	0,10	0,400				
023 111		9	1418	238Ba09	180	5	52	SML	1	0,05	0,400				
023 111		9	1418	238Ea10	180	5	52	SML	1	0,06	0,400				
023 111		9	1418	240Ca10a	180	5	52	SML	1	0,90	3,000				
023 111		9	1418	241Ca12	190	5	52	SML	1	0,20	1,200				
023 111		9	1418	241Da10	190	5	52	SML	1	0,20	1,200				
023 111		9	1418	241Ea04	190	5	52	SML	1	0,12	0,900				
023 111		9	1418	242Ba01	10	5	52	SML	1	0,20	0,500				
023 111		9	1418	242Ba01a	11	5	52	SML	1	0,50	3,500				
023 111		9	1418	245Aa01	1	5	52	SML	1	0,25	1,000				
023 111		9	1418	245Ba12	190	5	52	SML	1	0,76	3,000				
023 111		9	1418	245Ca01	1	5	52	SML	1	0,20	0,800				

Zpracováno dne 29.10.2020 9

, všechna střediska

Sml zak	TP Výk Pdv	Revír	Kód L H C	J P R L	Idx hol	Mě- síc	Kód mater	Dodání mater.	Nalé- havost	Plocha ha	Množství MJ	Cena za jedn. služby	mater.	Hodnota služeb	Hodnota sad.mat.	Hodnota PČ celkem
023 111	9	1418	999Xa999		5		52	SML	1	30,00	150,000					
023 111	10	1418	227Aa01		30	7	69	SML	1	0,04	0,150					
023 111	10	1418	227Aa01b		10	7	69	SML	1	0,05	0,200					
023 111	10	1418	227Ba01a		90	7	69	SML	1	0,06	0,200					
023 111	10	1418	227Da15		180	7	69	SML	1	0,88	4,500					
023 111	10	1418	228Ba01		10	7	69	SML	1	0,21	1,100					
023 111	10	1418	228Ba01		11	7	69	SML	1	0,41	1,300					
023 111	10	1418	229Ba01b		90	7	69	SML	1	0,10	0,400					
023 111	10	1418	229Ba01d		30	7	69	SML	1	0,20	1,200					
023 111	10	1418	229Ba16		170	7	69	SML	1	0,70	4,000					
023 111	10	1418	246Aa01b		30	7	69	SML	1	0,40	1,200					
023 111	10	1418	246Aa01b		31	7	69	SML	1	0,23	0,900					
023 111	10	1418	247Aa12		180	7	69	SML	1	0,05	0,200					
023 111	10	1418	249Aa01		15	7	69	SML	1	0,20	0,800					
023 111	10	1418	250Ba01		10	7	69	SML	1	0,58	3,500					
023 111	10	1418	256Aa12		181	7	69	SML	1	0,18	1,400					
023 111	10	1418	256Aa12		190	7	69	SML	1	0,40	3,000					
023 111	10	1418	256Aa12		191	7	69	SML	1	0,40	3,000					
023 111	10	1418	256Ea11		190	7	69	SML	1	0,25	1,200					
023 111	10	1418	256Fa09		180	7	69	SML	1	0,24	1,800					
023 111	10	1418	256Fa09		191	7	69	SML	1	0,55	4,400					
023 111	10	1418	256Ga01b		20	7	69	SML	1	0,10	0,500					
023 111	10	1418	258Fa01		15	7	69	SML	1	0,15	0,800					
023 111	10	1418	258Fa01		30	7	69	SML	1	0,40	1,300					
023 111	10	1418	258Fa01a		41	7	69	SML	1	0,60	2,400					
023 111	10	1418	260Aa01a		15	7	69	SML	1	0,80	3,000					
023 111	10	1418	260Ba01		180	7	69	SML	1	0,05	0,200					
023 111	10	1418	260Ba01a		15	7	69	SML	1	0,12	0,500					
023 111	10	1418	260Ca01a		30	7	69	SML	1	0,10	0,400					
023 111	10	1418	260Ca01b		20	7	69	SML	1	0,15	0,800					
023 111	10	1418	260Ca01b		40	7	69	SML	1	0,06	0,300					
023 111	10	1418	260Ca12		190	7	69	SML	1	0,40	3,200					
023 111	10	1418	260Ca12		200	7	69	SML	1	0,20	0,800					
023 111	10	1418	260Da01		15	7	69	SML	1	0,17	0,800					
023 111	10	1418	260Da01		180	7	69	SML	1	0,04	0,150					
023 111	10	1418	262Ca11		180	7	69	SML	1	0,15	1,200					
023 111	10	1418	262Da09		190	7	69	SML	1	0,05	0,400					
023 111	10	1418	262Ea00		50	7	69	SML	1	0,04	0,300					
023 111	10	1418	262Ea01		90	7	69	SML	1	0,40	1,500					
023 111	10	1418	262Ea01a		160	7	69	SML	1	0,03	0,100					
023 111	10	1418	263Aa10		180	7	69	SML	1	0,05	0,400					
023 111	10	1418	263Ba01a		90	7	69	SML	1	0,52	1,800					
023 111	10	1418	263Ba12		180	7	69	SML	1	0,04	0,160					
023 111	10	1418	263Ca01a		40	7	69	SML	1	0,20	0,800					
023 111	10	1418	263Da00		41	7	69	SML	1	0,15	0,500					
023 111	10	1418	263Da01a		7	7	69	SML	1	0,50	1,500					
023 111	10	1418	263Da01a		100	7	69	SML	1	0,05	0,100					
023 111	10	1418	263Da13		170	7	69	SML	1	0,20	0,800					
023 111	10	1418	263Ea01a		20	7	69	SML	1	0,45	1,800					
023 111	10	1418	265Da01b		7	7	69	SML	1	0,10	0,300					
023 111	10	1418	265Ea01		50	7	69	SML	1	0,03	0,120					
023 111	10	1418	267Ca01b		90	7	69	SML	1	0,07	0,400					
023 111	10	1418	267Da01a		7	7	69	SML	1	0,05	0,400					
023 111	10	1418	267Fa00		51	7	69	SML	1	0,22	0,800					
023 111	10	1418	267Fa00		53	7	69	SML	1	0,20	0,800					
023 111	10	1418	267Fa00		54	7	69	SML	1	0,15	0,600					
023 111	10	1418	267Fa00		55	7	69	SML	1	0,16	0,600					
023 111	10	1418	267Fa00		57	7	69	SML	1	0,13	0,240					
023 111	10	1418	267Fa00		58	7	69	SML	1	0,24	0,950					
023 111	10	1418	268Aa00		50	7	69	SML	1	0,24	0,700					
023 111	10	1418	268Aa09		190	7	69	SML	1	0,06	0,480					
023 111	10	1418	268Aa17		190	7	69	SML	1	0,22	0,500					
023 111	10	1418	268Ba01a		15	7	69	SML	1	0,14	0,700					
023 111	10	1418	268Ba11		170	7	69	SML	1	0,05	0,200					
023 111	10	1418	268Fa01		7	7	69	SML	1	0,15	1,000					
023 111	10	1418	268Fa01		100	7	69	SML	1	0,15	1,000					
023 111	10	1418	269Da01a		90	7	69	SML	1	0,20	0,900					
023 111	10	1418	269Da01c		40	7	69	SML	1	0,58	2,200					
023 111	10	1418	271Aa01		7	7	69	SML	1	0,21	0,800					
253 023	111-Nátěry kultur repelenty-letní									90,97	447,550 tis					
023 121	7	1418	180Ca01		50	11	73	SML	1	0,07	0,280					
023 121	7	1418	180Da15		171	11	73	SML	1	0,64	2,680					
023 121	7	1418	180Da15		172	11	73	SML	1	0,53	2,210					
023 121	7	1418	180Da15		173	11	73	SML	1	0,08	0,320					
023 121	7	1418	181Ca01a		1	11	73	SML	1	0,10	0,300					
023 121	7	1418	182Aa09		161	11	73	SML	1	0,09	0,650					
023 121	7	1418	182Aa09		162	11	73	SML	1	0,25	2,250					
023 121	7	1418	182Aa09		163	11	73	SML	1	0,35	1,400					

Zpracováno dne 29.10.2020 9:27:00

, všechna střediska

Sml zak	TP Výk Pdv	Revír	Kód L H C	J P R L	Idx hol	Mě- síc	Kód mater	Dodání mater.	Nalé- havost	Plocha ha	Množství MJ	Cena za jedn. služby mater.	Hodnota služeb	Hodnota sad.mat.	Hodnota PČ celkem
023 121	7	1418	182Aa09	164 11	73	SML	1	0,60	2,400						
023 121	7	1418	182Aa09	190 11	73	SML	1	0,32	1,540						
023 121	7	1418	182Ba12	160 11	73	SML	1	0,30	1,500						
023 121	7	1418	184Aa14	170 11	73	SML	1	0,91	3,640						
023 121	7	1418	184Aa14	172 11	73	SML	1	0,61	3,840						
023 121	7	1418	184Aa14	173 11	73	SML	1	0,40	1,600						
023 121	7	1418	184Da01a	40 11	73	SML	1	0,61	2,400						
023 121	7	1418	184Da01a	41 11	73	SML	1	0,24	0,960						
023 121	7	1418	184Da01a	42 11	73	SML	1	0,39	0,560						
023 121	7	1418	184Da01a	43 11	73	SML	1	0,70	2,800						
023 121	7	1418	184Da01a	44 11	73	SML	1	0,40	2,560						
023 121	7	1418	185Ca01	11	73	SML	1	0,10	0,800						
023 121	7	1418	186Aa01	40 11	73	SML	1	0,10	0,300						
023 121	7	1418	186Aa01	41 11	73	SML	1	0,10	0,150						
023 121	7	1418	186Aa01b	20 11	73	SML	1	0,58	1,700						
023 121	7	1418	186Aa01b	21 11	73	SML	1	0,75	2,250						
023 121	7	1418	186Ba01a	20 11	73	SML	1	0,42	1,200						
023 121	7	1418	186Ba01a	30 11	73	SML	1	0,41	1,400						
023 121	7	1418	187Aa00	40 11	73	SML	1	0,68	4,370						
023 121	7	1418	187Aa00	41 11	73	SML	1	0,65	2,600						
023 121	7	1418	187Aa00	42 11	73	SML	1	0,77	3,080						
023 121	7	1418	187Ba01a	20 11	73	SML	1	0,10	0,300						
023 121	7	1418	188Ca01	30 11	73	SML	1	0,41	1,470						
023 121	7	1418	188Ca01a	31 11	73	SML	1	0,09	0,360						
023 121	7	1418	188Da01a	30 11	73	SML	1	0,26	1,000						
023 121	7	1418	188Ea01	30 11	73	SML	1	0,40	1,400						
023 121	7	1418	188Ea01	31 11	73	SML	1	0,58	2,000						
023 121	7	1418	188Ea01	32 11	73	SML	1	0,78	2,700						
023 121	7	1418	189Ba01	20 11	73	SML	1	0,37	1,700						
023 121	7	1418	189Ca06	200 10	69	SML	1	0,06	0,440						
023 121	7	1418	189Ca08	200 10	69	SML	1	0,06	0,440						
023 121	7	1418	190Aa01	10 11	73	SML	1	0,28	0,800						
023 121	7	1418	190Aa01	11 11	73	SML	1	0,50	1,000						
023 121	7	1418	190Aa01	12 11	73	SML	1	0,18	0,500						
023 121	7	1418	190Aa01	13 11	73	SML	1	0,50	1,000						
023 121	7	1418	190Aa01	40 11	73	SML	1	0,19	0,700						
023 121	7	1418	190Ba00	50 11	73	SML	1	0,51	1,640						
023 121	7	1418	190Ba00a	50 11	73	SML	1	0,08	0,320						
023 121	7	1418	191Aa00	50 11	73	SML	1	0,27	1,430						
023 121	7	1418	191Aa09	200 10	69	SML	1	0,17	0,830						
023 121	7	1418	192Aa01a	30 11	73	SML	1	0,32	1,100						
023 121	7	1418	192Ba14	161 11	73	SML	1	0,25	1,360						
023 121	7	1418	192Ca00	50 11	73	SML	1	0,20	1,440						
023 121	7	1418	192Ca00	51 11	73	SML	1	0,05	0,360						
023 121	7	1418	192Ca01a	30 11	73	SML	1	0,24	1,400						
023 121	7	1418	193Aa12	200 10	69	SML	1	0,50	3,200						
023 121	7	1418	193Aa12	201 10	69	SML	1	0,25	0,500						
023 121	7	1418	193Ba01b	40 11	73	SML	1	0,24	0,840						
023 121	7	1418	193Da01	15 11	73	SML	1	0,16	0,480						
023 121	7	1418	194Ba00	30 11	73	SML	1	0,15	0,530						
023 121	7	1418	195Aa01a	1 11	73	SML	1	0,19	0,300						
023 121	7	1418	195Aa12	170 11	73	SML	1	0,11	0,520						
023 121	7	1418	195Aa12a	170 11	73	SML	1	0,15	0,400						
023 121	7	1418	195Da01	15 11	73	SML	1	0,08	0,240						
023 121	7	1418	195Da13a	190 10	69	SML	1	0,15	0,480						
023 121	7	1418	196Aa01	20 11	73	SML	1	0,52	1,500						
023 121	7	1418	196Aa01	21 11	73	SML	1	0,07	0,200						
023 121	7	1418	196Ba00	50 11	73	SML	1	0,32	1,680						
023 121	7	1418	196Ba11	161 11	73	SML	1	0,43	2,760						
023 121	7	1418	196Ca00	50 11	73	SML	1	0,11	0,410						
023 121	7	1418	197Ea01	3 11	73	SML	1	0,35	0,600						
023 121	7	1418	197Ea01	4 11	73	SML	1	0,36	0,600						
023 121	7	1418	197Ea02a	20 11	73	SML	1	0,06	0,200						
023 121	7	1418	197Fa00	50 11	73	SML	1	0,27	1,320						
023 121	7	1418	198Ca00	50 11	73	SML	1	0,09	0,360						
023 121	7	1418	198Ca06d	180 11	73	SML	1	0,18	0,880						
023 121	7	1418	198Ca10	161 11	73	SML	1	0,36	1,440						
023 121	7	1418	198Ca10	164 11	73	SML	1	0,61	3,400						
023 121	7	1418	198Ca10	165 11	73	SML	1	0,50	2,000						
023 121	7	1418	199Aa01	15 11	73	SML	1	0,10	0,200						
023 121	7	1418	199Ca00	50 11	73	SML	1	0,15	0,760						
023 121	7	1418	199Da00	50 11	73	SML	1	0,16	0,840						
023 121	7	1418	199Ea01a	21 11	73	SML	1	0,64	2,200						
023 121	7	1418	199Ea01a	22 11	73	SML	1	0,50	1,800						
023 121	7	1418	199Ea01a	23 11	73	SML	1	0,04	0,080						
023 121	7	1418	199Ea01a	24 11	73	SML	1	0,58	2,200						
023 121	7	1418	199Ea06	180 11	73	SML	1	0,06	0,160						
023 121	7	1418	199Ea08	190 11	73	SML	1	0,13	0,390						
023 121	7	1418	200Aa00	50 11	73	SML	1	0,47	2,680						
023 121	7	1418	200Aa00	51 11	73	SML	1	0,52	2,080						

Sml zak	TP Výk Pdv	Revír	Kód L H C	J P R L	Idx hol	Mě- síc	Kód mater	Dodání mater.	Nalé- havost	Plocha ha	Množství MJ	Cena za jedn. služby	Hodnota mater.	Hodnota služeb	Hodnota sad.mat.	Hodnota PČ celkem
023 121	7	1418	200Da00	50 11	73	SML	1	0,40	2,240							
023 121	7	1418	200Ea00	50 11	73	SML	1	0,30	1,230							
023 121	7	1418	200Ea00a	50 11	73	SML	1	0,13	0,520							
023 121	7	1418	200Fa00	40 11	73	SML	1	0,21	1,090							
023 121	7	1418	200Fa00	41 11	73	SML	1	0,32	1,280							
023 121	7	1418	201Ca01	90 11	73	SML	1	0,32	0,880							
023 121	7	1418	201Ca01c	30 11	73	SML	1	0,23	0,730							
023 121	7	1418	201Da00	50 11	73	SML	1	0,32	1,280							
023 121	7	1418	201Ea11	160 11	73	SML	1	0,42	1,680							
023 121	7	1418	201Ea11	161 11	73	SML	1	0,70	2,800							
023 121	7	1418	201Ea11	162 11	73	SML	1	0,20	0,800							
023 121	7	1418	201Ea11	164 11	73	SML	1	0,30	1,200							
023 121	7	1418	202Aa00	50 11	73	SML	1	0,37	1,480							
023 121	7	1418	202Aa00	51 11	73	SML	1	0,20	0,800							
023 121	7	1418	202Ca01	20 11	73	SML	1	0,20	0,760							
023 121	7	1418	202Ca01a	11	73	SML	1	0,12	0,400							
023 121	7	1418	202Ca15	170 11	73	SML	1	0,88	3,520							
023 121	8	1418	216Aa01a	1 10	51	SML	1	0,32	0,500							
023 121	8	1418	216Aa01a	90 10	51	SML	1	0,04	0,100							
023 121	8	1418	217Aa01a	5 10	51	SML	1	0,06	0,180							
023 121	8	1418	217Aa01b	90 10	51	SML	1	0,58	1,000							
023 121	8	1418	217Ca01a	10 10	51	SML	1	0,04	0,120							
023 121	8	1418	217Ca01b	10	51	SML	1	0,04	0,125							
023 121	8	1418	218Aa01	10	51	SML	1	0,31	0,200							
023 121	8	1418	218Aa01d	40 10	51	SML	1	0,06	0,180							
023 121	8	1418	218Ba01	40 10	51	SML	1	0,04	0,120							
023 121	8	1418	218Ba01b	10	51	SML	1	0,08	0,250							
023 121	8	1418	218Ba01b	1 10	51	SML	1	0,08	0,225							
023 121	8	1418	219Ba01a	10	51	SML	1	0,10	0,150							
023 121	8	1418	219Ba01b	2 10	51	SML	1	0,15	0,450							
023 121	8	1418	219Ba01c	15 10	51	SML	1	0,15	0,300							
023 121	8	1418	220Aa01	20 10	51	SML	1	0,65	0,800							
023 121	8	1418	220Ba01	10	51	SML	1	0,24	0,500							
023 121	8	1418	220Ba01b	5 10	51	SML	1	0,14	0,350							
023 121	8	1418	225Aa01b	20 10	51	SML	1	0,10	0,350							
023 121	8	1418	225Aa01b	90 10	51	SML	1	0,20	0,500							
023 121	8	1418	225Da01c	90 10	51	SML	1	0,26	0,900							
023 121	8	1418	225Fa01	90 10	51	SML	1	0,40	1,800							
023 121	8	1418	225Fa01b	3 10	51	SML	1	0,06	0,150							
023 121	8	1418	226Aa00a	50 10	51	SML	1	0,09	0,300							
023 121	8	1418	226Aa01b	40 10	51	SML	1	0,16	0,450							
023 121	8	1418	226Aa01b	41 10	51	SML	1	0,31	0,500							
023 121	8	1418	226Aa01b	90 10	51	SML	1	0,39	0,600							
023 121	8	1418	226Aa01e	10 10	51	SML	1	0,04	0,100							
023 121	8	1418	226Aa01e	30 10	51	SML	1	0,30	0,250							
023 121	8	1418	226Aa01e	40 10	51	SML	1	0,10	0,140							
023 121	8	1418	226Aa00	50 10	51	SML	1	0,20	0,800							
023 121	8	1418	226Ba01a	15 10	51	SML	1	0,08	0,250							
023 121	8	1418	226Ba01b	20 10	51	SML	1	0,26	0,800							
023 121	8	1418	226Ba01b	90 10	51	SML	1	0,38	1,000							
023 121	8	1418	226Ba01c	15 10	51	SML	1	0,12	0,300							
023 121	8	1418	226Da01	1 10	51	SML	1	0,42	0,800							
023 121	8	1418	226Da01	2 10	51	SML	1	0,35	0,450							
023 121	8	1418	226Da01	20 10	51	SML	1	0,73	1,200							
023 121	8	1418	226Ea00	40 10	51	SML	1	0,12	0,350							
023 121	8	1418	226Fa01a	1 10	51	SML	1	0,32	0,900							
023 121	8	1418	226Fa01c	20 10	51	SML	1	0,20	0,650							
023 121	8	1418	283Ba01c	30 10	51	SML	1	0,12	0,400							
023 121	8	1418	283Ea00	40 10	51	SML	1	0,18	0,400							
023 121	8	1418	283Ea01	10	51	SML	1	0,04	0,145							
023 121	8	1418	283Ea01a	20 10	51	SML	1	0,05	0,150							
023 121	8	1418	283Ea01b	20 10	51	SML	1	0,13	0,400							
023 121	8	1418	284Ca00	51 10	51	SML	1	0,05	0,150							
023 121	8	1418	284Ca01	10	51	SML	1	1,74	0,500							
023 121	8	1418	284Ca01	1 10	51	SML	1	0,19	0,550							
023 121	8	1418	284Ca01	2 10	51	SML	1	0,50	1,000							
023 121	8	1418	284Ca01	10 10	51	SML	1	0,04	0,125							
023 121	8	1418	284Ca01	15 10	51	SML	1	0,17	0,500							
023 121	8	1418	284Ca01	30 10	51	SML	1	0,06	0,175							
023 121	8	1418	284Ca01	40 10	51	SML	1	0,04	0,100							
023 121	8	1418	284Ca01	90 10	51	SML	1	0,11	0,325							
023 121	8	1418	284Ca04a	190 10	51	SML	1	0,24	1,700							
023 121	8	1418	284Da01	10	51	SML	1	0,04	0,100							
023 121	8	1418	284Da01	90 10	51	SML	1	0,34	0,500							
023 121	8	1418	284Da01a	1 10	51	SML	1	0,04	0,100							
023 121	8	1418	284Da01a	2 10	51	SML	1	0,03	0,075							
023 121	8	1418	284Da01a	40 10	51	SML	1	0,11	0,340							
023 121	8	1418	284Da01b	15 10	51	SML	1	0,26	0,750							
023 121	8	1418	284Fa01	10	51	SML	1	1,20	1,000							
023 121	8	1418	284Fa01	1 10	51	SML	1	0,14	0,350							

Sml zak	TP Výk Pdv	Revír	Kód L H C	J P R L	Idx hol	Mě- síc	Kód mater	Dodání mater.	Nalé- havost	Plocha ha	Množství MJ	Cena za jedn. služby	Cena za jedn. mater.	Hodnota služeb	Hodnota sad.mat.	Hodnota PČ celkem
023 121	8	1418	284Fa01	2	10	51	SML	1	0,09	0,280						
023 121	8	1418	284Fa01	10	10	51	SML	1	0,10	0,300						
023 121	8	1418	284Fa01	11	10	51	SML	1	0,06	0,100						
023 121	8	1418	284Fa01	20	10	51	SML	1	0,04	0,075						
023 121	8	1418	284Fa01	100	10	51	SML	1	0,12	0,300						
023 121	8	1418	284Ga01	10	10	51	SML	1	0,14	0,300						
023 121	8	1418	286Aa00	50	10	51	SML	1	0,26	0,900						
023 121	8	1418	286Aa10a	160	10	51	SML	1	0,25	0,750						
023 121	8	1418	286Aa11	190	10	51	SML	1	0,15	1,100						
023 121	8	1418	286Ca01	20	10	51	SML	1	0,40	1,000						
023 121	8	1418	286Da01	3	10	51	SML	1	0,50	1,000						
023 121	8	1418	286Da01	20	10	51	SML	1	0,25	0,500						
023 121	8	1418	288Aa00	50	10	51	SML	1	0,44	1,200						
023 121	8	1418	288Aa00	51	10	51	SML	1	0,28	0,800						
023 121	8	1418	288Aa00	52	10	51	SML	1	0,14	0,390						
023 121	8	1418	288Aa01	20	10	51	SML	1	0,38	1,000						
023 121	8	1418	288Aa01	30	10	51	SML	1	0,04	0,100						
023 121	8	1418	288Aa01a	15	10	51	SML	1	0,41	0,800						
023 121	8	1418	288Aa01a	20	10	51	SML	1	0,30	0,600						
023 121	8	1418	288Aa10	190	10	51	SML	1	0,06	0,450						
023 121	8	1418	288Aa12	180	10	51	SML	1	0,09	0,700						
023 121	8	1418	288Aa12	190	10	51	SML	1	0,12	0,900						
023 121	8	1418	288Ba01a	20	10	51	SML	1	1,31	1,200						
023 121	8	1418	288Ca01	10	10	51	SML	1	0,19	0,300						
023 121	8	1418	288Ca01	15	10	51	SML	1	0,34	0,600						
023 121	8	1418	288Ca01	30	10	51	SML	1	0,44	0,800						
023 121	8	1418	288Ca01	32	10	51	SML	1	0,41	0,800						
023 121	8	1418	288Ca01	33	10	51	SML	1	0,38	0,750						
023 121	8	1418	288Ca01	40	10	51	SML	1	0,02	0,050						
023 121	8	1418	288Ca01b	31	10	51	SML	1	0,24	0,700						
023 121	8	1418	289Ca01	10	10	51	SML	1	0,03	0,080						
023 121	8	1418	289Ca01	15	10	51	SML	1	1,44	1,500						
023 121	8	1418	289Ca01	30	10	51	SML	1	0,35	0,800						
023 121	8	1418	289Ca01	90	10	51	SML	1	0,10	0,300						
023 121	8	1418	289Ca01	300	10	51	SML	1	0,07	0,175						
023 121	8	1418	289Da01a	10	10	51	SML	1	0,12	0,300						
023 121	8	1418	289Da01a	1	10	51	SML	1	0,06	0,150						
023 121	8	1418	289Da01a	10	10	51	SML	1	0,08	0,200						
023 121	8	1418	289Da01a	15	10	51	SML	1	0,10	0,200						
023 121	8	1418	289Da01a	20	10	51	SML	1	0,26	0,650						
023 121	8	1418	289Da01a	90	10	51	SML	1	0,46	0,650						
023 121	8	1418	289Da01b	20	10	51	SML	1	0,44	1,000						
023 121	8	1418	289Da08a	190	10	51	SML	1	0,10	0,800						
023 121	8	1418	290Ba01a	30	10	51	SML	1	0,41	0,900						
023 121	8	1418	291Ca11	190	10	51	SML	1	0,06	0,450						
023 121	8	1418	291Ca11	191	10	51	SML	1	0,76	5,000						
023 121	8	1418	291Da01	20	10	51	SML	1	0,27	0,600						
023 121	8	1418	291Da01	200	10	51	SML	1	0,60	0,800						
023 121	8	1418	291Fa01	90	10	51	SML	1	0,80	1,000						
023 121	8	1418	291Ga01a	10	10	51	SML	1	0,47	1,000						
023 121	8	1418	293Ca00	30	10	51	SML	1	0,04	0,200						
023 121	8	1418	293Ga01	10	10	51	SML	1	0,34	0,500						
023 121	8	1418	293Ga01	1	10	51	SML	1	0,10	0,200						
023 121	8	1418	293Ga01	10	10	51	SML	1	0,10	0,200						
023 121	8	1418	293Ga01	50	10	51	SML	1	0,08	0,100						
023 121	8	1418	294Aa01b	15	10	51	SML	1	0,43	1,000						
023 121	8	1418	294Ea00	50	10	51	SML	1	0,50	2,000						
023 121	8	1418	294Ea01	15	10	51	SML	1	0,18	0,400						
023 121	8	1418	294Fa01	15	10	51	SML	1	0,54	2,000						
023 121	8	1418	295Aa01c	30	10	51	SML	1	0,22	0,700						
023 121	8	1418	295Ba01a	10	10	51	SML	1	0,60	0,800						
023 121	8	1418	295Ba01a	1	10	51	SML	1	0,13	0,300						
023 121	8	1418	295Ba01a	10	10	51	SML	1	0,24	0,400						
023 121	8	1418	295Ba01a	30	10	51	SML	1	0,07	0,150						
023 121	8	1418	295Ba01a	90	10	51	SML	1	0,03	0,060						
023 121	8	1418	295Ba01b	15	10	51	SML	1	0,40	1,000						
023 121	8	1418	295Ca01	15	10	51	SML	1	0,23	0,600						
023 121	8	1418	295Ca01a	15	10	51	SML	1	0,10	0,100						
023 121	8	1418	295Da00	40	10	51	SML	1	0,30	1,500						
023 121	8	1418	295Da01	10	10	51	SML	1	0,12	0,300						
023 121	8	1418	295Da01	10	10	51	SML	1	0,20	0,400						
023 121	8	1418	295Da02	10	10	51	SML	1	0,10	0,100						
023 121	9	1418	203Aa11	160	11	51	SML	1	0,09	0,350						
023 121	9	1418	203Aa12	160	11	51	SML	1	0,20	0,800						
023 121	9	1418	203Ba01b	40	11	51	SML	1	0,50	1,300						
023 121	9	1418	203Ba01d	10	11	51	SML	1	0,10	0,400						
023 121	9	1418	203Ba08	180	11	51	SML	1	0,31	1,500						
023 121	9	1418	203Ca01	40	11	51	SML	1	0,50	1,800						
023 121	9	1418	203Da13	170	11	51	SML	1	0,26	1,000						
023 121	9	1418	204Aa01a	2	11	51	SML	1	0,20	0,600						

Sml zak	TP Výk Pdv	Revír	Kód L H C	J P R L	Idx hol	Mě- síc	Kód mater	Dodání mater.	Nalé- havost	Plocha ha	Množství MJ	Cena za jedn. služby	Hodnota mater.	Hodnota služeb	Hodnota sad.mat.	Hodnota PČ celkem
023 121	9	1418	204Aa01b	50 11	51	SML	1	0,20	0,600							
023 121	9	1418	204Ba01a	40 11	51	SML	1	0,18	0,600							
023 121	9	1418	205Aa06b	180 11	51	SML	1	0,06	0,500							
023 121	9	1418	205Ba10	180 11	51	SML	1	0,42	1,800							
023 121	9	1418	205Ba10	190 11	51	SML	1	0,10	0,900							
023 121	9	1418	205Ba12a	180 11	51	SML	1	0,20	1,500							
023 121	9	1418	206Aa01	91 11	51	SML	1	0,30	1,500							
023 121	9	1418	206Aa04a	190 11	51	SML	1	0,11	0,600							
023 121	9	1418	206Aa06a	190 11	51	SML	1	0,03	0,250							
023 121	9	1418	206Aa11	180 11	51	SML	1	0,82	2,900							
023 121	9	1418	206Aa11	190 11	51	SML	1	0,50	3,000							
023 121	9	1418	206Ba11a	190 11	51	SML	1	0,60	2,100							
023 121	9	1418	207Aa09	180 11	51	SML	1	0,90	3,500							
023 121	9	1418	207Aa09	190 11	51	SML	1	0,26	1,000							
023 121	9	1418	207Ba01a	20 11	51	SML	1	0,15	0,800							
023 121	9	1418	207Ba01b	91 11	51	SML	1	0,50	2,000							
023 121	9	1418	207Ca01	10 11	51	SML	1	0,06	0,220							
023 121	9	1418	207Ca07	170 11	51	SML	1	0,12	0,500							
023 121	9	1418	207Ca09	170 11	51	SML	1	0,20	0,800							
023 121	9	1418	207Ca09	171 11	51	SML	1	0,20	0,800							
023 121	9	1418	207Da01	30 11	51	SML	1	0,50	2,000							
023 121	9	1418	207Da01	32 11	51	SML	1	0,15	0,500							
023 121	9	1418	207Da11	180 11	51	SML	1	0,70	2,500							
023 121	9	1418	208Aa09	180 11	51	SML	1	0,10	0,400							
023 121	9	1418	208Aa09	181 11	51	SML	1	0,90	5,500							
023 121	9	1418	208Aa09	190 11	51	SML	1	1,40	6,000							
023 121	9	1418	208Aa11	190 11	51	SML	1	0,28	2,250							
023 121	9	1418	208Ba01	11	51	SML	1	0,08	0,300							
023 121	9	1418	209Aa01a	30 11	51	SML	1	0,20	1,000							
023 121	9	1418	209Aa01b	10 11	51	SML	1	0,18	0,750							
023 121	9	1418	209Aa01c	30 11	51	SML	1	0,20	1,000							
023 121	9	1418	209Aa00	51 11	51	SML	1	0,10	0,400							
023 121	9	1418	210Aa01	10 11	51	SML	1	0,19	0,800							
023 121	9	1418	210Aa06	180 11	51	SML	1	0,07	0,300							
023 121	9	1418	210Aa08	190 11	51	SML	1	0,22	1,500							
023 121	9	1418	210Aa08	191 11	51	SML	1	0,06	0,250							
023 121	9	1418	210Ba11	180 11	51	SML	1	0,16	1,300							
023 121	9	1418	210Ba11a	170 11	51	SML	1	0,55	2,100							
023 121	9	1418	210Ba11a	172 11	51	SML	1	0,55	1,800							
023 121	9	1418	210Ba11a	180 11	51	SML	1	0,96	4,700							
023 121	9	1418	210Ca01a	40 11	51	SML	1	0,15	0,800							
023 121	9	1418	210Ca11	180 11	51	SML	1	0,20	0,800							
023 121	9	1418	211Aa01e	50 11	51	SML	1	0,12	0,500							
023 121	9	1418	211Aa01f	40 11	51	SML	1	0,20	0,800							
023 121	9	1418	211Ba13	160 11	51	SML	1	0,07	0,300							
023 121	9	1418	212Aa13	170 11	51	SML	1	0,20	0,800							
023 121	9	1418	212Ba01a	30 11	51	SML	1	0,10	0,350							
023 121	9	1418	212Ca01a	20 11	51	SML	1	0,20	1,100							
023 121	9	1418	212Ca01b	20 11	51	SML	1	0,30	1,000							
023 121	9	1418	212Ca01b	40 11	51	SML	1	0,15	0,250							
023 121	9	1418	212Ca00	50 11	51	SML	1	0,06	0,400							
023 121	9	1418	212Da01	40 11	51	SML	1	0,05	0,250							
023 121	9	1418	213Aa01	30 11	51	SML	1	0,15	0,600							
023 121	9	1418	213Aa01a	10 11	51	SML	1	0,20	1,000							
023 121	9	1418	213Aa10	170 11	51	SML	1	0,35	1,300							
023 121	9	1418	213Aa10	171 11	51	SML	1	0,30	1,000							
023 121	9	1418	213Ba01	3 11	51	SML	1	0,04	0,100							
023 121	9	1418	213Da01a	90 11	51	SML	1	0,10	0,450							
023 121	9	1418	214Aa01a	30 11	51	SML	1	0,30	1,500							
023 121	9	1418	214Aa01c	30 11	51	SML	1	0,15	0,450							
023 121	9	1418	214Ba01	30 11	51	SML	1	0,30	1,200							
023 121	9	1418	214Ca01	40 11	51	SML	1	0,20	1,600							
023 121	9	1418	214Ca01b	40 11	51	SML	1	0,40	1,600							
023 121	9	1418	214Ca01d	90 11	51	SML	1	0,10	0,400							
023 121	9	1418	215Aa01	32 11	51	SML	1	0,18	1,000							
023 121	9	1418	215Aa01b	11	51	SML	1	0,30	1,200							
023 121	9	1418	215Aa17	160 11	51	SML	1	0,12	0,450							
023 121	9	1418	215Ba01a	40 11	51	SML	1	0,40	2,500							
023 121	9	1418	215Ba01a	50 11	51	SML	1	0,40	2,500							
023 121	9	1418	215Ba01b	40 11	51	SML	1	0,19	1,000							
023 121	9	1418	221Ca00	50 11	51	SML	1	0,07	0,400							
023 121	9	1418	221Ca10	170 11	51	SML	1	0,05	0,200							
023 121	9	1418	222Aa01	20 11	51	SML	1	0,10	0,500							
023 121	9	1418	222Aa01a	30 11	51	SML	1	0,12	0,100							
023 121	9	1418	222Aa07	180 11	51	SML	1	0,20	0,800							
023 121	9	1418	222Aa10	170 11	51	SML	1	0,30	1,200							
023 121	9	1418	222Aa10	171 11	51	SML	1	0,30	1,200							
023 121	9	1418	222Aa10	180 11	51	SML	1	0,08	0,320							
023 121	9	1418	224Ba07b	191 11	51	SML	1	0,03	0,120							
023 121	9	1418	224Ca01	4 11	51	SML	1	0,10	0,400							

Sml zak	TP Výk Pdv	Revír	Kód L H C	J P R L	Idx hol	Mě- síc	Kód mater	Dodání mater.	Nalé- havost	Plocha ha	Množství MJ	Cena za jedn. služby	Hodnota služeb	Hodnota sad.mat.	Hodnota PČ celkem
023 121	9	1418	224Ca05	190 11	51	SML	1	0,40	3,000						
023 121	9	1418	224Ca08a	180 11	51	SML	1	0,25	0,600						
023 121	9	1418	224Ca08a	181 11	51	SML	1	0,20	0,800						
023 121	9	1418	224Ca08a	190 11	51	SML	1	0,13	0,500						
023 121	9	1418	224Ca08a	191 11	51	SML	1	1,00	8,000						
023 121	9	1418	224Ca08b	190 11	51	SML	1	0,40	2,500						
023 121	9	1418	224Ca11	160 11	51	SML	1	0,20	0,800						
023 121	9	1418	224Ca11	161 11	51	SML	1	0,15	0,700						
023 121	9	1418	224Ca11	170 11	51	SML	1	0,20	0,800						
023 121	9	1418	224Ca11	180 11	51	SML	1	0,39	1,500						
023 121	9	1418	224Ca13	160 11	51	SML	1	0,20	1,000						
023 121	9	1418	224Ca13	170 11	51	SML	1	0,10	0,400						
023 121	9	1418	231Da01a	1 11	51	SML	1	0,10	0,400						
023 121	9	1418	231Ga06	180 11	51	SML	1	0,60	2,500						
023 121	9	1418	231Ga11	190 11	51	SML	1	0,05	0,400						
023 121	9	1418	233Ba01	10 11	51	SML	1	0,10	0,200						
023 121	9	1418	236Aa11	170 11	51	SML	1	0,10	0,400						
023 121	9	1418	236Aa11	171 11	51	SML	1	0,08	0,300						
023 121	9	1418	236Aa11	192 11	51	SML	1	0,40	2,500						
023 121	9	1418	236Da01a	20 11	51	SML	1	0,50	3,000						
023 121	9	1418	236Da11	170 11	51	SML	1	0,13	0,500						
023 121	9	1418	236Da11	171 11	51	SML	1	0,40	2,500						
023 121	9	1418	236Da11	190 11	51	SML	1	0,10	0,400						
023 121	9	1418	236Da11	191 11	51	SML	1	0,11	0,880						
023 121	9	1418	236Ea00	50 11	51	SML	1	0,10	0,500						
023 121	9	1418	236Ea01a	15 11	51	SML	1	0,08	0,300						
023 121	9	1418	236Ea10	160 11	51	SML	1	0,30	1,500						
023 121	9	1418	236Ea10	170 11	51	SML	1	0,15	0,500						
023 121	9	1418	236Ea10	171 11	51	SML	1	0,27	1,100						
023 121	9	1418	236Ea10	172 11	51	SML	1	0,16	0,600						
023 121	9	1418	237Ca05	180 11	51	SML	1	0,50	4,000						
023 121	9	1418	237Ca09	182 11	51	SML	1	0,16	0,600						
023 121	9	1418	237Ca09	183 11	51	SML	1	0,16	0,600						
023 121	9	1418	237Da01	40 11	51	SML	1	0,18	1,000						
023 121	9	1418	237Da01a	50 11	51	SML	1	0,15	0,600						
023 121	9	1418	237Da01b	15 11	51	SML	1	0,30	1,500						
023 121	9	1418	237Da10	180 11	51	SML	1	0,18	0,600						
023 121	9	1418	237Da10	181 11	51	SML	1	0,08	0,300						
023 121	9	1418	237Da10	182 11	51	SML	1	0,20	1,600						
023 121	9	1418	238Aa01	20 11	51	SML	1	0,15	0,600						
023 121	9	1418	238Aa09	180 11	51	SML	1	0,30	1,200						
023 121	9	1418	238Aa12	180 11	51	SML	1	0,12	0,500						
023 121	9	1418	238Ba01	90 11	51	SML	1	0,15	0,700						
023 121	9	1418	238Ba09	180 11	51	SML	1	0,05	0,400						
023 121	9	1418	238Ea01a	20 11	51	SML	1	0,10	0,450						
023 121	9	1418	238Ea01a	21 11	51	SML	1	0,10	0,400						
023 121	9	1418	238Ea10	180 11	51	SML	1	0,06	0,400						
023 121	9	1418	238Fa01	20 11	51	SML	1	0,17	0,650						
023 121	9	1418	238Fa01	21 11	51	SML	1	0,20	0,800						
023 121	9	1418	239Aa01	20 11	51	SML	1	0,25	1,000						
023 121	9	1418	239Aa01	21 11	51	SML	1	0,25	1,000						
023 121	9	1418	239Aa11	160 11	51	SML	1	0,80	3,000						
023 121	9	1418	239Aa11	161 11	51	SML	1	0,10	0,400						
023 121	9	1418	239Ba01a	20 11	51	SML	1	0,08	0,250						
023 121	9	1418	239Ba01b	20 11	51	SML	1	0,20	0,800						
023 121	9	1418	239Ba01b	22 11	51	SML	1	0,40	2,000						
023 121	9	1418	240Ca10a	180 11	51	SML	1	0,91	3,500						
023 121	9	1418	241Ca12	190 11	51	SML	1	0,20	1,200						
023 121	9	1418	241Da10	190 11	51	SML	1	0,20	1,200						
023 121	9	1418	241Ea04	190 11	51	SML	1	0,12	0,900						
023 121	9	1418	242Ba01	10 11	51	SML	1	0,10	0,500						
023 121	9	1418	242Ba01a	11 11	51	SML	1	0,50	2,500						
023 121	9	1418	245Aa01	1 11	51	SML	1	0,22	1,000						
023 121	9	1418	245Ba12	190 11	51	SML	1	0,76	3,000						
023 121	9	1418	245Ca01	1 11	51	SML	1	0,20	1,000						
023 121	9	1418	999Xa999	11	51	SML	1	30,00	150,000						
023 121	10	1418	227Aa01	30 11	79	SML	1	0,04	0,150						
023 121	10	1418	227Aa01b	10 11	79	SML	1	0,05	0,200						
023 121	10	1418	227Ba01a	90 11	79	SML	1	0,12	0,200						
023 121	10	1418	227Da15	180 11	79	SML	1	0,88	4,500						
023 121	10	1418	228Ba01	10 11	79	SML	1	0,21	1,100						
023 121	10	1418	228Ba01	11 11	79	SML	1	0,41	1,300						
023 121	10	1418	229Aa01	30 11	79	SML	1	0,65	1,500						
023 121	10	1418	229Aa01	40 11	79	SML	1	0,06	0,150						
023 121	10	1418	229Aa01a	90 11	79	SML	1	0,20	0,800						
023 121	10	1418	229Ba01	30 11	79	SML	1	0,12	0,900						
023 121	10	1418	229Ba01b	90 11	79	SML	1	0,10	0,400						
023 121	10	1418	229Ba01d	30 11	79	SML	1	0,20	1,200						
023 121	10	1418	229Ba16	170 11	79	SML	1	0,70	4,000						
023 121	10	1418	246Aa01	1 11	79	SML	1	0,05	0,150						

Sml zak	TP Výk Pdv	Revír	Kód L H C	J P R L	Idx hol	Mě-síc	Kód mater	Dodání mater.	Nalé-havost	Plocha ha	Množství MJ	Cena za jedn. služby	Hodnota mater.	Hodnota služeb	Hodnota sad.mat.	Hodnota PČ celkem
023 121	10	1418	246Aa01b	30 11	79	SML	1	0,55	1,200							
023 121	10	1418	246Aa01b	31 11	79	SML	1	0,23	0,900							
023 121	10	1418	247Aa01	90 11	79	SML	1	0,10	0,300							
023 121	10	1418	247Aa12	180 11	79	SML	1	0,05	0,200							
023 121	10	1418	247Ea00	40 11	79	SML	1	0,04	0,040							
023 121	10	1418	247Ea07	1 11	79	SML	1	0,06	0,200							
023 121	10	1418	249Aa01	15 11	79	SML	1	0,20	0,800							
023 121	10	1418	249Ca01	11 11	79	SML	1	0,10	0,700							
023 121	10	1418	249Da13	160 11	79	SML	1	0,10	0,300							
023 121	10	1418	250Ba01	10 11	79	SML	1	0,50	3,500							
023 121	10	1418	253Ba13	170 11	79	SML	1	0,30	2,300							
023 121	10	1418	253Ca13	170 11	79	SML	1	0,27	1,400							
023 121	10	1418	253Fa01	30 11	79	SML	1	0,12	0,800							
023 121	10	1418	253Ga01a	50 11	79	SML	1	0,10	0,300							
023 121	10	1418	254Ea01a	11 11	79	SML	1	0,10	0,400							
023 121	10	1418	256Aa00	50 11	79	SML	1	0,24	0,800							
023 121	10	1418	256Aa00	51 11	79	SML	1	0,27	1,500							
023 121	10	1418	256Aa01a	170 11	79	SML	1	0,03	0,120							
023 121	10	1418	256Aa12	160 11	79	SML	1	0,24	1,400							
023 121	10	1418	256Aa12	161 11	79	SML	1	0,35	1,500							
023 121	10	1418	256Aa12	171 11	79	SML	1	0,04	0,160							
023 121	10	1418	256Aa12	180 11	79	SML	1	0,16	1,200							
023 121	10	1418	256Aa12	181 11	79	SML	1	0,18	1,400							
023 121	10	1418	256Aa12	190 11	79	SML	1	0,40	3,000							
023 121	10	1418	256Aa12	191 11	79	SML	1	0,90	6,000							
023 121	10	1418	256Ba12	160 11	79	SML	1	0,40	2,000							
023 121	10	1418	256Da01a	20 11	79	SML	1	0,05	0,200							
023 121	10	1418	256Da12	160 11	79	SML	1	0,10	0,600							
023 121	10	1418	256Da12	190 11	79	SML	1	0,50	3,200							
023 121	10	1418	256Ea00	40 11	79	SML	1	0,03	0,200							
023 121	10	1418	256Ea11	170 11	79	SML	1	0,30	1,300							
023 121	10	1418	256Ea11	190 11	79	SML	1	0,15	1,000							
023 121	10	1418	256Ea12	180 11	79	SML	1	0,07	0,200							
023 121	10	1418	256Fa00	40 11	79	SML	1	0,16	0,400							
023 121	10	1418	256Fa09	160 11	79	SML	1	0,14	0,500							
023 121	10	1418	256Fa09	180 11	79	SML	1	0,24	1,800							
023 121	10	1418	256Fa09	191 11	79	SML	1	0,55	4,400							
023 121	10	1418	256Fa12	192 11	79	SML	1	0,50	4,000							
023 121	10	1418	256Ga01b	20 11	79	SML	1	0,10	0,500							
023 121	10	1418	256Ga12	170 11	79	SML	1	0,71	3,500							
023 121	10	1418	256Ga15	170 11	79	SML	1	0,94	6,000							
023 121	10	1418	258Aa15	160 11	79	SML	1	0,90	4,800							
023 121	10	1418	258Fa01	15 11	79	SML	1	0,15	0,800							
023 121	10	1418	258Fa01	30 11	79	SML	1	0,40	1,300							
023 121	10	1418	258Fa01a	40 11	79	SML	1	0,60	1,500							
023 121	10	1418	258Fa01a	41 11	79	SML	1	0,60	2,400							
023 121	10	1418	260Aa01a	15 11	79	SML	1	0,80	3,000							
023 121	10	1418	260Ba01	10 11	79	SML	1	0,40	1,500							
023 121	10	1418	260Ba01	180 11	79	SML	1	0,05	0,200							
023 121	10	1418	260Ba01a	15 11	79	SML	1	0,12	0,500							
023 121	10	1418	260Ca01a	30 11	79	SML	1	0,10	0,400							
023 121	10	1418	260Ca01b	20 11	79	SML	1	0,15	0,800							
023 121	10	1418	260Ca01b	40 11	79	SML	1	0,06	0,300							
023 121	10	1418	260Ca12	190 11	79	SML	1	0,40	3,200							
023 121	10	1418	260Ca12	200 11	79	SML	1	0,20	0,800							
023 121	10	1418	260Da01	15 11	79	SML	1	0,17	0,800							
023 121	10	1418	260Da01	180 11	79	SML	1	0,04	0,150							
023 121	10	1418	260Ea01	30 11	79	SML	1	0,10	0,400							
023 121	10	1418	260Ea01	301 11	79	SML	1	0,24	0,350							
023 121	10	1418	260Ea01	302 11	79	SML	1	0,40	1,200							
023 121	10	1418	262Ca11	180 11	79	SML	1	0,15	1,200							
023 121	10	1418	262Da09	190 11	79	SML	1	0,05	0,400							
023 121	10	1418	262Ea00	50 11	79	SML	1	0,04	0,300							
023 121	10	1418	262Ea01	90 11	79	SML	1	0,40	1,500							
023 121	10	1418	262Ea01a	160 11	79	SML	1	0,03	0,100							
023 121	10	1418	263Aa10	180 11	79	SML	1	0,05	0,400							
023 121	10	1418	263Ba01a	90 11	79	SML	1	0,50	1,800							
023 121	10	1418	263Ba12	180 11	79	SML	1	0,04	0,160							
023 121	10	1418	263Ca01a	40 11	79	SML	1	0,20	0,800							
023 121	10	1418	263Da00	41 11	79	SML	1	0,15	0,500							
023 121	10	1418	263Da01a	11 11	79	SML	1	0,50	1,500							
023 121	10	1418	263Da01a	100 11	79	SML	1	0,05	0,100							
023 121	10	1418	263Da13	170 11	79	SML	1	0,20	0,800							
023 121	10	1418	263Ea01a	20 11	79	SML	1	0,45	1,800							
023 121	10	1418	265Da01b	11 11	79	SML	1	0,10	0,300							
023 121	10	1418	265Ea01	50 11	79	SML	1	0,03	0,120							
023 121	10	1418	266Ba01	170 11	79	SML	1	0,03	0,110							
023 121	10	1418	266Da01	10 11	79	SML	1	0,15	0,500							
023 121	10	1418	267Aa01	90 11	79	SML	1	0,15	0,500							
023 121	10	1418	267Ca01b	90 11	79	SML	1	0,07	0,400							

Sml zak	TP Výk Pdv	Revír	Kód L H C	J P R L	Idx hol	Mě- síc	Kód mater	Dodání mater.	Nalé- havost	Plocha ha	Množství MJ	Cena za jedn. služby mater.	Hodnota služeb	Hodnota sad.mat.	Hodnota PČ celkem
023 121	10	1418	267Ca01c	100 11	79	SML	1	0,05	0,200						
023 121	10	1418	267Ca01c	600 11	79	SML	1	0,15	0,600						
023 121	10	1418	267Da01a	11	79	SML	1	0,05	0,400						
023 121	10	1418	267Fa00	51 11	79	SML	1	0,22	0,800						
023 121	10	1418	267Fa00	53 11	79	SML	1	0,20	0,800						
023 121	10	1418	267Fa00	54 11	79	SML	1	0,15	0,600						
023 121	10	1418	267Fa00	55 11	79	SML	1	0,16	0,600						
023 121	10	1418	267Fa00	57 11	79	SML	1	0,13	0,240						
023 121	10	1418	267Fa00	58 11	79	SML	1	0,24	0,950						
023 121	10	1418	268Aa00	50 11	79	SML	1	0,24	0,700						
023 121	10	1418	268Aa09	190 11	79	SML	1	0,06	0,480						
023 121	10	1418	268Aa17	190 11	79	SML	1	0,22	0,500						
023 121	10	1418	268Ba01a	15 11	79	SML	1	0,14	0,500						
023 121	10	1418	268Ba11	170 11	79	SML	1	0,05	0,200						
023 121	10	1418	268Fa01	11	79	SML	1	0,15	1,000						
023 121	10	1418	268Fa01	100 11	79	SML	1	0,15	1,000						
023 121	10	1418	269Ca01a	40 11	79	SML	1	0,30	0,800						
023 121	10	1418	269Ca01a	41 11	79	SML	1	0,10	0,700						
023 121	10	1418	269Ca01a	42 11	79	SML	1	0,35	1,000						
023 121	10	1418	269Da01a	11	79	SML	1	0,45	2,000						
023 121	10	1418	269Da01a	90 11	79	SML	1	0,20	0,900						
023 121	10	1418	269Da01c	40 11	79	SML	1	0,58	2,200						
023 121	10	1418	271Aa01	11	79	SML	1	0,20	0,800						
023 121	10	1418	272Da15	170 11	79	SML	1	0,35	2,800						
023 121	10	1418	272Da15	171 11	79	SML	1	0,40	1,350						
023 121	10	1418	272Da15	173 11	79	SML	1	0,20	1,600						
253 023	121-Nátěry kultur repelenty-zimní							166,62	684,405 tis						
023 131	8	1418	216Aa01a	1 5	52	SML	1	0,32	0,500						
023 131	8	1418	216Aa01a	90 5	52	SML	1	0,04	0,100						
023 131	8	1418	217Aa01a	5 5	52	SML	1	0,06	0,180						
023 131	8	1418	217Aa01b	90 5	52	SML	1	0,58	1,000						
023 131	8	1418	217Ca01a	10 5	52	SML	1	0,04	0,120						
023 131	8	1418	217Ca01b	7 5	52	SML	1	0,04	0,125						
023 131	8	1418	218Aa01	7 5	52	SML	1	0,31	0,200						
023 131	8	1418	218Aa01d	40 7	52	SML	1	0,06	0,180						
023 131	8	1418	218Ba01	40 7	52	SML	1	0,04	0,120						
023 131	8	1418	218Ba01b	7 5	52	SML	1	0,08	0,250						
023 131	8	1418	218Ba01b	1 7	52	SML	1	0,08	0,225						
023 131	8	1418	219Ba01a	7 5	52	SML	1	0,10	0,150						
023 131	8	1418	219Ba01b	2 7	52	SML	1	0,15	0,450						
023 131	8	1418	219Ba01c	15 7	52	SML	1	0,15	0,300						
023 131	8	1418	220Aa01	20 7	52	SML	1	0,65	0,800						
023 131	8	1418	220Ba01	7 5	52	SML	1	0,24	0,500						
023 131	8	1418	220Ba01b	5 7	52	SML	1	0,14	0,350						
023 131	8	1418	225Aa01b	20 7	52	SML	1	0,10	0,350						
023 131	8	1418	225Aa01b	90 7	52	SML	1	0,20	0,500						
023 131	8	1418	225Da01c	90 7	52	SML	1	0,26	0,900						
023 131	8	1418	225Fa01	90 7	52	SML	1	0,40	1,800						
023 131	8	1418	225Fa01b	3 7	52	SML	1	0,06	0,150						
023 131	8	1418	226Aa00a	50 7	52	SML	1	0,09	0,300						
023 131	8	1418	226Aa01b	40 7	52	SML	1	0,16	0,450						
023 131	8	1418	226Aa01b	41 7	52	SML	1	0,31	0,500						
023 131	8	1418	226Aa01b	90 7	52	SML	1	0,39	0,600						
023 131	8	1418	226Aa01e	10 7	52	SML	1	0,04	0,100						
023 131	8	1418	226Aa01e	30 7	52	SML	1	0,30	0,250						
023 131	8	1418	226Aa01e	40 7	52	SML	1	0,10	0,140						
023 131	8	1418	226Aa00	50 7	52	SML	1	0,20	0,800						
023 131	8	1418	226Ba01a	15 7	52	SML	1	0,08	0,250						
023 131	8	1418	226Ba01b	20 7	52	SML	1	0,26	0,800						
023 131	8	1418	226Ba01b	90 7	52	SML	1	0,38	1,000						
023 131	8	1418	226Ba01c	15 7	52	SML	1	0,12	0,300						
023 131	8	1418	226Da01	1 7	52	SML	1	0,42	0,800						
023 131	8	1418	226Da01	2 7	52	SML	1	0,35	0,450						
023 131	8	1418	226Da01	20 7	52	SML	1	0,73	1,200						
023 131	8	1418	226Ea00	40 7	52	SML	1	0,12	0,350						
023 131	8	1418	226Fa01a	1 7	52	SML	1	0,32	0,900						
023 131	8	1418	226Fa01c	20 7	52	SML	1	0,20	0,650						
023 131	8	1418	283Ba01c	30 5	52	SML	1	0,12	0,400						
023 131	8	1418	283Ea00	40 5	52	SML	1	0,18	0,400						
023 131	8	1418	283Ea01	5 5	52	SML	1	0,04	0,145						
023 131	8	1418	283Ea01a	20 5	52	SML	1	0,05	0,150						
023 131	8	1418	283Ea01b	20 5	52	SML	1	0,13	0,400						
023 131	8	1418	284Ca00	51 5	52	SML	1	0,05	0,150						
023 131	8	1418	284Ca01	5 5	52	SML	1	1,74	0,500						
023 131	8	1418	284Ca01	1 5	52	SML	1	0,19	0,550						
023 131	8	1418	284Ca01	2 5	52	SML	1	0,50	1,000						
023 131	8	1418	284Ca01	10 5	52	SML	1	0,04	0,125						
023 131	8	1418	284Ca01	15 5	52	SML	1	0,17	0,500						

Sml zak	TP Výk Pdv	Revír	Kód L H C	J P R L	Idx hol	Mě- síc	Kód mater	Dodání mater.	Nalé- havost	Plocha ha	Množství MJ	Cena za jedn. služby	Hodnota mater.	Hodnota služeb	Hodnota sad.mat.	Hodnota PČ celkem
023 131	8	8	1418	284Ca01	30	5	52	SML	1	0,06	0,175					
023 131	8	8	1418	284Ca01	40	5	52	SML	1	0,04	0,100					
023 131	8	8	1418	284Ca01	90	5	52	SML	1	0,11	0,325					
023 131	8	8	1418	284Ca04a	190	5	52	SML	1	0,24	1,700					
023 131	8	8	1418	284Da01		5	52	SML	1	0,04	0,100					
023 131	8	8	1418	284Da01	90	5	52	SML	1	0,34	0,500					
023 131	8	8	1418	284Da01a	1	5	52	SML	1	0,04	0,100					
023 131	8	8	1418	284Da01a	2	5	52	SML	1	0,03	0,075					
023 131	8	8	1418	284Da01a	40	5	52	SML	1	0,11	0,340					
023 131	8	8	1418	284Da01b	15	5	52	SML	1	0,26	0,750					
023 131	8	8	1418	284Fa01		5	52	SML	1	1,20	1,000					
023 131	8	8	1418	284Fa01	1	5	52	SML	1	0,14	0,350					
023 131	8	8	1418	284Fa01	2	5	52	SML	1	0,09	0,280					
023 131	8	8	1418	284Fa01	10	5	52	SML	1	0,10	0,300					
023 131	8	8	1418	284Fa01	11	5	52	SML	1	0,06	0,100					
023 131	8	8	1418	284Fa01	20	5	52	SML	1	0,04	0,075					
023 131	8	8	1418	284Fa01	100	5	52	SML	1	0,12	0,300					
023 131	8	8	1418	284Ga01		5	52	SML	1	0,14	0,300					
023 131	8	8	1418	286Aa00	50	5	52	SML	1	0,26	0,900					
023 131	8	8	1418	286Aa10a	160	5	52	SML	1	0,25	0,750					
023 131	8	8	1418	286Aa11	190	5	52	SML	1	0,15	1,100					
023 131	8	8	1418	286Ca01	20	5	52	SML	1	0,40	1,000					
023 131	8	8	1418	286Da01	3	5	52	SML	1	0,50	1,000					
023 131	8	8	1418	286Da01	20	5	52	SML	1	0,25	0,500					
023 131	8	8	1418	288Aa00	50	5	52	SML	1	0,44	1,200					
023 131	8	8	1418	288Aa00	51	5	52	SML	1	0,28	0,800					
023 131	8	8	1418	288Aa00	52	5	52	SML	1	0,14	0,390					
023 131	8	8	1418	288Aa01	20	5	52	SML	1	0,38	1,000					
023 131	8	8	1418	288Aa01	30	5	52	SML	1	0,04	0,100					
023 131	8	8	1418	288Aa01a	15	5	52	SML	1	0,41	0,800					
023 131	8	8	1418	288Aa01a	20	5	52	SML	1	0,30	0,600					
023 131	8	8	1418	288Aa10	190	5	52	SML	1	0,06	0,450					
023 131	8	8	1418	288Aa12	180	5	52	SML	1	0,09	0,700					
023 131	8	8	1418	288Aa12	190	5	52	SML	1	0,12	0,900					
023 131	8	8	1418	288Ba01a	20	5	52	SML	1	1,31	1,200					
023 131	8	8	1418	288Ca01		5	52	SML	1	0,19	0,300					
023 131	8	8	1418	288Ca01	15	5	52	SML	1	0,34	0,600					
023 131	8	8	1418	288Ca01	30	5	52	SML	1	0,44	0,800					
023 131	8	8	1418	288Ca01	32	5	52	SML	1	0,41	0,800					
023 131	8	8	1418	288Ca01	33	5	52	SML	1	0,38	0,750					
023 131	8	8	1418	288Ca01	40	5	52	SML	1	0,02	0,050					
023 131	8	8	1418	288Ca01b	31	5	52	SML	1	0,24	0,700					
023 131	8	8	1418	289Ca01		5	52	SML	1	0,03	0,080					
023 131	8	8	1418	289Ca01	15	5	52	SML	1	1,44	1,500					
023 131	8	8	1418	289Ca01	30	5	52	SML	1	0,35	0,800					
023 131	8	8	1418	289Ca01	90	5	52	SML	1	0,10	0,300					
023 131	8	8	1418	289Ca01	300	5	52	SML	1	0,07	0,175					
023 131	8	8	1418	289Da01a		5	52	SML	1	0,12	0,300					
023 131	8	8	1418	289Da01a	1	5	52	SML	1	0,06	0,150					
023 131	8	8	1418	289Da01a	10	5	52	SML	1	0,08	0,200					
023 131	8	8	1418	289Da01a	15	5	52	SML	1	0,10	0,200					
023 131	8	8	1418	289Da01a	20	5	52	SML	1	0,26	0,650					
023 131	8	8	1418	289Da01a	90	5	52	SML	1	0,46	0,650					
023 131	8	8	1418	289Da01b	20	5	52	SML	1	0,44	1,000					
023 131	8	8	1418	289Da08a	190	5	52	SML	1	0,10	0,800					
023 131	8	8	1418	290Ba01a	30	5	52	SML	1	0,41	0,900					
023 131	8	8	1418	291Ca11	190	5	52	SML	1	0,06	0,450					
023 131	8	8	1418	291Ca11	191	5	52	SML	1	0,76	5,000					
023 131	8	8	1418	291Da01	20	5	52	SML	1	0,27	0,600					
023 131	8	8	1418	291Da01	200	5	52	SML	1	0,60	0,800					
023 131	8	8	1418	291Fa01	90	5	52	SML	1	0,80	1,000					
023 131	8	8	1418	291Ga01a		5	52	SML	1	0,47	1,000					
023 131	8	8	1418	293Ca00	30	5	52	SML	1	0,04	0,200					
023 131	8	8	1418	293Ga01		5	52	SML	1	0,34	0,500					
023 131	8	8	1418	293Ga01	1	5	52	SML	1	0,10	0,200					
023 131	8	8	1418	293Ga01	10	5	52	SML	1	0,10	0,200					
023 131	8	8	1418	293Ga01	50	5	52	SML	1	0,08	0,100					
023 131	8	8	1418	294Aa01b	15	5	52	SML	1	0,43	1,000					
023 131	8	8	1418	294Ea00	50	5	52	SML	1	0,50	2,000					
023 131	8	8	1418	294Ea01	15	5	52	SML	1	0,18	0,400					
023 131	8	8	1418	294Fa01	15	5	52	SML	1	0,54	2,000					
023 131	8	8	1418	295Aa01c	30	5	52	SML	1	0,22	0,700					
023 131	8	8	1418	295Ba01a		5	52	SML	1	0,60	0,800					
023 131	8	8	1418	295Ba01a	1	5	52	SML	1	0,13	0,300					
023 131	8	8	1418	295Ba01a	10	5	52	SML	1	0,24	0,400					
023 131	8	8	1418	295Ba01a	30	5	52	SML	1	0,07	0,150					
023 131	8	8	1418	295Ba01a	90	5	52	SML	1	0,03	0,060					
023 131	8	8	1418	295Ba01b	15	5	52	SML	1	0,40	1,000					
023 131	8	8	1418	295Ca01	15	5	52	SML	1	0,23	0,600					
023 131	8	8	1418	295Ca01a	15	5	52	SML	1	0,10	0,100					

Sml zak	TP Výk Pdv	Revír	Kód L H C	J P R L	Idx hol	Mě- síc	Kód mater	Dodání mater.	Nalé- havost	Plocha ha	Množství MJ	Cena za jedn. služby	Hodnota mater.	Hodnota služeb	Hodnota sad.mat.	Hodnota PČ celkem
023	131	8	1418	295Da00	40	5	52	SML	1	0,30	1,500					
023	131	8	1418	295Da01		5	52	SML	1	0,12	0,300					
023	131	8	1418	295Da01	10	5	52	SML	1	0,20	0,400					
023	131	8	1418	295Da02		5	52	SML	1	0,10	0,100					
253	023	131-Postřiky kultur repelenty-letní								34,47	77,235 tis					
023	151	8	1418	217Ba01d		7	52	SML	1	0,10						
023	151	8	1418	219Ba15		7	52	SML	1	0,15						
023	151	8	1418	281Ea13	180	7	52	SML	1	0,10						
023	151	8	1418	293Da15		7	52	SML	1	0,10						
023	151	8	1418	293Ea14		7	52	SML	1	0,10						
253	023	151-Ochrana náletů repelenty-letní								0,55						
023	161	8	1418	217Ba01d		10	51	SML	1	0,10						
023	161	8	1418	219Ba15		10	51	SML	1	0,15						
023	161	8	1418	281Ea13	180	10	51	SML	1	0,10						
023	161	8	1418	293Da15		10	51	SML	1	0,10						
023	161	8	1418	293Ea14		10	51	SML	1	0,10						
253	023	161-Ochrana náletů repelenty-zimní								0,55						
* 023-Ochrana mladých lesních porostů proti zvěři										293,16	1209,190					
024	011	7	1418	186Aa01b	21	7			1	0,10	0,350					
024	011	7	1418	186Aa11	170	7			1	0,39	1,560					
024	011	7	1418	186Aa11	171	7			1	0,50	3,800					
024	011	7	1418	186Aa11	172	7			1	0,42	3,030					
024	011	7	1418	188Da01a	30	7			1	0,19	0,760					
024	011	7	1418	190Ba00	50	7			1	0,68	2,530					
024	011	7	1418	190Ba00a	50	7			1	0,08	0,320					
024	011	7	1418	191Aa00	50	7			1	0,25	1,400					
024	011	7	1418	192Ca00	50	7			1	0,20	1,440					
024	011	7	1418	192Ca01a	30	7			1	0,24	0,900					
024	011	7	1418	195Aa00	50	7			1	0,09	0,650					
024	011	7	1418	195Aa12a	170	7			1	0,30	1,400					
024	011	7	1418	196Ba11	161	7			1	0,43	2,760					
024	011	7	1418	198Ca00	50	7			1	0,09	0,360					
024	011	7	1418	198Ca06d	180	7			1	0,19	0,900					
024	011	7	1418	198Ca10	161	7			1	0,36	1,440					
024	011	7	1418	198Ca10	162	7			1	0,58	5,220					
024	011	7	1418	198Ca10	163	7			1	0,44	3,460					
024	011	7	1418	198Ca10	164	7			1	0,53	3,200					
024	011	7	1418	198Ca10	165	7			1	0,50	2,000					
024	011	7	1418	199Ba13	180	7			1	0,21	1,800					
024	011	7	1418	199Ea06	180	7			1	0,06	0,340					
024	011	7	1418	199Ea08	180	7			1	0,29	1,900					
024	011	7	1418	199Ea08	190	7			1	0,13	0,390					
024	011	7	1418	200Aa00	50	7			1	0,47	2,680					
024	011	7	1418	200Aa00	51	7			1	0,52	2,080					
024	011	7	1418	200Da00	50	7			1	0,40	2,240					
024	011	7	1418	200Ea00a	50	7			1	0,25	1,550					
024	011	7	1418	200Fa00	40	7			1	0,65	2,400					
024	011	7	1418	201Fa01c	33	7			1	0,10	0,200					
024	011	7	1418	202Aa00	51	7			1	0,61	3,760					
024	011	7	1418	202Ba04	180	7			1	0,26	1,500					
024	011	9	1418	203Aa11	160	10			1	0,10	0,400					
024	011	9	1418	203Aa12	160	10			1	0,20	0,800					
024	011	9	1418	203Ba01b	40	10			1	0,10	0,400					
024	011	9	1418	203Ba01c	40	10			1	0,20	0,750					
024	011	9	1418	203Ba01d	10	10			1	0,05	0,100					
024	011	9	1418	203Ba08	180	10			1	0,34	2,000					
024	011	9	1418	203Ca01	40	10			1	0,20	0,500					
024	011	9	1418	203Da13	170	6			1	0,25	0,600					
024	011	9	1418	204Aa01	40	10			1	0,05	0,250					
024	011	9	1418	204Aa01c	50	10			1	0,20	0,800					
024	011	9	1418	204Aa06	190	10			1	0,18	0,900					
024	011	9	1418	205Aa06b	180	10			1	0,06	0,500					
024	011	9	1418	205Ba10	180	10			1	0,42	1,800					
024	011	9	1418	205Ba10	190	10			1	0,10	0,900					
024	011	9	1418	205Ba12a	180	10			1	0,20	1,500					
024	011	9	1418	206Aa01	93	10			1	0,05	0,250					
024	011	9	1418	206Aa04a	190	10			1	0,11	0,700					
024	011	9	1418	206Aa04b	170	10			1	0,07	0,400					
024	011	9	1418	206Aa06a	190	10			1	0,03	0,250					
024	011	9	1418	206Aa11	180	10			1	0,82	2,900					
024	011	9	1418	206Aa11	190	10			1	0,70	5,000					
024	011	9	1418	206Ba11a	190	10			1	0,70	3,500					

Sml zak	TP Výk Pdv	Revír	Kód L H C	J P R L	Idx hol	Mě- síc	Kód mater	Dodání mater.	Nalé- havost	Plocha ha	Množství MJ	Cena za jedn. služby	Hodnota mater.	Hodnota služeb	Hodnota sad.mat.	Hodnota PČ celkem
	024 011	9	1418	207Aa09	180	10			1	0,60	2,000					
	024 011	9	1418	207Aa09	190	10			1	0,26	1,000					
	024 011	9	1418	207Ba01a	20	10			1	0,05	0,200					
	024 011	9	1418	207Ca07	170	10			1	0,12	0,500					
	024 011	9	1418	207Ca09	170	6			1	0,40	1,600					
	024 011	9	1418	207Ca09	171	10			1	0,50	2,000					
	024 011	9	1418	207Da00	50	10			1	0,05	0,200					
	024 011	9	1418	207Da01	30	10			1	0,25	1,000					
	024 011	9	1418	207Da01	31	10			1	0,15	0,500					
	024 011	9	1418	207Da01	32	10			1	0,15	0,400					
	024 011	9	1418	207Da11	180	10			1	0,70	2,500					
	024 011	9	1418	207Da11	190	10			1	0,30	2,600					
	024 011	9	1418	208Aa05a	180	10			1	0,09	0,400					
	024 011	9	1418	208Aa09	170	10			1	0,08	0,300					
	024 011	9	1418	208Aa09	181	10			1	0,90	5,500					
	024 011	9	1418	208Aa09	190	10			1	1,00	5,000					
	024 011	9	1418	208Aa11	190	10			1	0,10	1,000					
	024 011	9	1418	208Ba01	10	6			1	0,03	0,100					
	024 011	9	1418	209Aa01	30	10			1	0,10	0,400					
	024 011	9	1418	209Aa01a	30	6			1	0,10	0,400					
	024 011	9	1418	209Aa01b	10	6			1	0,10	0,400					
	024 011	9	1418	209Aa01c	30	6			1	0,20	0,850					
	024 011	9	1418	209Aa00	51	6			1	0,12	0,600					
	024 011	9	1418	209Ba01	10	6			1	0,05	0,200					
	024 011	9	1418	209Ba01a	15	6			1	0,05	0,200					
	024 011	9	1418	210Aa06	180	10			1	0,07	0,400					
	024 011	9	1418	210Aa08	190	10			1	0,22	1,500					
	024 011	9	1418	210Ba11	180	10			1	0,16	1,300					
	024 011	9	1418	210Ba11a	170	6			1	0,55	2,000					
	024 011	9	1418	210Ba11a	171	10			1	0,18	1,400					
	024 011	9	1418	210Ba11a	172	6			1	0,70	3,000					
	024 011	9	1418	210Ba11a	180	10			1	0,96	4,700					
	024 011	9	1418	211Ba13	160	6			1	0,10	0,300					
	024 011	9	1418	212Aa13	170	10			1	0,20	0,500					
	024 011	9	1418	212Ba01	30	6			1	0,10	0,250					
	024 011	9	1418	212Ca01c	50	6			1	0,08	0,600					
	024 011	9	1418	212Ca00	50	6			1	0,06	0,150					
	024 011	9	1418	212Da01a	40	6			1	0,06	0,300					
	024 011	9	1418	213Aa01	30	6			1	0,10	0,300					
	024 011	9	1418	213Aa01a	10	6			1	0,10	0,300					
	024 011	9	1418	213Aa10	170	10			1	0,30	1,500					
	024 011	9	1418	213Aa10	171	6			1	0,60	1,000					
	024 011	9	1418	213Ba09	170	10			1	0,45	1,800					
	024 011	9	1418	214Aa01c	30	6			1	0,05	0,100					
	024 011	9	1418	214Ba01	30	6			1	0,05	0,250					
	024 011	9	1418	214Ba01a	30	6			1	0,15	0,400					
	024 011	9	1418	214Ca01	40	6			1	0,23	0,850					
	024 011	9	1418	214Ca01a	40	6			1	0,14	0,800					
	024 011	9	1418	214Da01a	41	6			1	0,15	0,600					
	024 011	9	1418	215Aa01	32	6			1	0,18	0,500					
	024 011	9	1418	215Aa01a	31	6			1	0,20	0,550					
	024 011	9	1418	215Aa01b	6	6			1	0,20	0,600					
	024 011	9	1418	215Aa17	160	6			1	0,10	0,200					
	024 011	9	1418	215Ba01a	40	6			1	0,29	0,600					
	024 011	9	1418	215Ba01a	50	10			1	0,30	0,600					
	024 011	9	1418	215Ba01b	40	10			1	0,19	1,000					
	024 011	9	1418	221Aa10	162	6			1	0,60	1,500					
	024 011	9	1418	221Aa10	163	10			1	0,60	1,000					
	024 011	9	1418	221Ca02	170	6			1	0,42	2,000					
	024 011	9	1418	221Ca10	160	6			1	0,30	0,500					
	024 011	9	1418	222Aa01	20	6			1	0,10	0,300					
	024 011	9	1418	222Aa01a	30	6			1	0,10	0,250					
	024 011	9	1418	222Aa02	160	10			1	0,22	0,400					
	024 011	9	1418	222Aa02a	180	10			1	0,14	1,120					
	024 011	9	1418	222Aa07	180	10			1	0,20	0,800					
	024 011	9	1418	222Aa10	170	6			1	0,50	1,800					
	024 011	9	1418	222Aa10	171	10			1	0,33	0,800					
	024 011	9	1418	224Ba07b	180	10			1	0,21	2,000					
	024 011	9	1418	224Ba07b	191	10			1	0,03	0,120					
	024 011	9	1418	224Ca00	50	6			1	0,13	0,600					
	024 011	9	1418	224Ca05	190	10			1	0,40	3,000					
	024 011	9	1418	224Ca08a	180	10			1	0,25	0,600					
	024 011	9	1418	224Ca08a	181	10			1	0,20	0,800					
	024 011	9	1418	224Ca08a	190	10			1	0,13	0,500					
	024 011	9	1418	224Ca08a	191	10			1	1,00	8,000					
	024 011	9	1418	224Ca08b	190	10			1	0,40	2,500					
	024 011	9	1418	224Ca11	160	6			1	0,30	1,200					
	024 011	9	1418	224Ca11	161	10			1	0,20	0,800					
	024 011	9	1418	224Ca11	170	6			1	0,25	1,200					
	024 011	9	1418	224Ca11	180	10			1	0,39	1,500					

Sml zak	TP Výk Pdv	Revír	Kód L H C	J P R L	Idx hol	Mě- síc	Kód mater	Dodání mater.	Nalé- havost	Plocha ha	Množství MJ	Cena za jedn. služby	Hodnota mater. služeb	Hodnota sad.mat.	Hodnota PČ celkem
024 011	9	1418	224Ca11	190 10					1	0,24	2,000				
024 011	9	1418	224Ca13	160 6					1	0,25	1,500				
024 011	9	1418	224Ca13	170 10					1	0,20	0,500				
024 011	9	1418	231Da01a	1 6					1	0,10	0,400				
024 011	9	1418	231Da01b	40 6					1	0,15	0,300				
024 011	9	1418	231Ga01	40 6					1	0,01	0,050				
024 011	9	1418	231Ga01a	10 6					1	0,09	0,400				
024 011	9	1418	231Ga06	180 10					1	0,60	2,500				
024 011	9	1418	231Ga06	190 10					1	0,27	2,000				
024 011	9	1418	231Ga11	190 10					1	0,05	0,400				
024 011	9	1418	235Ba02	170 10					1	0,19	0,800				
024 011	9	1418	235Ba02	171 10					1	0,19	1,000				
024 011	9	1418	236Aa01a	40 6					1	0,25	0,600				
024 011	9	1418	236Aa11	170 10					1	0,10	0,450				
024 011	9	1418	236Aa11	171 6					1	0,08	0,300				
024 011	9	1418	236Aa11	172 6					1	0,12	1,000				
024 011	9	1418	236Aa11	192 10					1	0,40	2,500				
024 011	9	1418	236Ca01	40 6					1	0,15	0,600				
024 011	9	1418	236Ca01b	6					1	0,10	0,400				
024 011	9	1418	236Da01a	20 6					1	0,30	0,700				
024 011	9	1418	236Da11	170 6					1	0,13	0,400				
024 011	9	1418	236Da11	171 6					1	0,20	0,500				
024 011	9	1418	236Ea00	50 6					1	0,10	0,400				
024 011	9	1418	236Ea01a	15 6					1	0,15	0,400				
024 011	9	1418	236Ea10	160 6					1	0,60	1,200				
024 011	9	1418	236Ea10	171 6					1	0,20	0,800				
024 011	9	1418	236Ea10	172 10					1	0,25	0,800				
024 011	9	1418	237Ca05	180 10					1	0,50	3,000				
024 011	9	1418	237Ca09	160 6					1	0,05	0,200				
024 011	9	1418	237Ca09	170 10					1	0,13	1,000				
024 011	9	1418	237Ca09	180 10					1	0,80	7,000				
024 011	9	1418	237Ca09	181 10					1	0,25	1,000				
024 011	9	1418	237Ca09	182 10					1	0,16	0,650				
024 011	9	1418	237Ca09	183 10					1	0,16	0,650				
024 011	9	1418	237Da01	40 6					1	0,10	0,150				
024 011	9	1418	237Da01a	50 6					1	0,04	0,100				
024 011	9	1418	237Da01b	30 6					1	0,25	0,500				
024 011	9	1418	237Da10	180 10					1	0,18	0,600				
024 011	9	1418	237Da10	181 10					1	0,08	0,300				
024 011	9	1418	237Da10	182 10					1	0,20	1,000				
024 011	9	1418	238Aa09	180 10					1	0,15	0,500				
024 011	9	1418	239Aa11	160 6					1	0,80	2,000				
024 011	9	1418	239Aa11	161 6					1	0,15	1,000				
024 011	9	1418	240Ca10a	180 10					1	1,20	5,000				
024 011	9	1418	240Ca13a	180 10					1	0,80	3,000				
024 011	9	1418	241Ca12	190 10					1	0,20	1,200				
024 011	9	1418	241Da10	190 10					1	0,20	1,200				
024 011	9	1418	241Ea04	190 10					1	0,12	0,900				
024 011	9	1418	242Aa02	170 6					1	0,18	1,500				
024 011	9	1418	242Ba01	10 6					1	0,10	0,250				
024 011	9	1418	242Ba01a	11 6					1	0,25	1,000				
024 011	9	1418	243Aa01	1 6					1	0,05	0,200				
024 011	9	1418	243Ba01	90 6					1	0,20	0,300				
024 011	9	1418	243Ca01	1 6					1	0,04	0,160				
024 011	9	1418	243Ca01a	1 6					1	0,03	0,100				
024 011	9	1418	245Aa01	2 10					1	0,20	0,300				
024 011	9	1418	245Ba12	180 10					1	0,27	1,350				
024 011	9	1418	245Ba12	190 10					1	0,76	3,000				
024 011	9	1418	999Xa999	8					1	20,00	160,000				
024 011	10	1418	227Da15	180 8					1	0,80	4,500				
024 011	10	1418	246Aa01b	30 8					1	0,50	1,200				
024 011	10	1418	246Ca15	170 6					1	0,50	2,500				
024 011	10	1418	247Aa12	180 6					1	0,05	0,200				
024 011	10	1418	249Ca01	8					1	0,10	0,600				
024 011	10	1418	249Ca01d	40 8					1	0,03	0,120				
024 011	10	1418	249Ca11b	180 8					1	0,18	1,400				
024 011	10	1418	253Fa01	30 8					1	0,12	0,800				
024 011	10	1418	256Aa00	50 8					1	0,24	0,800				
024 011	10	1418	256Aa12	160 8					1	0,24	1,100				
024 011	10	1418	256Aa12	161 8					1	0,35	1,500				
024 011	10	1418	256Aa12	171 8					1	0,04	0,160				
024 011	10	1418	256Aa12	180 8					1	0,16	1,200				
024 011	10	1418	256Aa12	181 8					1	0,18	1,400				
024 011	10	1418	256Aa12	190 8					1	0,40	3,000				
024 011	10	1418	256Aa12	191 8					1	0,90	6,000				
024 011	10	1418	256Ba12	160 8					1	0,40	2,000				
024 011	10	1418	256Da01a	20 8					1	0,10	0,200				
024 011	10	1418	256Da12	190 8					1	0,50	3,000				
024 011	10	1418	256Ea11	170 8					1	0,30	1,300				
024 011	10	1418	256Fa00	40 8					1	0,16	0,400				

Zpracováno dne 29.10.2020 9:2

, všechna střediska

Sml zak	TP Výk Pdv	Revír	Kód L H C	J P R L	Idx hol	Mě- síc	Kód mater	Dodání mater.	Nalé- havost	Plocha ha	Množství MJ	Cena za jedn. služby mater.	Hodnota služeb	Hodnota sad.mat.	Hodnota PČ celkem
	024 011	10	1418	256Fa09	160	8			1	0,10	0,400				
	024 011	10	1418	256Fa09	180	8			1	0,24	1,500				
	024 011	10	1418	256Fa09	191	8			1	0,50	4,000				
	024 011	10	1418	256Ga12	170	8			1	0,71	3,200				
	024 011	10	1418	256Ka11	170	8			1	0,30	2,000				
	024 011	10	1418	258Aa15	160	8			1	0,70	3,000				
	024 011	10	1418	258Fa01	15	8			1	0,15	0,500				
	024 011	10	1418	258Fa01a	40	8			1	0,15	0,600				
	024 011	10	1418	260Aa01a	15	8			1	0,80	2,800				
	024 011	10	1418	260Ba01	180	8			1	0,05	0,200				
	024 011	10	1418	260Ba01a	15	8			1	0,12	0,500				
	024 011	10	1418	260Ca01b	40	8			1	0,06	0,300				
	024 011	10	1418	260Ca12	190	8			1	0,40	3,000				
	024 011	10	1418	260Ca12	200	8			1	0,90	6,000				
	024 011	10	1418	260Da01	15	8			1	0,17	0,800				
	024 011	10	1418	260Da01	180	8			1	0,04	0,150				
	024 011	10	1418	261Ba01a		8			1	0,10	0,400				
	024 011	10	1418	262Ca11	180	8			1	0,05	0,400				
	024 011	10	1418	262Da09	190	8			1	0,05	0,400				
	024 011	10	1418	267Ca00	50	6			1	0,06	0,230				
	024 011	10	1418	268Aa17	190	8			1	0,22	0,500				
	024 011	10	1418	268Ba01a	15	8			1	0,14	0,500				
	024 011	10	1418	272Da15	171	8			1	0,45	1,300				
253	024	011-Ožínání	- ručně - v ploškách							83,49	463,080 tis				
	024 031	7	1418	180Ca01	160	5			1	0,07					
	024 031	7	1418	192Ba14	161	5			1	0,10					
	024 031	7	1418	201Ca01c	31	7			1	0,30					
	024 031	7	1418	202Ca15	171	5			1	0,15					
	024 031	10	1418	227Ba00	50	8			1	0,15					
	024 031	10	1418	228Ba00	50	8			1	0,20					
	024 031	10	1418	228Ba01	10	8			1	0,20					
	024 031	10	1418	228Ba13	190	8			1	0,60					
	024 031	10	1418	229Ba16	170	8			1	0,60					
	024 031	10	1418	229Ca14	180	6			1	0,11					
	024 031	10	1418	230Ba01	30	8			1	0,20					
	024 031	10	1418	246Aa01b	31	8			1	0,15					
	024 031	10	1418	246Ca17	170	6			1	0,50					
	024 031	10	1418	249Da13	160	8			1	0,30					
	024 031	10	1418	250Ba01	10	8			1	0,30					
	024 031	10	1418	253Ba13	170	8			1	0,25					
	024 031	10	1418	253Ca13	170	8			1	0,20					
	024 031	10	1418	253Ga01a	50	8			1	0,09					
	024 031	10	1418	256Aa00	51	8			1	0,20					
	024 031	10	1418	256Aa01a	170	8			1	0,03					
	024 031	10	1418	256Da12	160	8			1	0,05					
	024 031	10	1418	256Ga15	170	8			1	0,50					
	024 031	10	1418	258Aa15	160	8			1	0,15					
	024 031	10	1418	258Fa01a	41	8			1	0,40					
	024 031	10	1418	262Ca11	180	8			1	0,10					
	024 031	10	1418	262Ca11	190	6			1	0,30					
	024 031	10	1418	262Ea01a	160	8			1	0,03					
	024 031	10	1418	262Ea06	190	8			1	0,20					
	024 031	10	1418	262Ea07	170	8			1	0,09					
	024 031	10	1418	262Ea07	180	6			1	0,33					
	024 031	10	1418	262Ea07	190	6			1	0,95					
	024 031	10	1418	262Ea09	190	6			1	0,24					
	024 031	10	1418	262Ga01	180	6			1	0,05					
	024 031	10	1418	263Da00	40	8			1	0,05					
	024 031	10	1418	263Da00	41	8			1	0,10					
	024 031	10	1418	263Ea01a	20	8			1	0,20					
	024 031	10	1418	263Ea01b	30	8			1	0,06					
	024 031	10	1418	265Ea01	50	8			1	0,03					
	024 031	10	1418	266Ba01	170	8			1	0,03					
	024 031	10	1418	267Ea06	180	8			1	0,06					
	024 031	10	1418	267Ea12	170	8			1	0,08					
	024 031	10	1418	267Fa00	52	8			1	0,15					
	024 031	10	1418	267Fa00	53	8			1	0,15					
	024 031	10	1418	267Fa00	58	8			1	0,20					
	024 031	10	1418	269Ca01a	40	8			1	0,15					
	024 031	10	1418	269Ca01a	42	8			1	0,20					
	024 031	10	1418	269Da01a	90	8			1	0,15					
	024 031	10	1418	272Da15	170	8			1	0,30					
	024 031	10	1418	272Da15	172	8			1	0,30					
	024 031	10	1418	272Da15	173	8			1	0,15					
	024 031	10	1418	272Da15	174	8			1	0,35					
253	024	031-Ožínání	- ručně - celoplošně							10,80					

Smč. zak.	TP Vyk Pdv	Revír	Kód L H C	J P R L	Idx hol	Mě- síc	Kód mater	Dodání mater.	Nalé- havost	Plocha ha	Množství MJ	Cena za jedn. služby mater.	Hodnota služeb	Hodnota sad.mat.	Hodnota PČ celkem
024 521	7	1418	189Da01		6				1	6,47					
024 521	7	1418	190Ba01		6				1	3,17					
024 521	7	1418	191Aa01		6				1	4,40					
024 521	8	1418	283Ea00		40	6			1	0,25					
024 521	9	1418	238Ba01		10				1	0,59					
024 521	9	1418	238Da01		10				1	0,78					
024 521	9	1418	238Ea01		10				1	0,56					
024 521	9	1418	238Ea01a		10				1	0,56					
253 024 521	Odstranění škodících dřevin - mechanizovaně									16,78					
* 024-Ochrana mladých lesních porostů proti buření										111,07	463,080				
031 321	7	1418	186Aa01		3				1	2,37					
031 321	7	1418	186Aa01a		3				1	1,16					
031 321	7	1418	186Ba01		6				1	0,81					
031 321	7	1418	186Ba02		6				1	0,57					
031 321	7	1418	186Ca02a		6				1	0,45					
031 321	7	1418	195Aa02a		6				1	0,13					
031 321	7	1418	195Aa01		6				1	1,97					
031 321	7	1418	195Ca01		9				1	0,03					
031 321	7	1418	195Ca02b		9				1	0,99					
031 321	7	1418	195Ca02		9				1	0,65					
031 321	7	1418	197Ba01		9				1	2,83					
031 321	9	1418	203Ba01c		9				1	0,34					
031 321	9	1418	203Ba02c		9				1	0,22					
031 321	9	1418	203Da01a		9				1	0,12					
031 321	9	1418	206Aa01		9				1	1,57					
031 321	9	1418	207Ba01		9				1	0,33					
031 321	9	1418	207Ba01b		9				1	2,68					
031 321	9	1418	208Fa02		9				1	0,57					
031 321	9	1418	209Aa01b		9				1	1,04					
031 321	9	1418	209Ba01a		9				1	0,79					
031 321	9	1418	212Aa01		9				1	0,70					
031 321	9	1418	224Ba02a		9				1	0,57					
031 321	10	1418	246Ba01a		9				1	0,70					
031 321	10	1418	247Ea03a		3				1	0,72					
031 321	10	1418	249Ca02a		12				1	0,11					
031 321	10	1418	249Ca03		12				1	0,33					
031 321	10	1418	256Aa01a		3				1	0,97					
031 321	10	1418	256Ea01		9				1	1,57					
031 321	10	1418	262Da02		9				1	0,14					
031 321	10	1418	263Ea01b		6				1	0,40					
031 321	10	1418	266Ba02		6				1	0,23					
031 321	10	1418	267Ca03		12				1	0,40					
031 321	10	1418	268Ba01b		9				1	0,24					
031 321	10	1418	268Ba02		9				1	0,76					
031 321	10	1418	269Da01		12				1	0,58					
253 031 321	Prořezávky - jehličnaté + listnaté- mechanizovaně									28,04					
031 521	10	1418	246Ba01		12				1	0,73					
031 521	10	1418	246Ba01b		12				1	0,07					
031 521	10	1418	263Ea01		6				1	0,11					
253 031 521	Prořezávky - listnaté - mechanizovaně									0,91					
031 611	7	1418	186Aa01		3				1	0,14	0,350				
031 611	7	1418	186Aa01a		3				1	0,12	0,300				
031 611	7	1418	186Ba01		6				1	0,07	0,140				
031 611	7	1418	186Ca02a		6				1	0,03	0,070				
031 611	7	1418	195Aa01		6				1	0,07	0,180				
031 611	7	1418	197Ba01		9				1	0,13	0,320				
031 611	9	1418	206Aa01		9				1	0,06	0,180				
031 611	9	1418	207Ba01b		9				1	0,08	0,260				
031 611	9	1418	209Aa01b		9				1	0,03	0,100				
031 611	10	1418	256Ea01		9				1	0,05	0,150				
031 611	10	1418	262Da02a		9				1	0,95	0,050				
031 611	10	1418	263Ea01b		6				1	0,02	0,050				
253 031 611	Rozčleňování porostů									1,75	2,150 km				
* 031-Prořezávky										30,70	2,150				
032 311	10	1418	227Aa03		12				1	0,40					
032 311	10	1418	256Ba03		12				1	1,40					
032 311	10	1418	256Fa03b		12				1	2,00					
032 311	10	1418	256Fa03b		12				1	1,60					

Zpracováno dne 29.10.2020 9

, všechna střediska

Sml zak	TP Výk Pdv	Revir	Kód L H C	J P R L	Idx hol	Mě- síc	Kód mater	Dodání mater.	Nalé- havost	Plocha ha	Množství MJ	Cena za jedn. služby	Hodnota mater.	Hodnota služeb	Hodnota sad.mat.	Hodnota PČ celkem
032	311	10	1418	261Ba03					1	0,50						
032	311	10	1418	263Da03a					1	0,15						
032	311	10	1418	266Ba03					1	1,30						
032	311	10	1418	266Ba04					1	0,15						
032	311	10	1418	266Ca03					1	1,50						
032	311	10	1418	267Ga03a					1	0,42						
253	032	311	Zpřístupňování porostů řezem								9,42					

* 032-Ostat.náklady na výchovu les. porostů do 40 let 9,42

253 1 - Kytlice * Předaný projekt

celkem zakázka

Smč zak	TP Výk Pdv	Revír	Kód L H C	J P R L	Idx hol	Mě- síc	Kód mater	Dodání mater.	Nalé- havost	Plocha ha	Množství MJ	Cena za jedn. služby	Hodnota mater.	Hodnota služeb	Hodnota sad.mat.	Hodnota PČ celkem			
253 2 - Kytlice * Předaný-podmíněný																			

	011	011	7	1418	999Xa999	12			2	0,50	150,000								
	011	011	8	1418	999Xa999	6			2	2,00	800,000								
253	011	011	011	Úklid a pálení křestů - jehličnatého + listnatého													2,50	950,000	m3

	011	111	7	1418	999Xa999	6			2	5,00	2000,000								
	011	111	8	1418	999Xa999	3			2	6,00	3000,000								
	011	111	8	1418	999Xa999	9			2	6,00	3000,000								
	011	111	8	1418	999Xa999	12			2	6,00	3000,000								
	011	111	9	1418	999Xa999	12			2	30,00	20000,000								
	011	111	10	1418	999Xa999	12			2	10,00	15000,000								
253	011	111	011	Úklid křestů (bez pálení) - ručně - jehl.+list.													63,00	46000,000	m3

	011	141	8	1418	999Xa999	3			2	8,00	3500,000								
	011	141	8	1418	999Xa999	6			2	8,00	3500,000								
	011	141	8	1418	999Xa999	12			2	8,00	3500,000								
	011	141	9	1418	999Xa999	12			2	35,00	28000,000								
253	011	141	011	Úklid křestů (bez pálení) - mechan.-jehl.+list.													59,00	38500,000	m3

	011	611	8	1418	999Xa999	12			2	1,00									
253	011	611	011	Dočišťování ploch po těžbě													1,00		

* 011-Vyklizování ploch po těžbě										125,50	85450,000								
=====																			
	022	981	7	1418	999Xa999	12			2	1,00	0,400								
	022	981	8	1418	999Xa999	12			2	1,60	1,500								
	022	981	9	1418	999Xa999	12			2		1,000								
	022	981	10	1418	999Xa999	12			2		0,800								
253	022	981	011	Údržba a opravy oplocenek													2,60	3,700	km

	022	991	7	1418	999Xa999	12			2		40000,000								
	022	991	8	1418	999Xa999	6			2		90000,000								
	022	991	8	1418	999Xa999	12			2		90000,000								
253	022	991	011	Údržba a opravy oplocenek-ostat.souv.práce													220000,000	Kč	

* 022-Oplocování mladých lesních porostů										2,60	220003,700								
=====																			
	023	111	10	1418	999Xa999	7	69	SML	2	2,00	16,000								
253	023	111	011	Nátěry kultur repelenty-letní													2,00	16,000	tis

	023	121	7	1418	202Ba04	180	11	73	SML	2	0,26	1,490							
	023	121	8	1418	999Xa999	10		79	SML	2	15,00	90,000							
	023	121	10	1418	999Xa999	11		79	SML	2	3,00	22,000							
253	023	121	011	Nátěry kultur repelenty-zimní													18,26	113,490	tis

	023	131	8	1418	999Xa999	5	69	SML	2	10,00	60,000								
253	023	131	011	Postřiky kultur repelenty-letní													10,00	60,000	tis

	023	151	8	1418	999Xa999	6	52	SML	2	5,00									
253	023	151	011	Ochrana náletů repelenty-letní													5,00		

	023	161	8	1418	999Xa999	10	51	SML	2	6,00									
253	023	161	011	Ochrana náletů repelenty-zimní													6,00		

	023	621	8	1418	999Xa999	12			2	0,01	100,000								
253	023	621	011	Opravy oplůtků													0,01	100,000	ks

* 023-Ochrana mladých lesních porostů proti zvěři										41,27	289,490								
=====																			
	024	011	7	1418	189Ca08	190	7		2	0,46	3,660								
	024	011	7	1418	999Xa999	8			2	15,00	85,000								
	024	011	8	1418	999Xa999	8			2	10,00	60,000								
	024	011	9	1418	999Xa999	10			2	15,00	90,000								
	024	011	10	1418	999Xa999	9			2	5,00	30,000								

Zpracováno dne 29.10.2020 9:27:00

, všechna střediska

Sml zak	TP Výk Pdv	Revír	Kód L H C	J P R L	Idx hol	Mě- síc	Kód mater	Dodání mater.	Nalé- havost	Plocha ha	Množství MJ	Cena za jedn. služby mater.	Hodnota služeb	Hodnota sad.mat.	Hodnota PČ celkem
253 024	011-Ožínání - ručně - v ploškách									45,46	268,660 tis				
024 021	8	1418	999Xa999		8				2	5,00					
253 024	021-Ožínání - ručně - v pruzích									5,00					
024 031	7	1418	180Ca01	160	8				2	0,07					
024 031	7	1418	192Ba14	161	8				2	0,10					
024 031	7	1418	202Ca15	171	8				2	0,15					
024 031	7	1418	999Xa999		9				2	0,50					
024 031	8	1418	999Xa999		8				2	10,00					
024 031	10	1418	999Xa999		9				2	6,00					
253 024	031-Ožínání - ručně - celoplošně									16,82					
024 521	10	1418	999Xa999		6				2	2,50					
024 521	10	1418	999Xa999		12				2	2,50					
253 024	521-Odstranění škodících dřevin - mechanizovaně									5,00					
* 024-Ochrana mladých lesních porostů proti bušení										72,28	268,660				
025 011	7	1418	182Aa09	201	5	999	SML		1	0,30	1,500				
025 011	7	1418	182Ba09	200	5	999	SML		1	1,08	3,300				
025 011	7	1418	182Ca09	200	5	999	SML		1	1,00	2,900				
025 011	7	1418	182Da09	200	5	999	SML		1	1,83	7,060				
025 011	7	1418	183Aa09	190	5	999	SML		1	0,15	0,570				
025 011	7	1418	183Aa09	200	5	999	SML		1	0,30	1,200				
025 011	7	1418	183Ba09	200	5	999	SML		1	0,34	1,220				
025 011	7	1418	184Ca12	201	5	999	SML		1	0,20	0,400				
025 011	7	1418	184Da12	200	5	999	SML		1	0,10	0,400				
025 011	7	1418	188Ga08	190	5	999	SML		1	1,00	3,200				
025 011	7	1418	189Aa09	190	5	999	SML		1	0,63	2,250				
025 011	7	1418	189Da06	190	5	999	SML		1	0,30	1,300				
025 011	7	1418	195Aa10	200	5	999	SML		1	0,10	0,200				
025 011	7	1418	195Aa10	201	5	999	SML		1	0,25	0,500				
025 011	7	1418	198Da10	200	5	999	SML		1	1,83	8,150				
025 011	7	1418	199Aa12	200	5	999	SML		1	0,25	1,000				
025 011	7	1418	199Ea11	200	5	999	SML		1	0,11	0,230				
025 011	7	1418	199Ea11	201	5	999	SML		1	0,13	0,490				
025 011	7	1418	202Ca11	200	5	999	SML		1	0,89	3,900				
025 011	7	1418	202Ca15	190	5	999	SML		1	0,35	1,400				
025 011	7	1418	202Ea14	190	5	999	SML		1	1,33	5,320				
025 011	7	1418	999Xa999		6	999	SML		2	0,60	2,400				
025 011	8	1418	999Xa999		5	999	SML		2	6,00	12,000				
025 011	9	1418	999Xa999		6	42	SML		2	22,81	91,240				
025 011	10	1418	228Ba13	190	6	999	SML		2	0,20	0,800				
025 011	10	1418	228Ca08	190	6	999	SML		2	0,20	0,800				
025 011	10	1418	229Ba08a	190	6	999	SML		2	0,20	1,600				
025 011	10	1418	229Ba12	190	6	999	SML		2	0,37	2,100				
025 011	10	1418	246Aa09a	200	6	999	SML		2	0,30	1,200				
025 011	10	1418	247Ca12	200	6	999	SML		2	0,20	0,800				
025 011	10	1418	256Aa12	181	6	999	SML		2	0,18	1,400				
025 011	10	1418	256Aa12	190	6	999	SML		2	0,77	4,900				
025 011	10	1418	256Fa09	180	6	999	SML		2	0,12	0,900				
025 011	10	1418	260Ca12	200	6	999	SML		2	0,50	3,200				
025 011	10	1418	262Ea07	190	6	999	SML		2	0,20	1,400				
025 011	10	1418	999Xa999		7	999	SML		2	2,00	13,000				
253 025	011-Klikoroh borový - chemické ošetření kultury									47,12	184,230 tis				
* 025-Ochrana mladých lesních por. proti hmyzím škůdcům										47,12	184,230				
036 011	7	1418	999Xa999		4				2		120,000				
253 036	011-Lapače na kůrovce - instalace										120,000 ks				
036 031	7	1418	999Xa999		3				2		100,000				
036 031	9	1418	999Xa999		5				2		200,000				
036 031	10	1418	999Xa999		6				2		200,000				
253 036	031-Otrávené lapáky - instalace										500,000 ks				
036 035	7	1418	999Xa999		5				2		200,000				
036 035	8	1418	999Xa999		5				2		200,000				
036 035	9	1418	999Xa999		5				2		200,000				
036 035	10	1418	999Xa999		5				2		200,000				

Zpracováno dne 29.10.2020 9:27:00 , všechna střediska

Sml zak	TP Vyk Pdv	Revír	Kód L H C	J P R L	Idx hol	Mě- síc	Kód mater	Dodání mater.	Nalé- havost	Plocha ha	Množství MJ	Cena za jedn. služby mater.	Hodnota služeb	Hodnota sad.mat.	Hodnota PČ celkem		
253	036	035	Insekticidní sítě navnazené na lýkožrouta sm.													800,000	ks
	036	161	9	1418	999	Xa999	5		2			700,000					
253	036	161	Lapáky - asanace všech dřevin chemicky													700,000	m3
	036	171	7	1418	999	Xa999	5		2			200,000					
	036	171	9	1418	999	Xa999	3		2			550,000					
	036	171	9	1418	999	Xa999	5		2			350,000					
	036	171	10	1418	999	Xa999	8		2			400,000					
253	036	171	Otrávené lapáky - asanace chemicky (ks)													1500,000	ks
	036	311	7	1418	999	Xa999	6		2			2000,000					
253	036	311	Asanace kůrovce.dříví-p. náhr. za včas.zpr.(letní)													2000,000	m3
	036	313	7	1418	999	Xa999	9		2			2000,000					
253	036	313	Asanace kůrovce.dříví-p. náhr. za včas.zpr.(letní)													2000,000	m3
	036	321	8	1418	999	Xa999	7		2			200,000					
	036	321	8	1418	999	Xa999	9		2			200,000					
	036	321	10	1418	999	Xa999	9		2			50,000					
253	036	321	Asanace kůrovcového dříví - SM - mechanická													450,000	m3
	036	331	7	1418	999	Xa999	6		2			2000,000					
	036	331	7	1418	999	Xa999	9		2			2000,000					
	036	331	9	1418	999	Xa999	8		2			4000,000					
	036	331	10	1418	999	Xa999	9		2			2000,000					
253	036	331	Asanace kůrovcového dříví - SM - chemická													10000,000	m3
	* 036-Ochrana lesa proti hmyzím a ostatním škůdcům											18070,000					
	058	111	7	1418	999	Xa999	12		2			120,000					
	058	111	8	1418	999	Xa999	6		2			75,000					
	058	111	8	1418	999	Xa999	12		2			75,000					
	058	111	9	1418	999	Xa999	12		2			40,000					
	058	111	10	1418	999	Xa999	12		2			100,000					
253	058	111	Ruční práce													410,000	h
	058	121	7	1418	999	Xa999	12		2			60,000					
	058	121	8	1418	999	Xa999	6		2			25,000					
	058	121	8	1418	999	Xa999	12		2			25,000					
	058	121	9	1418	999	Xa999	12		2			30,000					
	058	121	10	1418	999	Xa999	12		2			80,000					
253	058	121	Práce s JMP													220,000	h
	058	131	7	1418	999	Xa999	12		2			60,000					
	058	131	8	1418	999	Xa999	6		2			12,000					
	058	131	8	1418	999	Xa999	12		2			12,000					
	058	131	9	1418	999	Xa999	12		2			30,000					
	058	131	10	1418	999	Xa999	12		2			80,000					
253	058	131	Práce s traktorem													194,000	h
	058	151	7	1418	999	Xa999	12		2			60,000					
253	058	151	Práce s koněm													60,000	h
	* 058-Ostatní pěstební práce											884,000					
253	2	Kytlice * Předaný-podmíněný											celkem zakázka				

Sml zak	TP Výk Pdv	Revír	Kód L H C	J P R L	Idx hol	Mě- síc	Kód mater	Dodání mater.	Nalé- havost	Plocha ha	Množství MJ	Cena za jedn. služby mater.	Hodnota služeb	Hodnota sad.mat.	Hodnota PČ celkem
------------	---------------	-------	--------------	---------	------------	------------	--------------	------------------	-----------------	--------------	----------------	--------------------------------	-------------------	---------------------	----------------------

Úhrn za LS 241 LS Rumburk

(kontrolní čísla)

886,83

347247,374

Rozpis dle zakázek:
253 - Kytlice

Sml zak	TP 33	Dod mat	Kód SM	Specifikace druhu sazenic, osiva dřevina t y p třída obal	Projekt. plocha	Projekt. množství	Kód MJ	Pr.cena sad.mat	Hodnota materiálu
---------	-------	---------	--------	---	-----------------	-------------------	--------	-----------------	-------------------

Výběrová kritéria:

(
 ("38 Číslo zakázky" = 253) a
 ("33 Typ projektu" < 3))

Příloha č.P1 - pěstební projekt do 31.12.2021 - sadební materiál

253 Kytlice

253 1 SML Předaný projekt

253	1	SML	1250	SMRK	sazenice	5	PRK	28,64	107,825	1000	ks
253	1	SML	1260	SMRK	sazenice	6	PRK	5,94	19,980	1000	ks
253	1	SML	1265	SMRK	sazenice	6	SAD	1,00	2,300	1000	ks
253	1	SML	10250	JEDLE	sazenice	5	PRK	0,83	4,150	1000	ks
253	1	SML	10260	JEDLE	sazenice	6	PRK	4,47	22,350	1000	ks
253	1	SML	10265	JEDLE	sazenice	6	SAD	0,73	3,060	1000	ks
253	1	SML	20140	BOROVICE	semenáčky	4	PRK	1,17	9,360	1000	ks
253	1	SML	20155	BOROVICE	semenáčky	5	SAD	0,15	1,200	1000	ks
253	1	SML	40250	DUB LETNÍ	sazenice	5	PRK	2,58	20,640	1000	ks
253	1	SML	40260	DUB LETNÍ	sazenice	6	PRK	1,30	5,600	1000	ks
253	1	SML	50150	BUK	semenáčky	5	PRK	17,25	139,990	1000	ks
253	1	SML	50155	BUK	semenáčky	5	SAD	4,11	27,430	1000	ks
253	1	SML	50250	BUK	sazenice	5	PRK	1,66	7,300	1000	ks
253	1	SML	50260	BUK	sazenice	6	PRK	6,29	26,600	1000	ks
253	1	SML	50389	BUK	poloodrostky, odrost	8	OST	0,03	0,045	1000	ks
253	1	SML	53145	KLEN	semenáčky	4	SAD	0,01	0,040	1000	ks
253	1	SML	53250	KLEN	sazenice	5	PRK	0,41	2,440	1000	ks
253	1	SML	53260	KLEN	sazenice	6	PRK	0,07	0,280	1000	ks
253	1	SML	61250	JILM HORSK	sazenice	5	PRK	0,58	2,280	1000	ks
253	1	SML	74385	TŘEŠEŇ PT	poloodrostky, odrost	8	SAD	0,63	0,945	1000	ks
253	1	SML	76385	HRUŠEŇ	poloodrostky, odrost	8	SAD		0,115	1000	ks
253	1	SML	77385	JABLOŇ	poloodrostky, odrost	8	SAD		0,129	1000	ks
253	1	SML	83250	OLŠE LEPK	sazenice	5	PRK	0,65	2,000	1000	ks
253	1	SML		Předaný projekt				78,50	406,059	1000	ks

253 Kytlice

celkem za zakázku 78,50 406,059

PŘÍLOHA č. P2 ZÁSADY PŘENOSU REPRODUKČNÍHO MATERIÁLU LESNÍCH DŘEVIN

Tato Příloha obsahuje zásady přenosu reprodukčního materiálu a podrobnosti o evidenci při nakládání s reprodukčním materiálem lesních dřevin.

- I. ZÁSADY POUŽITÍ REPRODUKČNÍHO MATERIÁLU LESNÍCH DŘEVIN V RÁMCI ČR A JEHO UVÁDĚNÍ DO OBĚHU
- 1) Zásady přenosu reprodukčního materiálu (semen, semenáčků a sazenic) lesních dřevin určeného k umělé obnově lesa a k zalesňování pozemků prohlášených za pozemky určené k plnění funkcí lesa (dále jen „reprodukční materiál lesních dřevin“), a podrobnosti o evidenci při nakládání s reprodukčním materiálem lesních dřevin a o evidenci původu založených lesních kultur, vyplývají z ustanovení § 29 Zákona o lesích, a vyhlášky č. 139/2004 Sb., kterou se stanoví podrobnosti o přenosu semen a sazenic lesních dřevin, o evidenci o původu reprodukčního materiálu a podrobnosti o obnově lesních porostů a o zalesňování pozemků prohlášených za pozemky určené k plnění funkcí lesa, ve znění pozdějších předpisů. Podmínky, za nichž lze uvádět reprodukční materiál lesních dřevin do oběhu, stanovuje Zákon o obchodu s reprodukčním materiálem lesních dřevin, a vyhláška č. 29/2004 Sb., ve znění pozdějších předpisů, kterou se zmíněný zákon provádí.
 - 2) Reprodukční materiál lesních dřevin musí vyhovovat příslušným ustanovením Zákona o rostlinolékařské péči. Sadební materiál určitých rodů lesních dřevin vyjmenovaných v příloze č. 9 vyhlášky č. 215/2008 Sb., o opatřeních proti zavlékání a rozšiřování škodlivých organismů rostlin a rostlinných produktů, ve znění pozdějších předpisů, musí být opatřen rostlinolékařským pasem nebo náhradním rostlinolékařským pasem. Smluvní partner je povinen předat Lesům ČR originál rostlinolékařského pasu popřípadě náhradního rostlinolékařského pasu současně s Průvodním listem / Listem o původu reprodukčního materiálu lesních dřevin.
 - 3) Veškerý reprodukční materiál lesních dřevin musí být doložen originálem nebo úředně ověřenou kopií předepsaných dokladů dle Zákona o obchodu s reprodukčním materiálem lesních dřevin, a vyhlášky č. 29/2004 Sb., ve znění pozdějších předpisů, kterou se zmíněný zákon provádí (Průvodní list a průvodní štítek nebo List o původu).
 - 4) Slučování reprodukčního materiálu lesních dřevin určeného k obnově lesa a zalesňování pozemků prohlášených za pozemky určené k plnění funkcí lesa ve správě Lesů ČR Smluvním partnerem z různých oddílů je přípustné pouze po předchozím písemném souhlasu Lesů ČR.
 - 5) Doklady dle bodu 3) této Přílohy je Smluvní partner povinen předat Lesům ČR vždy bezodkladně po dokončení zalesňování; před zahájením zalesňování je Smluvní partner dále povinen tyto doklady předat Lesům ČR v prosté kopii.
 - 6) Vždy po ukončení jarního nebo podzimního zalesnění předá Smluvní partner Lesům ČR rozpis použití reprodukčního materiálu lesních dřevin v níže uvedené tabulce dle čísla revíru, porostních skupin, druhu zalesnění, čísla průvodního listu/listu o původu, dřevin, evidenčního č. uznané jednotky, redukované plochy a počtu sazenic. Povinnost doložit doklady dle bodu 3) této Přílohy tím není dotčena.
 - 7) V případě dovozu reprodukčního materiálu ze zahraničí budou takové případy řešeny individuálně s ředitelstvím Lesů ČR.

Revír č.	Porostní skupina (místo výsadby)	*Druh zalesnění	Číslo průvodního listu/listu o původu	Dřevina	Evidenční č. uznané jednotky	**Způsob pěstování	Redukovaná plocha (ha)	Počet sazenic (ks)

* Druh zalesnění: H – první, V – opakované, P – podsadba

**Způsob pěstování: P – prostokořenný, K – krytokořenný, V – množení vegetativně, G – množení generativně (v případě síše a podsíše v kg S – surovina, O – osivo)

PŘÍLOHA č. P3 PODROBNÉ PODMÍNKY PROVÁDĚNÍ PĚSTEBNÍCH ČINNOSTÍ

A. Základní ustanovení

- I.** Tato Příloha obsahuje nezbytné zásady provádění vybraných pěstebních činností. Specifikace výkonů může být dále upřesněna nebo i změněna v Příloze č. Z2 – Ostatní informace.
- II.** Smluvním partnerem v ceníku uvedené ceny dodávaných prací obsahují náklady na mzdu pracovníků za provedení práce včetně zdravotního a sociálního pojištění, pracovní a ochranné pomůcky pracovníků, dodávaný materiál a přípravky, dopravu pracovníků, materiálů a přípravků na pracoviště, pokud není v popisu níže nebo v Příloze č. Z2 – Ostatní informace uvedeno jinak. Součástí dodávky prací u všech výkonů je odstranění veškerých nádob, obalů, přepravek, zbytků chemikálií a ostatních materiálů (např. použité hřebíky) nejpozději do ukončení práce na pracovišti (v případě, že materiál dodaly Lesy ČR, bude vrácen do jejich skladu).
- III.** Jestliže při jakékoli činnosti Smluvního partnera dojde k poškození Kořenových náběhů či kmenů stojících stromů, které nejsou určeny k těžbě, musí být na náklady Smluvního partnera řádně ošetřeny do konce směny, během níž k poškození došlo. Vjezd techniky na nezpevněné linky a do porostů je možný pouze za příznivých podmínek se souhlasem revírníka.
- IV.** Jestliže při jakékoli činnosti Smluvního partnera dojde k poškození oplocenky, musí být do konce pracovní doby provedena provizorní oprava zabraňující vstupu zvěře a definitivní oprava do konce činnosti na pracovišti. To vše na náklady Smluvního partnera.
- V.** Nebudou-li v Příloze č. Z2 – Ostatní informace, v Projektu nebo v Zadávacím listu pěstebních činností stanoveny jiné termíny pro provedení pěstebních činností, jsou závazné tyto lhůty:

1) Obnova lesa sadbou:

- | | | |
|---------------|----------|---------------------------------------|
| a) jarní | | nejdále do |
| prostokořenná | | 31. 5. (resp. 30. 6. pro 7. a 8. LVS) |
| krytokořenná | | 30. 6. |
| b) podzimní | | |
| prostokořenná | od 1. 9. | do 15. 11. |
| krytokořenná | od 1. 7. | do 15. 11. |

V případě, že termín podzimního zalesnění bude Zadávacím listem stanoven jinak, zejména pak v případě příznivého počasí, je Smluvní partner povinen zabezpečit reprodukční materiál rovněž tak, aby nedošlo k jeho poškození mrazem.

2) Ochrana mladých lesních porostů:

- | | | |
|-------------------------------|-----|--|
| a) ochrana kultur proti zvěři | -“- | 30. 11. |
| b) oplocování kultur | -“- | nejpozději ke dni předání zalesněné plochy, není-li do doby výstavby oplocení ochrana proti zvěři předem dohodnuta jinak |
| c) ožínání | -“- | 30. 9. |

- 3) Termín aplikace chemických přípravků bude určen optimální dobou pro aplikaci (dle návodu k použití, vývoje počasí, vývoje škůdce apod.), případně dle instrukcí revírníka. Způsob aplikace a množství použitého chemického přípravku budou stanoveny v souladu

s návodem k použití přípravků, podmínkami aplikace a účelem použití přípravku tak, aby bylo dosaženo maximálního požadovaného účinku.

- VI.** Smluvní partner je povinen používat chemické přípravky v souladu s platným Registrem přípravků na ochranu rostlin. Při manipulaci a použití chemických látek je Smluvní partner povinen postupovat v souladu se Zákonem o rostlinolékařské péči a vyhláškou č. 327/2012 Sb., o ochraně včel, zvěře, vodních organismů a dalších necílových organismů při použití přípravků na ochranu rostlin, ve znění pozdějších předpisů. Smluvní partner vyhotoví a předá příslušné evidence v souladu s platnou legislativou Lesům ČR. Veškeré aplikace a nakládání s přípravky bude Smluvním partnerem prováděno v souladu s platným návodem k použití a bezpečnostními pokyny.
- VII.** Při veškerých činnostech je Smluvní partner povinen brát ohled zejména na zvláště chráněné části přírody, oznámená místa výskytu zvláště chráněných druhů rostlin, živočichů či vybraných evropských stanovišť, kulturní památky, měřičské značky (kamenné a plastové mezníky stabilizující katastrální a vlastnické hranice), výstražná a informační značení všeho druhu, objekty a zařízení sloužící veřejnosti.
- VIII.** Veškeré pěstební činnosti je Smluvní partner povinen provést po celé projektované ploše (porost nebo část porostu), a to v počtu MJ, pruzích, celoplošně (podle Projektu nebo Zadávacího listu) nebo podle vyznačení v porostu.

B. Podrobné podmínky provádění výkonů pěstebních činností

I. Vyklizování ploch po těžbě

- 1) Úklidem klestu je rozuměn úklid Těžebních zbytků. Úklid Těžebních zbytků musí být proveden buď jejich uložením do hromad či pruhů, štěpkováním, drcením, spálením nebo odvozem (výroba na Lokalitě OM) tak, aby plocha byla připravena k zalesnění. Způsob úklidu klestu určuje Projekt, popř. Zadávací list.
- 2) Těžební zbytky a zbytky dříví musí být neprodleně nejpozději do konce pracovní směny odstraněny z lesních cest 1. a 2. třídy a lesních svážnic (ČSN 736108 z června 2016), resp. z lesních cest 1. až 3. třídy (ČSN 736108 z února 1996), značených turistických a ostatních tras, stezek a pěšin, chodníků, příkopů a vodních toků.

11 011, 11 021, 11 031 – Úklid a pálení klestu – snášení Těžebních zbytků do hromad a zároveň jeho pálení při provedení protipožárních opatření (viz Příloha č. Z4 – Zásady požární ochrany).

11 111, 11 171, 11 121, 11 131 – Úklid klestu bez pálení ručně i mechanizovaně - snesení a uložení Těžebních zbytků do pruhů nebo hromad, šířka pruhů či hromady bude maximálně 2 m. Vzdálenost pruhů (hromad) bude minimálně 10 m. Pruhy budou orientovány souběžně se stávajícími, příp. uvažovanými vyklizovacími linkami v porostní skupině (dle pokynů revírníka). V případě uložení do hromad či pruhů nesmí klest znemožnit přístup ke stojícím stromům, tzn. stojící stromy nesmí být uloženým klestem obrovnány.

11 211, 11 221, 11 231 – Pálení sneseného klestu – pálení Těžebních zbytků při dodržení všech protipožárních opatření (viz Příloha č. Z4 – Zásady požární ochrany).

11 311, 11 331 – Štěpkování klestu - s rozmetáním štěpky – štěpkování Těžebních zbytků štěpkovačem na frakci 5 - 15 cm a následné rozmetání štěpky tak, aby se nevytvořila na ploše místa s vrstvou štěpky větší než 10 cm.

11 321, 11 341 – Štěpkování klestu - bez rozmetání štěpky – štěpkování Těžebních zbytků štěpkovačem na frakci 5 - 15 cm.

11 411 – Drcení klestu – drcení Těžebních zbytků musí být vždy provedeno po celé určené ploše porostu, ponechání nepodrcených ploch je nepřípustné. V případě terénních překážek (kameny, prohlubně) budou Těžební zbytky Smluvním partnerem vyneseny na vhodné místo a tam rozdrceny.

Drcení musí být vždy provedeno až k povrchu půdy. Ponechání nepodrcených zbytků, které omezují následné pěstební práce včetně ručního zalesňování, je nepřijatelné.

11 581 – Vyklizování ploch po těžbě jinak – viz Příloha č. Z2 – Ostatní informace.

11 611 – Dočišťování ploch po těžbě – výřez a krácení škodících dřevin, podrostu a poškozených cílových dřevin na těžební ploše a úklid takto vzniklého nehroubí. Jednotlivé sekce budou rozřezány na velikost do 2 m délky.

II. Příprava půdy pro obnovu lesa

- 1) Příprava půdy pro přirozenou obnovu musí být provedena tak, aby bylo umožněno vyklíčení semen mateřského porostu na projektované ploše. Mateřský porost nesmí být poškozen.
- 2) Příprava půdy pro umělou obnovu lesa musí umožnit vysazení sazenic ve stanoveném sponu na projektované ploše.

12 011, 12 111 - Příprava půdy - ruč + mech. v ploškách - narušení půdního krytu na minerální zeminu. Případný drn musí být překlopen mimo plošku a zabezpečen tak, aby nemohlo dojít k opětovnému zaklopení.

12 021, 12 121 - Příprava půdy - ruč + mech. v pruzích - narušení půdního krytu na minerální zeminu. Případný drn musí být překlopen mimo brázdou a zabezpečen tak, aby nemohlo dojít k opětovnému zaklopení.

12 051, 12 052, 12 151 - Příprava půdy - ruč + mech. celoplošně - rozhrnutí a rozprostření hmoty nehroubí po celé ploše, její rozdrčení, převrácení a smíšení horního půdního horizontu do hloubky min. 20 cm, odstranění a zpracování zbytků porostů škodících dřevin. Stávající linky (LDS) dotčené přípravou půdy musí být po ukončení prací uvedeny do původního stavu. Nesmí dojít k zasažení stávajících náletů nebo nárostů cílových dřevin.

12 061, 12161 - Příprava půdy - chemicky v pruzích - příprava postřikové látky dle typu buřeně a návodu výrobce, rovnoměrná aplikace postřiku v pruhu. Postřikem nesmí být zasaženy nálety nebo nárosty cílových dřevin (kultury, porosty).

12 071, 12 171 - Příprava půdy - chemicky celoplošně - příprava postřikové látky dle typu buřeně a návodu výrobce, rovnoměrná aplikace postřiku po ploše, musí být dodržena stanovená hektarová dávka. Postřikem nesmí být zasaženy nálety nebo nárosty cílových dřevin (kultury, porosty).

12 511 – Příprava půdy pro zales. melioracemi - viz Příloha č. Z2 – Ostatní informace.

III. Obnova lesa (zalesňování)

- 1) Cena dodávaného sadebního materiálu a semen není součástí ceny prací, je uvedena zvlášť v ceníku sadebního materiálu. Kromě sazenic dodaných Smluvním partnerem je možné k zalesňování použít vlastní sadební materiál Lesů ČR, pokud je to obsaženo v předaných Projektech; předání a převzetí sadebního materiálu v tomto případě proběhne za účasti osoby k tomu pověřené Lesy ČR.
- 2) Sadební materiál a osivo musí být v době výsadby nebo síje v dobrém zdravotním stavu a musí odpovídat požadavkům na kvalitu reprodukčního materiálu podle vyhlášky č. 29/2004 Sb., ve znění pozdějších předpisů, kterou se provádí Zákon o obchodu s reprodukčním materiálem lesních dřevin a ČSN 48 2115 Sadební materiál lesních dřevin. Nebude-li dohodnuto jinak, musí být sazenice označeny jménem výrobce a původem, tak aby nemohlo dojít k jejich záměně, tj. jeden štítek na každých 200 ks i započatých zalesňovaných sazenic na ploše, min. však 1 ks na zalesňované ploše.
- 3) Zásady přenosu reprodukčního materiálu lesních dřevin jsou obsaženy v Příloze č. P2 – Zásady přenosu reprodukčního materiálu lesních dřevin.

- 4) Činnosti související s obnovou lesa musí být provedeny v souladu s ČSN 482116 Umělá obnova lesa a zalesňování, tj. mimo jiné i odpovídající technologií sadby, která nedeformuje kořenový systém sazenice a zajišťuje zdárný růst sazenice s ohledem na buřen; např. jamka 35 x 35 cm v případě úporné buřně (např. třtina). Kořenový systém může být v souladu s touto ČSN před výsadbou zkrácen za předpokladu zachování dostatečného množství kořenového vlášení, max. však o 1/3 jeho objemu.
- 5) Se sadebním materiálem bude manipulováno a před výsadbou bude uložen tak, aby nedocházelo k vysychání kořenového systému, zapaření sadebního materiálu nebo jeho přehřátí na přímém slunci či k jinému poškození ovlivňujícímu ujímavost a růst sazenic.
- 6) V případě nedostatku sadebního materiálu na trhu je Smluvní partner oprávněn po předchozí písemné dohodě s Lesy ČR použít k zalesnění sadební materiál, který neodpovídá parametrům výšky nadzemní části a maximálního věku podle ČSN 48 2115.
- 7) Lesy ČR jsou oprávněny kontrolovat kvalitu a nakládání se sadebním materiálem při expedici ve školce, v průběhu dopravy, před výsadbou (manipulace, založení a uložení) i během výsadby.
- 8) Kořenový krček prostokořenného sadebního materiálu bude po zasazení v závislosti na době výsadby a stanovišti 2 (jaro) – 4 (léto a podzim) cm pod úroveň povrchu zeminy. Bal krytokořenného materiálu musí být překryt 2 cm zeminy.
- 9) Je-li dohodnuto ošetření sadebního materiálu jehličnatých dřevin proti klikorohu borovému před výsadbou, musí být provedeno prokazatelně, a to ne dříve než týden před výsadbou. Název použitého přípravku a datum ošetření bude uvedeno buď v průvodních listech k sadebnímu materiálu v kolonce doplňující údaje Smluvního partnera (při ošetření ve školce) nebo v záznamu o použití přípravků na ochranu rostlin (při ošetření na místě výsadby). Běžným způsobem ochrany je ošetření sazenic na ploše po výsadbě v rámci CK 25 011.
- 10) Smluvní partner je povinen před zahájením výsadby proškolit veškeré osoby, které budou tuto činnost realizovat, o správném způsobu manipulace se sadebním materiálem a o způsobu výsadby.

14 011, 14 021, 14 031, 14 051, 14 081, 14 111, 14 121, 14 131, 14 151, 14 181 – Síše a podsíše
- viz Příloha č. Z2 – Ostatní informace.

16 011, 16 211 - Sadba a podsadba - ruční + mech. – jamková – vyhledání místa pro jamku ve sponu stanoveném v Zadávacím listu, strhnutí drnu nebo silné vrstvy humusu o rozměrech jamky na minerální zeminu, prokopání jamky po celé ploše, odstranění kamenů a překážejících kořenů. Při výsadbě prostokořenných sazenic úprava dna jamky dle tvaru kořenů (u smrku vytvoření kopečku uprostřed jamky), vložení sazenice, rozprostření kořenů do přirozené architektiky s přidáním trochu organické hmoty z okolí jamky, jejich překrytí zeminou, střední umáčknutí zeminy za účelem vytlačení vzduchu a jemné nakypření horní vrstvy zeminy (překrytí hlínou) za účelem přerušování kapilární vztlakovosti. Velikost jamek při zalesňování musí odpovídat velikosti kořenového systému zalesňovaných sazenic a výsadba nesmí způsobit jeho deformaci. Není-li v Zadávacím listu nebo v Příloze č. Z2 – Ostatní informace uvedeno jinak, míní se jamka o rozměrech 25 x 25 cm prokopaná do hloubky odpovídající přirozené architektice a velikosti kořenového systému, min. však 15 cm, případně s využitím půdních vrtáků odpovídající velikosti.

16 411, 16 611 – Opakovaná sadba a podsadba - ruční + mech. – jamková – viz 16 011, 16 211 v případě doplňování uhynulých sazenic, součástí je vyhledání uhynulé sazenice a její náhrada za novou.

16 021, 16 221 – Sadba a podsadba - ruční + mech. - šterbinová – zalesnění rýhovacím zalesňovacím strojem ve stanoveném sponu, nebo vhodným ručním sazečem, vyhledání místa pro zasazení sazenice ve sponu stanoveném v Zadávacím listu. Při ruční sadbě plochým sazečem vytvoření šterbiny dostatečné hloubky tahem jedním směrem, svislé vložení sazenice a její mírné povytažení (kořenový krček na úroveň povrchu zeminy) s cílem zabránit nežádoucí deformaci kořenového systému. Zahloubení sazeče paralelně s první šterbinou ve vzdálenosti 5 – 10 cm, kývavým pohybem sazeče přitlačit zeminu nejprve ve spodní části šterbiny a následně v horní, z první

štěrbiny musí být vytlačen veškerý vzduch. Opakované zahloubení sazeče cca 10 cm od předchozí štěrby a tím zamezení vysychání zeminy. Provádí 2 pracovníci (jeden vytváří rýhu, druhý vkládá sadební materiál). Při ruční sadbě krytokořenné sadby trnem musí vytvořený otvor odpovídat velikosti kořenového balu, sazenice musí být do jamky umístěna, přehrnuta zeminou, která je mírně následně středně umáčknuta.

16 421, 16 621 – Opakovaná sadba a podsadba - ruční + mech. – štěrbinová – viz 16 021, 16 221 v případě doplňování uhynulých sazenic, součástí je vyhledání uhynulé sazenice a její náhrada za novou.

16 031, 16 231 - Sadba a podsadba - ruční + mech. - kopečková – viz Příloha č. Z2 – Ostatní informace.

16 431, 16 631 – Opakovaná sadba a podsadba - ruční + mech. – kopečková – viz 16 031, 16 231 v případě doplňování uhynulých sazenic, součástí je vyhledání uhynulé sazenice a její náhrada za novou.

16 041, 16 241 - Sadba a podsadba - ruční + mech. - sázecími rourami nebo dutými rýči - velikost sázecí roury (dutého rýče) musí odpovídat kořenovému balu sazené sazenice, resp. semenáčku.

16 241, 16 641 – Opakovaná sadba a podsadba - ruční + mech. - sázecími rourami nebo dutými rýči – viz 16 041, 16 241 v případě doplňování uhynulých sazenic, součástí je vyhledání uhynulé sazenice a její náhrada za novou.

16 081, 16 281 - Sadba a podsadba - ruční + mech. – jiná – viz Příloha č. Z2 – Ostatní informace.

16 481, 16 681 – Opakovaná sadba a podsadba - ruční + mech. – jiná – viz 16 081, 16 281 v případě doplňování uhynulých sazenic, součástí je vyhledání uhynulé sazenice a její náhrada za novou.

16 051, 16 151, 16 251, 16 351 – Dvojsadba - ruční + mech. – jamková (pouze druhá sazenice) – viz 16 011, 16 211. Zalesnění MZD v krytu přípravné dřeviny. Zalesnění první sazenice bude provedeno pod podvýkonem 011, 111, 211 nebo 311. Tyto podvýkony jsou stanoveny pouze pro doplnění a nacenění víceprací pro zalesnění druhou sazenicí. Obě sazenice budou zalesněny do jedné jamky, vzdálenost mezi sazenicemi do 10 cm.

16 971 – Doprava vlastního sadebního materiálu – doprava vlastního sadebního materiálu Lesů ČR (smluvně pěstovaného, z vlastních školek nebo z jiných zdrojů) včetně zajištění nakládky, vykládky a uložení sadebního materiálu. Doprava sadebního materiálu musí být prováděna tak, aby nedošlo k poškození sadebního materiálu či k negativnímu ovlivnění ujímavosti a růstu sazenic.

16 901 - Doplnění MZD – viz Příloha č. Z2 – Ostatní informace.

16 951 - Doplnění MZD dvojsadba – V případě, že nedojde vlivem nedostatku vhodného sadebního materiálu k dvojsadbě do jedné jamky, lze následně doplnit MZD k první sazenici. Předpokládá se doplnění sazečem, vzdálenost mezi sazenicemi cca 10 cm.

16 981 – Máčení prostokořenného sadebního materiálu před výsadbou – hydrogely – rozpuštění hydrogelu v příslušném množství vody dle doporučení výrobce a vytvoření jíchy. Máčení kořenového systému prostokořenného sadebního materiálu (rozvázání balení před aplikací jíchy), nechat okapat a na následně provést výsadbu.

41 011 – Přihnojování lesních kultur k sazenicím – přihnojování lesních kultur pomalu rozpustnými hnojivy k sazenicím jeden až dva roky po výsadbě. Přesná aplikace hnojiva 40-60 mg k sazenici, v okruhu 10 - 20 cm od sazenice, aplikace granulovaného hnojiva 3 - 5 cm pod povrch sazečem nebo zašlápnutím do půdy. Doba aplikace časné jaro hned po roztání sněhové pokrývky a rozmrznutí vrchní vrstvy půdy.

IV. Ošetřování mladých lesních porostů

21 011 – Ošetřování MLP kypřením půdy – ručně + mech. – viz Příloha č. Z2 – Ostatní informace.

21 111 – Ošetřování MLP jinak – viz Příloha č. Z2 – Ostatní informace.

V. Oplocování mladých lesních porostů

1) Stavba oplocenek

- a) Není-li Projektem či Přílohou č. Z2 – Ostatní informace stanoveno jinak, musí být oplocenka stabilní a musí splňovat parametry příslušného modelového typu oplocenky Lesů ČR, dle Přílohy č. P5 - Katalogu pro oplocenky používané při mechanické ochraně mladých lesních porostů.
- b) Při oplocování z použitých dílů je součástí dodávky jejich oprava a doprava do místa stavby.
- c) Na oplocení nesmí být závady umožňující proniknutí zvěře do oplocenky.
- d) Při dokončování oplocenky je součástí dodávky zajištění vyhnání zvěře, popřípadě zvířat, která mohou způsobit škodu na ochraňované kultuře, z oplocenky.

22 011, 22 021, 22 031, 22 041, 22 051, 22 061, 22 111, 22 121, 22 131, 22 141, 22 151, 22 161 - oplocenky z nových materiálů - viz Příloha č. P5 - Katalog pro oplocenky používané při mechanické ochraně mladých lesních porostů, příp. viz Příloha č. Z2 – Ostatní informace.

22 411, 22 421 - Oplocov. z použ.mater.-drátěné - pro stavbu bude použito pletivo z rozebraných oplocenek. Ostatní viz oplocenky z nových materiálů.

22 511, 22 521 - Oplocov. z použ.mater.-dřevěné - pro stavbu budou použity pole z rozebraných oplocenek. Ostatní viz oplocenky z nových materiálů.

22 611 - Zřizování oplocenek v oborách – viz Příloha č. Z2 – Ostatní informace.

22 711 – Doplnění spodního ráhna u stávajícího oplocení - parametry ráhna viz Příloha č. P5 - Katalog pro oplocenky používané při mechanické ochraně mladých lesních porostů. Ostatní viz Příloha č. Z2 – Ostatní informace.

22 721 – Doplnění vodícího drátu u stávajícího oplocení – parametry drátu viz Příloha č. P5 - Katalog pro oplocenky používané při mechanické ochraně mladých lesních porostů. Ostatní viz Příloha č. Z2 – Ostatní informace.

2) Rozebírání a likvidace oplocenek

Jestliže jsou při likvidaci oplocení dřevěné prvky páleny, bude při této činnosti postupováno v souladu s Přílohou č. Z4 – Zásady požární ochrany. Kovové součásti budou po vyhasnutí ohniště Smluvním partnerem uklizeny.

22 211, 22 221 - Rozebírání a likvidace oplocenky drátěné - sejmutí a svinutí drátěného pletiva, odvoz použitelného pletiva na revírníkem určené místo, rozebrání dřevěných dílů (sloupky, ráhna, přeazy), jejich uložení na hromady po min. 20 m mimo LDS a stávající kultury a nárosty. Sloupky je možné v úrovni povrchu terénu odříznout. Hřebíky v dřevěných dílech musí být odstraněny nebo zahnuty tak, aby nemohlo dojít k poranění osob, zvěře nebo k proražení pneumatik. Ekologická likvidace nepoužitelného pletiva je součástí technologie.

22 311, 22 321 - Rozebírání a likvidace oplocenky dřevěné - rozebrání a uložení dřevěných částí na hromady mimo LDS a stávající kultury a nárosty min. po 20 m (opětovně použitelné pole oplocenky budou podloženy a proloženy vzpěrami). Sloupky je možné v úrovni povrchu terénu

odříznout. Vyčnívající hřebíky budou z dřevěných částí odstraněny, případně zahnuty tak, aby nemohlo dojít k poranění osob, zvíře nebo k proražení pneumatik.

3) Opravy oplocenek

- a) Oprava oplocenek musí být zahájena nejpozději následující pracovní den po předání objednávky. Součástí objednávky je rozsah a způsob provedení opravy. Před vlastní opravou musí být z oplocenky Smluvním partnerem vyhnána zvěř popřípadě zvířata, která mohou způsobit škodu na ochraňované kultuře.
- b) Při opravě oplocenky s výměnou celých polí a kůlů u oplocenek dřevěných nebo pletiva a kůlů u oplocenek drátěných bude cena díla počítána z ceny u příslušných podvýkonů pro oplocování (rozebírání a likvidace + stavba z nových/použ. materiálů) bez další kalkulace nákladů dle hodinové sazby.
- c) Při opravě oplocenky bez potřeby výměny nosných dílů bude oprava hrazena kalkulací nákladů dle hodinové sazby a dodaného materiálu.

22 981 – Údržba a opravy oplocenek – oprava oplocenky s výměnou nosných dílů oplocenky (sloupy + vzpěry). Výměna jednoho sloupu se při kalkulaci ceny započítává délkou jednoho pole oplocenky.

4) Kontrolní a srovnávací plochy

23 011 - Kontrolní a srovnávací plochy zřizování – zřízení dvou čtvercových ploch o straně 5 m na místě určeném revírníkem. Kolem jedné z ploch zbudování oplocenky tvaru čtverce o straně 6 m s jedním žebříkem/brankou. Konstrukce a materiál oplocenky viz Příloha č. P5 - Katalog pro oplocenky používané při mechanické ochraně mladých lesních porostů – Drátěná vysoká nebo horská 200,220/3. Každá plocha vytyčena v rozích pomocí 4 dřevěných kůlů a jedním kůlem uprostřed. Minimální průměr kůlů 5 cm bez kůry, délka kůlů na oplocené ploše 0,6 – 0,7 m (min. 0,3 m musí vyčnívat nad povrch půdy), na neoplocené ploše min. 0,8 m (min. 0,5 m musí vyčnívat nad povrch půdy). Kůly zapuštěny min. 0,3 m do země, v části zapuštěné do země a 10 cm nad povrch půdy odkorněny a impregnovány vhodným přípravkem, nebo opáleny na dřevo. Neoplocená plocha stabilizována uprostřed ocelovým kolíkem průměru min. 8 mm.

23 021 - Kontrolní a srovnávací plochy - rozebírání – viz rozebírání a likvidace oplocenek.

VI. **Ochrana mladých lesních porostů proti zvěři**

Ochrana musí být provedena na plochách uměle zalesněných u všech jedinců cílových dřevin, u přirozených náletů a nárostů v rozsahu odpovídajícím počtu sazenic při umělém zalesnění.

Při projektování i realizaci je zohledněn dosavadní nezdar v kultuře, popřípadě ochraňování jedinci z přirozené obnovy a takto jsou také činnosti převzaty a hrazeny.

1) Mechanická ochrana terminálu

Provádí se zpravidla u jehličnatých dřevin.

23 211 - Mechanická ochrana vrcholu - Umístění na terminální výhon tak, aby v době rašení nedošlo k deformaci či zaškrcení nových prýtů. V případě použití ovčí vlny musí být pro zajištění repelentního efektu použita čerstvá stříž dle instrukce revírníka.

2) Individuální ochrana

Předmětem ochrany je celý jedinec (tubusy, oplůtky, rozsochy atd.)

23 311 – Individuální ochrana – tubusové chrániče

Instalace individuální ochrany po umělé obnově bude provedena ke dni předání zalesněné plochy.
Nosné kůly:

- dřevěné DB, AK, tvrdé listn. - o průměru min. 5 cm bez kůry (hranol 3 x 5 cm)
- dřevěné SM, BO, MD o průměru min. 7 cm bez kůry (hranol 5 x 5 cm)
Kůl/hranol v části zatlučené do země opálen, nebo odkorněn a penetrován vhodným prostředkem v délce 10 cm nad půdní povrch.
- železný prut průměr min. 8 mm.

Instalace chrániče - jeden nosný kůl k jednomu chrániči. Délka kůlu nad povrchem musí umožnit řádné uchycení chrániče dle konstrukce jeho úchytlů. Kůl zatlučen min. 40 cm do země. Chránič bude pevně připevněn ke kůlu vázacím drátem minimálně na dvou místech vzdálených minimálně 0,5 m od sebe, přičemž sazenice nesmí být vázacím drátem omotána a zaškrcena.

Další viz Příloha č. Z2 – Ostatní informace.

23 312 - Individuální ochrana - opakované použití chráničů - chrániče budou k dispozici na Lokalitě OM, opakované použití revírníkem určených chráničů. Ostatní viz 23 311.

23 321 – Individuální ochrana – opichy

Instalace individuální ochrany po umělé obnově bude provedena ke dni předání zalesněné plochy. Další viz Příloha č. Z2 – Ostatní informace.

23 331 – Individuální ochrana – oplůtky

Instalace individuální ochrany po umělé obnově bude provedena ke dni předání zalesněné plochy.

Nosné kůly:

- dřevěné DB, AK, tvrdé listn. - o průměru min. 5 cm bez kůry (hranol 3 x 5 cm)
- dřevěné SM, BO, MD o průměru min. 7 cm bez kůry (hranol 5 x 5 cm)
Kůl/hranol v části zatlučené do země opálen, nebo odkorněn a penetrován vhodným prostředkem v délce 10 cm nad půdní povrch.
- železný prut průměr min. 8 mm.

Oplůtky – dva nosné kůly k jednomu oplůtku. Délka kůlu cca o 10 cm větší než výška pletiva, kůl zatlučen min. 40 cm do země. Pletivo bude spojeno pevně do kruhu a bude pevně připevněno ke každému kůlu vázacím drátem minimálně na dvou místech vzdálených minimálně 0,5 m od sebe. Další viz Příloha č. Z2 – Ostatní informace.

23 332 - Individuální ochrana - opakované použití pletiva - pletivo bude k dispozici na Lokalitě OM, opakované použití revírníkem určeného pletiva. Ostatní viz 23 331.

23 341 - Individuální ochrana - rozsocha

Instalace individuální ochrany po umělé obnově bude provedena ke dni předání zalesněné plochy.

Rozsocha – část kmínku jehličnatých dřevin vytěžených při prořezávce s minimálně třemi pravidelně rozmístěnými přesleny. Minimální výška 140 cm. Na spodní části rozsochy se v případě potřeby vyrobí špice pro snadnější zatlučení do země.

23 371 – Individuální ochrana – oprava – výměna poškozené části individuální ochrany za novou.

23 381 - Individuální ochrana - odstranění, likvidace - sejmutí a svinutí drátěného pletiva z oplůtků, uložení nosných kůlů (plastových tubusů) na hromady mimo LDS. Hřebíky v dřevěných dílech musí být odstraněny nebo zahnuty tak, aby nemohlo dojít k poranění osob, zvíře nebo k proražení pneumatik. Ekologická likvidace pletiva (plastových tubusů) je součástí technologie.

23 611 – Oplůtky v oborách – viz Příloha č. Z2 – Ostatní informace.

23 621 – Opravy oplůtků – výměna poškozené části oplůtku za nový.

3) Chemická ochrana

Musí být ošetřen terminální výhon, pokud Projekt nestanoví jinak.

23 111 - Nátěr nebo postřik kultur repelenty - letní – ošetřen musí být u jehličnanů terminální výhon a poslední přeslen, v případě listnáčů ošetření vrcholové části sazenice v délce min. 25 cm. Při aplikaci postřikovačem použití trysky odpovídající aplikované látce a výrobcem předepsanému aplikačnímu tlaku. Manipulace a příprava postřikové látky dle návodu výrobce.

23 121 - Nátěr nebo postřik kultur repelenty - zimní - délka ošetřeného výhonu je min. 1/2 jeho délky, max. do 25 cm. V případě listnaté výsadby do 50 cm výšky sazenice se ošetřuje min. 1/2 výšky sazenice. Odchylky je nutné odsouhlasit s revírníkem. Manipulace a případné nařazení dle návodu výrobce, rovnoměrné nanesení přípravku na terminální výhon. V době přejímání musí ošetřená kultura splňovat podmínku úplného zaschnutí přípravku.

23 151 - Ochrana náletů repelenty - letní - viz výkon 23 111.

23 161 - Ochrana náletů repelenty - zimní - viz výkon 23 121.

23 511 – Ochrana proti černé zvěři - viz Příloha č. Z2 - Ostatní informace.

23 711 – Nátěr nebo postřik repelenty -letní- sazenice před výsadbou – ošetření sazenic v balících nebo přepravekách. Ostatní viz výkon 23 111.

23 721 - Nátěr nebo postřik repelenty -zimní- sazenice před výsadbou - ošetření sazenic v balících nebo přepravekách. Ostatní viz výkon 23 121.

VII. Ochrana mladých lesních porostů proti buření

Zásahem nesmí být poškozeny nebo zničeny sazenice nebo jedinci cílových a melioračních dřevin z přirozené obnovy. Ožínání ruční i mechanizované musí být časově rozloženo tak, aby bylo přednostně realizováno na nejvíce buřenicích stanovištích.

1) *Mechanická ochrana*

a) **24 011, 24 021 - Ožínání ručně + mech.** – vyhledání sazenic, ožnutí buřeně v okolí sazenic na výšku strniště nejvýše do jedné třetiny výšky sazenic. Zkosená buřeně se klade kolem sazenic nebo mezi ně. Nesmí dojít k poškození sazenic. Velikost ožnuté plochy musí být taková, aby bylo vyloučeno zalehnutí sazenic okolní buřeně. Ožínáním musí být odstraněny kromě travin a bylin i škodící dřeviny a keře do síly 1 cm v kořenovém krčku.

24 031 - Ožínání ručně + mechanicky - celoplošně - viz 24 011. Po celé zadané ploše nesmí zůstat neožnutá buřeně.

b) **24 211 – Ošlapávání kultur** – musí být provedeno úplným sešlapáním buřeně kolem sazenic do vzdálenosti nejméně na výšku buřeně. Nesmí dojít k poškození sazenic.

c) **24 311 – Mulčování** - musí být provedeno tak, aby byla celá ploška o poloměru nejméně na výšku buřeně úplně pokryta mulčovacím materiálem.

2) *Chemická ochrana*

Bude použit přípravek ze skupiny herbicidů stanovený Projektem. Herbicidem nesmí být poškozena, popř. zničena cílová dřevina. Příprava aplikovaného roztoku a aplikační dávka je odvozena od druhů a stavu buřeně podle návodu výrobce.

24 411 - Chemická ochrana MLP proti buření – v ploškách – aplikace na buřeně v okolí sazenice.

24 421 - Chemická ochrana MLP proti buření – v pruzích – aplikace na buřeně v okolí sazenic dle informací revírníka.

24 431 - Chemická ochrana MLP proti buřeni - celoplošně - aplikace na buřen po celé zadané ploše.

3) Výsek škodících dřevin

- a) Nehroubí a Hroubí ponechané v souladu s Projektem v porostu musí být zkráceno na sekce nejvýše 2 m dlouhé.
- b) Arboricidy lze použít pouze v souladu s Projektem. Arboricidem nesmí být poškozena nebo zničena cílová dřevina.

24 511 - Odstranění škodících dřevin - ručně + mech. – výřez škodících dřevin, jejich stažení na zem a rozřezání na max. 2 m kusy.

24 531 - Odstranění škodících dřevin - chemicky – postřik škodících dřevin arboricidem.

24 541 - Odstranění škodících dřevin - kombinovaně - výřez škodících dřevin, jejich stažení na zem a rozřezání na max. 2 m kusy. Nátěr pařízků arboricidem.

VIII. Ochrana MLP proti hmyzím škůdcům, hlodavcům a ost. škodl. činitelům

25 011 – Klikoroh borový – chemické ošetření kultury – jedná se o ošetření spodní poloviny kmínků sazenic na ploše insekticidem, který musí obsahovat příměs barviva, není-li Zadávacím listem stanoveno jinak. Ošetření se provádí buď před výsadbou máčením sazenic nebo ošetřením na ploše po výsadbě, nejpozději do termínu stanoveném Zadávacím listem.

25 021 – Klikoroh borový – výroba a kladení pastí spolu s výměnou návnad – cena obsahuje výrobu a kladení lapacích kůr s otrávenou návnadou, označení pasti kulem a při výměně počítání brouků.

25 111 – Ochrana MLP proti ostatním hmyzím škůdcům – obranný zásah proti jinému hmyzímu škůdci viz Příloha č. Z2 – Ostatní informace.

25 211 – Ošetření proti ponravám chrousta - při zalesnění - ošetření půdním insekticidem - aplikace látky ke kořenům při výsadbě.

25 221 – Ošetření proti ponravám chrousta - dodatečně - ošetření půdním insekticidem - aplikace látky ke kořenům u kultur.

26 011 – Hlodavci - nátěry kultur repelenty – nátěr kmínku určených sazenic repelentem po celém obvodu do výše min. 30 cm.

26 021 – Hlodavci - kladení návnad nebo pastí spolu s výměnou návnad – Pasti musí odpovídat podmínkám a účelu aplikace.

26 111 – Sypavka borová – chemické ošetření kultury fungicidem. Cena uvedena za jedno ošetření kultury.

26 211 – Padlí dubové – chemické ošetření kultury fungicidem.

26 411 – Ostatní škůdci – obranný zásah proti škůdci viz Příloha č. Z2 – Ostatní informace.

IX. Prořezávky a výchova porostů

1) Prostřihávky

31 011 – Prostřihávky – jehličnaté i listnaté – ručně + mech – viz Příloha č. Z2 – Ostatní informace.

31 031 – Prostrhávký – jehličnaté i listnaté – chemicky – viz Příloha č. Z2 – Ostatní informace.

2) Prořezávky

Prořezávka se liší od výřezu škodících dřevin tím, že na převažující ploše porostní skupiny (etáže) je realizován zásah v dřevinách základních, MZD, přimíšených a vtroušených na stanovený cílový počet.

- a) Prořezávky se provádějí podle instruktáže provedené Lesy ČR pro jednotlivé druhy dřevin.
- b) Prořezávkou odstraněné stromy musí být staženy na zem. Nehroubí a Hroubí ponechané v souladu s Projektem v porostu musí být zkráceno na sekce nejvýše 2 m dlouhé.
- c) Arboricidy lze použít pouze v souladu s Projektem.
- d) Součástí prořezávky není rozčlenění porostů linkami. Jejich vzájemnou vzdálenost, šíři, začátek a směr vyznačí fyzicky Lesy ČR.

31 311, 31 411, 31 511 – Prořezávky – ručně + mech – vyhledání nežádoucích jedinců, jejich pokácení a příp. zkrácení na sekce kratší než 2 m, stažení sekcí na zem. Zásahem nesmí být poškození cíloví jedinci.

31 331, 31 431, 31 531 – Prořezávky chemicky – viz Příloha č. Z2 – Ostatní informace.

3) Rozčleňování porostů

31 611 - Rozčleňování porostů - vyřezání vyznačených rozčleňovacích linií, zkrácení vyřezaného nehroubí (příp. Hroubí) na sekce kratší než 2 m a jejich odstranění z plochy linky. Výše pařezů odpovídá úrovněmu kácení (1/3 šířky kmene). Šířka linek a vzdálenost mezi nimi vychází z předpokládané budoucí technologie soustředování dříví a zpravidla se pohybuje mezi 3 - 4 m vzdálených 15 - 40 m.

4) Zpřístupnění porostů

- a) V rámci zpřístupnění porostů se provádí výřez dříví a hrázkování.
- b) Součástí zpřístupnění porostů není rozčlenění porostních skupin linkami. Vyznačení začátku a směru linky zajistí Lesy ČR.
- c) Nehroubí a Hroubí ponechané v souladu s Projektem v porostu musí být zkráceno na sekce nejvýše 2 m dlouhé.
- d) Při hrázkování musí být vyklizeno veškeré ležící dříví a uloženo v porostu mimo vyklizovací linky v pruzích, jejichž směr a šířku určí Lesy ČR.

32 311 – Zpřístupňování porostů řezem – zásah umožňující pohyb po porostu za účelem provedení probírky. Jedná se o odstranění materiálu stojícího a ležícího nehroubí pokácením a rozřezáním na sekce kratší 2 m.

32 321 – Zpřístupňování porostů hrázkováním ležícího dříví – uložení vyřezaného materiálu do pruhů a hromad v porostech dle pokynů revírníka.

32 331 – Zpřístupňování porostů řezem a hrázkováním – kombinace 32 311 a 32 321.

X. Vyvěttování porostů

Vyvěttování se provádí podle vyznačení a instruktáže provedené Lesy ČR.

35 011 - Vyvěttování předcházející ochraně - jedná se o vyvěttování označených stromů do určené výšky. Řez musí být hladký a veden rovnoběžně s kmenem stromu bez poškození kůry kmene.

42 111, 42 121, 42 131 – oklest a ořez – jedná se o vyvětňování stromů do určené výšky. Rez/oklest musí být proveden na úrovni povrchu kmene bez poškození kůry kmene.

XI. Ochrana lesa

1) Proti ohryzu a loupání

- a) Zraňováním, nátěrem nebo mechanickou ochranou musí být bezprostředně po předchozím vyvětvení ošetřen celý projektovaný počet stromů, resp. všechny vyznačené stromy (400 - 600 ks / ha) do výšky odpovídající druhu zvěře a obvyklé sněhové pokrývce.
- b) Použití plastů výrazných barev je nepřípustné.

35 111 – Ochrana kmenů repelenty – bodováním – kmen musí být pokryt repelentem na 50 % plochy kmene a to rovnoměrně po celém obvodu až do výšky 2 m.

35 121 – Ochrana kmenů repelenty – v pruzích – kmen musí být pokryt repelentem v pruzích na 50 % plochy kmene a to rovnoměrně po celém obvodu až do výšky 2 m.

35 131 – Ochrana kmenů repelenty – celoplošně – kmen musí být pokryt repelentem po celé ploše obvodu až do výšky 2 m.

35 211 – Zraňování kůry – kůra stromů se zraní speciálním zraňovačem do výšky cca 200 cm ve třech pásmech dokola, vzdálenost mezi pásmy cca 50 cm. Zranění bude provedeno tak, aby došlo k zasmolení bazální části kmene.

35 311 – Ovazování klestem – ohnutí 2 - 3 přeslenů větví z výšky cca 2 m směrem k zemi a přivázání těchto větví vázacím drátem o síle 3 mm ke kmeni tak, aby nedošlo k jeho poškození a zaškrcení. Použití přinesených nařezaných větví potřebné délky je možné v souladu s Přílohou č. Z2 – Ostatní informace.

35 321 – Ovazování jiným materiálem – viz Příloha č. Z2 – Ostatní informace.

35 331 – Odstranění ovazu + jeho likvidace - cena je za odstranění a ekologickou likvidaci použitého ovazu.

2) Ochrana lesa proti hmyzím škůdcům

Chemická a kombinovaná asanace je včetně dodávky insekticidního přípravku a vhodného smáčedla.

Zásady ochrany lesa proti kůrovčům jsou obsaženy v čl. VII. Smlouvy – Obrana a ochrana proti kůrovčům.

36 011 – Lapače na kůrovce – instalace – rozvoz lapačů do porostu, upevnění lapače na stabilní konstrukci. Spodní hrana lapače musí být minimálně 1 m nad zemí.

36 025 – Instalace trojnožky s insekticidní sítí – rozvoz konstrukce trojnožky (standardní součást výrobku) součást do porostu. Dále její ukotvení, adjustace feromonového odparníku a připevnění sítě dle návodu k výrobku.

36 031 – Otrávené lapáky – instalace – vyhledání vyznačeného stromu a aplikace schváleného přípravku rovnoměrně po celém povrchu kmene (směrové pokácení, odvětvení, případné zkrácení a přiblížení na požadované místo je součástí ceny dříví a ceníků těžebních činností). Smluvní partner předá revírníkům soupis lapáků s porosty a hmotami jednotlivých kusů (Číselník dříví).

36 032 - Otrávené lapáky - stojící lapák – aplikace schváleného insekticidního přípravku na stojící strom do výšky minimálně 4 m od paty kmene po celém obvodu kmene.

36 033 - Otrávené lapáky-výroba a instal. trojnožky – v ceně je výroba trojnožky, včetně dopravy materiálu na požadované místo. Min. délka 1,5 m, min. průměr na čepu je 12 cm, spojení zajišťující pevnost a stabilitu. Aplikace schváleného přípravku rovnoměrně po celém povrchu kmene.

36 111, 36 121, 36 131 – Lapáky kladení – vyhledání vyznačeného stromu a jeho zakrytí odvětvenými větvemi (směrové pokácení, odvětvení, případné zkrácení a přiblížení na požadované místo je součástí ceníků dříví a těžebních činností). Případné odchylné požadavky musí být uvedeny v objednávce. Smluvní partner předá revírníkům soupis lapáků s jejich pořadovými čísly, porosty a hmotami jednotlivých kusů (Číselník dříví). Místo označení pořadovým číslem je v objednávce možné požadovat označení lapáků barvou.

36 112 - Lapáky kladení – SM - ve větvích - vyhledání vyznačeného stromu bez odvětvení a bez zakrytí větvemi (směrové pokácení, odvětvení a případné zkrácení a přiblížení na požadované místo je součástí ceníků dříví a těžebních činností). Odvětvení se provádí po objednání asanace (odvozu) lapáku.

36 115 - Lapáky – kladení – SM – pro přikrytí insekticidní sítě - vyhledání vyznačeného stromu bez odvětvení a bez zakrytí větvemi (směrové pokácení, odvětvení a případné zkrácení a přiblížení na požadované místo je součástí ceníků dříví a těžebních činností). Součástí podvýkonu je vytvoření skládky nebo hráně lapákové hmoty podle specifikace v objednávce.

36 141, 36 151 – Lapáky – asanace odkorněním – ruční nebo mechanické oloupání kůry.

36 161 – Lapáky – asanace všech dřevin chemicky – aplikace schváleného přípravku rovnoměrně po celém povrchu kmene. Po chemické asanaci bude dříví do 30 kalendářních dnů od ošetření přiblíženo a odvezeno.

36 165 – Lapáky – asanace všech dřevin - insekticidní sítě – přikrytí skládky nebo hráně lapákové hmoty po celém povrchu tak, aby nedocházelo k šíření kůrovců do okolí (první použití sítě).

36 166 - Lapáky – asanace všech dřevin - opakované použití insekticidní sítě – přikrytí skládky nebo hráně lapákové hmoty po celém povrchu tak, aby nedocházelo k šíření kůrovců do okolí (opakované použití sítě za dobu její účinnosti).

36 170 - Otrávené lapáky-opak. chem. ošetření – opakovaná aplikace schváleného insekticidního přípravku na otrávený lapák.

36 211 – Instalace návnad na stojící stromy – viz Příloha č. Z2 – Ostatní informace.

36 321, 36 351, 36 421, 36 451 – Asanace kůrovcového a kůrovcem ohroženého dříví–mechanická - ruční nebo mechanické oloupání kůry.

36 323 – Asanace kůrovcového dříví - SM - strojní odkornění harvesterovou hlavicí– v rámci těžby harvesterovou hlavicí je provedeno odkornění pomocí odkorňovacích nožů na hlavicích harvesterů po celém povrchu kmene.

36 331, 36 431 – Asanace kůrovcového a kůrovcem ohroženého dříví – chemická - aplikace schváleného přípravku rovnoměrně po celém povrchu kmene – po otočení i ze spodní strany.

36 335 – Asanace kůrovcového dříví – chemická – povrch hrání - aplikace schváleného přípravku rovnoměrně po celém povrchu hráně včetně čel.

36 336 – Asanace kůrovcového dříví – chemická – po vrstvách při skládání hrání - aplikace schváleného přípravku rovnoměrně po celém povrchu výřezů v jedné vrstvě hráně, prováděná v průběhu skládání hráně.

36 341, 36 371, 36 441, 36 471 – Asanace kůrovcového a kůrovcem ohroženého dříví – kombinovaná – ruční nebo mechanické oloupaní kůry, které bude doplněné pálením nebo chemickou asanací oloupané kůry.

36 345 - Asanace kůrovcového dříví - SM - insekticidní sítě – přiblížení kůrovcového dříví na vhodné místo a následné přikrytí skládkovaného dříví po celém povrchu skládky tak, aby nedocházelo k šíření kůrovců do okolí (první použití sítě).

36 346 - Asanace kůrovcového dříví - SM - opakované použití insekticidní sítě – přiblížení kůrovcového dříví na vhodné místo a následné přikrytí skládkovaného dříví po celém povrchu skládky tak, aby nedocházelo k šíření kůrovců do okolí (opakované použití sítě za dobu její účinnosti).

36 347 - Asanace kůrovcového dříví - SM – chemická asanace povrchu hráně se zakrytím netkanou textilií – přiblížení kůrovcového dříví na vhodné místo, úprava povrchu hráně k zamezení mechanického poškození zakrývací textilie (odstranění odštěpů, větví, ostrých hran Kořenových náběhů), aplikace schváleného přípravku rovnoměrně po celém povrchu hráně včetně čel a zakrytí celého povrchu hráně netkanou textilií o minimální gramáži 50g/m². Textilie musí být mechanicky zajištěna proti pohybu (přetížení, sponkování) tak, aby se její části nemohly volně pohybovat.

36 381, 36 481 – Asanace kůrovcového a kůrovcem ohroženého dříví – jiné dřeviny – viz Příloha č. Z2 – Ostatní informace.

36 511 – Asanace těžebního odpadu – viz Příloha č. Z2 – Ostatní informace.

36 521 – Asanace skládek – viz Příloha č. Z2 – Ostatní informace.

36 531 – Asanace mlazin (tyčk.) napadených kůrovci – ručně i mech – pálením - vykácení postižených stromů, vyklizení na předem určená místa a pálení včetně větví, provést protipožární opatření (viz Příloha č. Z4 – Zásady požární ochrany).

36 541 – Asanace mlazin (tyčk.) napadených kůrovci – ručně i mech – chemicky – vykácení postižených stromů, odvětvení, postřik schváleným přípravkem.

36 551 – Asanace mlazin (tyčk.) napadených kůrovci – ručně i mech – drcením, štěpkováním - vykácení postižených stromů, případné vyklizení stromů na předem určené místo a štěpkování veškeré hmoty.

36 761 – Zásah – bekyně velkohlavá - viz Příloha č. Z2 – Ostatní informace.

XII. Rekonstrukce porostů

43 011 - Celoplošná likvidace odumřelých dřevin – viz Příloha č. Z2 – Ostatní informace.

43 021 - Rekonstrukce por. náhradních dřev. v imisních oblastech - viz Příloha č. Z2 – Ostatní informace.

43 041 - Rekonstrukce porostů – výřez + hrázkování - rozřezání vyznačené nebo zadané hmoty, zkrácení na sekce o délce nejvýše 2 m, jejich následné uložení na hromady a sešlápnutí na místě mimo cílové dřeviny. Uložení do hromad viz výkon 11 111.

43 051 - Rekonstrukce porostů – výřez + vyvezení hmoty – výřez vyznačené nebo zadané hmoty, její vyvezení a uložení na hromady zpravidla na Lokalitě OM.

43 061 - Rekonstrukce porostů – štěpkováním – seštěpkování vyznačené nebo zadané hmoty v porostu.

43 071 - Rekonstrukce porostů – shrnování valů – viz Příloha č. Z2 – Ostatní informace.

43 081 - Rekonstrukce ostatní – viz Příloha č. Z2 – Ostatní informace.

43 111 - Rekonstrukce porostů - kroužkování - viz Příloha č. Z2 - Ostatní informace.

43 121 - Rekonstrukce porostů - hyposekerka - viz Příloha č. Z2 - Ostatní informace.

XIII. Ostatní pěstební činnosti

Zahrnují blíže nespecifikované práce, spojené s péčí o les včetně drobných úprav LDS (např. čištění svodnic vody a propustků).

Ostatní činnosti jsou kalkulovány podle hodinových sazeb za:

58 111 – Ruční práce – veškeré ruční práce dle pokynu revírníka.

58 121 – Práce s JMP – veškeré práce s JMP dle pokynu revírníka.

58 131 – Práce s traktorem – veškeré práce s traktorem dle pokynu revírníka.

58 141 – Práce s křovinořezem – veškeré práce s křovinořezem dle pokynu revírníka.

58 151 – Práce s koněm – veškeré práce s koňským potahem dle pokynu revírníka.

58 161 – Práce se zádovým postřikovačem – veškeré práce se zádovým postřikovačem dle pokynu revírníka. Není zahrnuta cena chemického přípravku.

58 411 – Údržba rozdělovací sítě a majetkových hranic – výřez náletů, nárostů z rozdělovací sítě, jejich rozřezání na sekce o délce nejvýše 2 m a uložení spolu s příp. dalšími těžebními zbytky a klestem do hromad mimo trasu rozdělovací sítě.

58 421 – Údržba rozdělovací sítě a majetkových hranic – chemicky – ošetření vyznačených tras registrovaným insekticidem, viz Příloha Z2 - Ostatní informace.

58 711 – Zalévání sazenic - viz Příloha Z2 - Ostatní informace.

XIV. Bližší podmínky provádění asanace dříví dle čl. VII. odst. 9 Smlouvy:

Smluvní partner se zavazuje zpracovat a asanovat dříví jemu předané Zadávacím listem dle čl. VII. Smlouvy v termínu a způsobem stanoveným Lesy ČR v Zadávacím listu. Požadovaným způsobem asanace se rozumí zejména:

- a) odkornění (bezodkladné na Lokalitě P);
- b) chemická asanace (s otočením kmenů). Smluvní partner se zavazuje dříví odvézt nejpozději do 30 kalendářních dnů od jeho účinného chemického ošetření. Datum ošetření (asanace) musí být uvedeno v Číselníku. Asanace může být prováděna pouze povolenými chemickými přípravky obarvenými smáčedlem a osobami, které musí být prokazatelně proškoleny v souladu se Zákonem o rostlinolékařské péči;
- c) odvoz k asanaci (k odběrateli, na náhradní skládku nebo do provozovny Smluvního partnera za účelem účinné asanace). Smluvní partner bere na vědomí, že za včasnou a účinnou asanaci se nepovažuje pouhý odvoz kůrovcového dříví.
 - Odvoz do provozovny je možný za předpokladu, že Smluvní partner na základě písemné výzvy Lesů ČR v období od 1. 5. do 30. 9. na vlastní náklady umístí a adjustuje kontrolní lapače v počtu 1 ks/50 m obvodu provozovny a bude provádět jejich pravidelné kontroly.

- Smluvní partner je dále oprávněn zřídít náhradní skládku pro skladování kůrovcového dříví. Na obvodu náhradní skládky Smluvní partner na vlastní náklady umístí a adjustuje kontrolní lapače v počtu 1 ks/50 m obvodu a bude provádět jejich pravidelné kontroly. V případě, že skladované dříví bude na náhradní skládce skladováno v režimu mokré skládky či jiného opatření zamezujícího šíření kůrovců, není nutné v lese provádět chemickou (popř. jinou) asanaci. Mokrou skládkou se rozumí uložení dříví ve vodě nebo pod trvalou závlahou;

d) chemická asanace v hraních. Místem ošetření je zpravidla Lokalita OM nebo jiné vhodné místo určené Lesy ČR. Hráň musí být ošetřena schváleným chemickým přípravkem rovnoměrně po celém povrchu hraně včetně čel, popř. po vrstvách, dle podmínek uvedených v Zadávacím listu, a zakryta po celém povrchu netkanou textilií o minimální gramáži 50 g/m². Textilie musí být mechanicky zajištěna proti pohybu (přetížení, sponkování) tak, aby se její části nemohly volně pohybovat;

e) zakrytí insekticidní sítí. Místem skladování je Lokalita OM, náhradní skládka nebo jiné vhodné místo určené Lesy ČR. Hráň musí být funkční insekticidní sítí zakryta kompletně ze všech stran, síť musí být na okrajích skládky podstrčena pod skládku nebo přitisknuta k okraji skládky a zatížena. V případě nastavení sítě budou kraje sítě vzájemně překryty nejméně 30 cm a tyto překryvy zatíženy. Pokud je hráň delší než 5 m, musí být síťovina minimálně na každých 5 m délky hraně zatížena. V síti nesmí být trhliny větší než 5 cm délky. Větší trhliny musí být zakryty;

f) popř. jiný způsob zpracování a asanace dle podmínek ujednaných dohodou smluvních stran.

Příloha č. P4 - Ceník pěstebních činností (část A - ceník PČ)

kód zakázky: 241253
 název zakázky: Kytlice
 název OJ: LS Rumburk

účastník: UNILES, a.s.
 IČO: 47307706
 ulice: Jíříkovská 913/18
 obec: Rumburk 408 01

CK	podvýkon	MJ	cena (Kč/MJ)	poznámka
11010	Úklid a pálení kletu - jehličnatého + listnatého	m3	116	
11110	Úklid kletu (bez pálení) - ručně i mech. - jehl.+list.	m3	77	
11120	Úklid kletu (bez pálení) - ručně i mech. - jehličnatého	m3	77	
11130	Úklid kletu (bez pálení) - ručně i mech. - listnatého	m3	90	
11210	Pálení sneseného kletu - jehličn. + listnat.	m3	116	
11310	Štěpkování kletu - s rozmetáním štěrky	m3	194	
11410	Drcení kletu	m3	194	
11610	Dočišťování ploch po těžbě	ha	6 450	
12010	Příprava půdy na holině - ruč + mech. v ploškách	1000 ks	5 805	
12020	Příprava půdy na holině - ruč + mech. v pružích	ha	51 600	
12050	Příprava půdy na holině - mech. celoplošně	ha	38 700	
12110	Příprava půdy pod porostem - ruč + mech. v ploškách	1000 ks	6 450	
12120	Příprava půdy pod porostem - ruč + mech. v pružích	ha	51 600	
12150	Příprava půdy pod porostem - mech. celoplošně	ha	45 150	
14010	Slje a podsije do připravené půdy - bodově	ha	12 900	
14050	Slje a podsije do připravené půdy - celoplošně	ha	103 200	
14110	Slje a podsije do nepřípravené půdy - bodově	ha	32 250	
14120	Slje a podsije do nepřípravené půdy - v ploškách	ha	129 000	
14150	Slje a podsije do nepřípravené půdy - celoplošně	ha	193 500	
16010	Sadba a podsadba do připravené půdy - ruční + mech. - jamková	1000 ks	5 160	
16020	Sadba a podsadba do připravené půdy - ruční + mech. - štěrbínová	1000 ks	2 580	
16210	Sadba a podsadba do nepřípravené půdy - ruční + mech. - jamková	1000 ks	9 030	
16220	Sadba a podsadba do nepřípravené půdy - ruční + mech. - štěrbínová	1000 ks	3 870	
16280	Sadba a podsadba do nepřípravené půdy - ruční + mech. - jiná	1000 ks	9 030	
16410	Opak. sadba a podsadba do připravené půdy - ruční + mech. - jamková	1000 ks	9 030	
16420	Opak. sadba a podsadba do připravené půdy - ruční + mech. - štěrbínová	1000 ks	5 160	
16610	Opak. sadba a podsadba do nepřípravené půdy - ruční + mech. - jamková	1000 ks	10 320	
16620	Opak. sadba a podsadba do nepřípravené půdy - ruční + mech. - štěrbínová	1000 ks	5 160	
16900	Doplňování MZD	1000 ks	10 320	
22040	Oplocenky z nov.mat.-drátěná-Drátěná 220/4	km	174 150	
22220	Rozebírání a likvid. oplocenek-drátěné-nad 180 cm	km	19 350	
22310	Rozebírání a likvid. oplocenek-dřevěné-do 180 cm vč	km	19 350	
22420	Oplocov. z použ.mat.-drátěné-nad 180 cm	km	175 440	
22980	Údržba a opravy oplocenek	km	136 740	
23010	Kontrolní a srovnávací plochy-zřizování	ks	8 385	
23020	Kontrolní a srovnávací plochy-rozebírání	ks	3 225	
23110	Nátěr nebo postřik kultur repelenty-letní	1000 ks	968	
23120	Nátěr nebo postřik kultur repelenty-zimní	1000 ks	968	
23150	Ochrana náletů repelenty-letní	ha	15 480	
23160	Ochrana náletů repelenty-zimní	ha	15 480	
23620	Opravy oplůtků	ks	206	
23710	Nátěr nebo postřik repelenty-letní-sazenice před výsadbou	1000 ks	645	
23720	Nátěr nebo postřik repelenty-zimní-sazenice před výsadbou	1000 ks	645	
24010	Ožínání - ručně + mech. - v ploškách	1000 ks	1 935	
24020	Ožínání - ručně + mech. - v pružích	ha	8 385	
24030	Ožínání - ručně + mech. - celoplošně	ha	9 675	
24210	Ošlapávání kultur	1000 ks	1 032	
24510	Odstranění škodlivých dřevin - ručně + mech.	ha	11 610	
25010	Klikoroh borový - chemické ošetření kultury	1000 ks	1 058	
31010	Prostřihávky - jehličnaté i listnaté - ručně + mech.	ha	25 800	
31310	Prořezávky - jehlič. + list. - ručně + mech	ha	12 900	
31410	Prořezávky - jehličnaté - ručně + mech.	ha	12 900	
31510	Prořezávky - listnaté - ručně + mech.	ha	12 900	
31610	Rozčleňování porostů	km	12 900	
32310	Zpřístupňování porostů řezem	ha	9 030	
32330	Zpřístupňování porostů řezem a hrázkováním	ha	12 900	
35330	Odstranění ovazu + jeho likvidace	1000 ks	25 800	
36010	Lapače na kůrovce - instalace	ks	452	
36030	Otrávené lapáky - instalace	ks	774	
36110	Lapáky - kladení - SM	ks	194	
36112	Lapáky - kladení - SM - ve větvích	ks	129	
36160	Lapáky - asanace všech dřevin chemicky	m3	387	
36320	Asanace kůrovcového dříví - SM - mechanická	m3	387	
36323	Asanace kůrovcového dříví - SM - strojní odkornění harvesterovou hlaví	m3	129	
36330	Asanace kůrovcového dříví - chemická	m3	194	
36345	Asanace kůrovcového dříví - SM - insekticidní sítě	m3	387	
36346	Asanace kůrovcového dříví - SM - opakované použití insekticidní sítě	m3	194	
36420	Asanace kůrovcem ohroženého dříví-SM- mechanická	m3	774	
36430	Asanace kůrovcem ohroženého dříví - chemická	m3	194	
36510	Asanace těžebního odpadu	m3	516	
36550	Asanace mlazín(tyčk.) napad.kůr. - ručně i mech - drcením,štěp	ha	77 400	
43040	Rekonstrukce porostů - výřez + hrázkování	ha	64 500	
58110	Ruční práce	hod	258	
58120	Práce s JMP	hod	452	
58130	Práce s traktorem	hod	1 032	
58140	Práce s křovinořezem	hod	452	
58150	Práce s koněm	hod	774	
58160	Práce se zádovým postřikovačem	hod	452	
58410	Údržba rozdělovací sítě a majetkových hranic	km	19 350	

Příloha č. P4 - Ceník pěstebních činností (část B - ceník SaMa)

kód zakázky: 241253
 název zakázky: Kytlice
 název OJ: LS Rumburk

účastník: UNILES, a.s.
 IČO: 47307706
 ulice: Jiříkovská 913/18
 obec: Rumburk 408 01

Ceny sadebního materiálu jsou uvedeny se započtením nákladů na dopravu a nákladů na manipulaci se sadebním materiálem

CK	dřevina	typ	třída*	obal**	cena [Kč/tis.ks]* **
1250	SM	sazenice	5 mm	PRK	7 000
1255	SM	sazenice	5 mm	SAD	11 000
1260	SM	sazenice	6 mm	PRK	7 700
1265	SM	sazenice	6 mm	SAD	12 000
10250	JD	sazenice	5 mm	PRK	8 800
10255	JD	sazenice	5 mm	SAD	16 000
10260	JD	sazenice	6 mm	PRK	9 800
10265	JD	sazenice	6 mm	SAD	17 000
20140	BO	semenáčky	4 mm	PRK	3 500
20145	BO	semenáčky	4 mm	SAD	9 000
20150	BO	semenáčky	5 mm	PRK	4 100
20155	BO	semenáčky	5 mm	SAD	10 000
20250	BO	sazenice	5 mm	PRK	4 100
33250	TS	sazenice	5 mm	PRK	50 000
35250	JAL	sazenice	5 mm	PRK	50 000
40155	DB	semenáčky	5 mm	SAD	12 000
40250	DB	sazenice	5 mm	PRK	6 000
40260	DB	sazenice	6 mm	PRK	7 000
40389	DB	poloodrostky	8	OST	70 000
42155	DBZ	semenáčky	5 mm	SAD	12 500
42250	DBZ	sazenice	5 mm	PRK	6 500
50150	BK	semenáčky	5 mm	PRK	7 000
50155	BK	semenáčky	5 mm	SAD	11 500
50175	BK	semenáčky	7 mm	SAD	14 000
50250	BK	sazenice	5 mm	PRK	7 000
50260	BK	sazenice	6 mm	PRK	8 000
50389	BK	poloodrostky	8	OST	70 000
51155	HB	semenáčky	5 mm	SAD	10 000
51250	HB	sazenice	5 mm	PRK	7 500
53145	KL	semenáčky	4 mm	SAD	10 500
53250	KL	sazenice	5 mm	PRK	6 000
53260	KL	sazenice	6 mm	PRK	7 000
57250	JS	sazenice	5 mm	PRK	8 000
57260	JS	sazenice	6 mm	PRK	9 000
61250	JLH	sazenice	5 mm	PRK	7 000
74385	TR	poloodrostky	8	SAD	70 000
76385	HR	poloodrostky	8	SAD	80 000
77385	JB	poloodrostky	8	SAD	80 000
80165	LP	semenáčky	6 mm	SAD	13 500
80250	LP	sazenice	5 mm	PRK	8 200
80260	LP	sazenice	6 mm	PRK	9 200
83145	OL	semenáčky	4 mm	SAD	12 000
83250	OL	sazenice	5 mm	PRK	6 500
83260	OL	sazenice	6 mm	PRK	7 000

* u semenáčků a sazenic min. tloušťka kořenového krčku (mm), u poloodrostků výška nadzemní části (třída 8 do 80 cm včetně, třída 9 nad 80 cm), min. tloušťka kořenového krčku v rozpětí dle vyhlášky 29/2004 v platném znění

** PRK-prostokohenný; RCK-rašelinocelulózový kelímek; SAD-plastový sadbovač; OST-jinak specifikovaný

*** u semenného materiálu cena v [Kč/kg]



PŘÍLOHA č. P4 CENÍK PĚSTEBNÍCH ČINNOSTÍ

PŘÍLOHA č. P5 KATALOG PRO OPLOCENKY POUŽÍVANÉ PŘI MECHANICKÉ OCHRANĚ MLADÝCH LESNÍCH POROSTŮ

Pro všechny typy oplocenek:

V Příloze č. Z2 – Ostatní informace mohou být parametry oplocenek změněny nebo upřesněny. V popisu typů oplocenek jsou rozměry dřevěných částí uváděny bez kůry. Střední průměr je uváděn u nerozmítnutých tyčí a kůlů; minimální šířka u přířezů a rozmítnutých tyčí.

Obecné požadavky na dřevěné konstrukční prvky:

- dřeviny rodů SM, BO, MD, DB, AK, JL, JS;
- dříví bez hniloby; spodní část sloupků v délce o 10 cm větší než je zahloubení sloupku musí být v případě SM a BO opálena na dřevo nebo odkorněna a penetrována vhodným prostředkem;
- délka kůlu musí být minimálně o 50 cm delší, než je výška pletiva (oplocenky);
- díra pro sloupek bude vyvrtána nebo vybrána rýčem, sloupek musí být následně pevně ukotven;
- spodní strana vzpěr bude ukotvena v zemi tak, aby nemohlo dojít k jejímu posunu.

Hřebíky použité na konstrukce jsou o 100 % delší než průměr přitloukaného materiálu, hřebíky budou dotlučeny, vyčnívající konce hřebíků zahnuty k dřevěné části oplocenky.

Spodní ráhna u drátěných oplocenek (160 cm, 180 cm) budou umístěna 10 - 20 cm nad terénem, připevněna k pletivu na dvou místech drátem nebo hřebíkem. Rozměry ráhna: tyčovina (délka 350 cm, na slabším konci 7 cm), lať (350 x 5 x 3 cm).

Součástí stavby oplocenky do 100 m délky plotu je zbudování jednoho oboustranného žebříku (tvar písmene A) nebo branky. U oplocenek s délkou plotu větší než 100 m je součástí stavby zbudování dvou oboustranných žebříků nebo dvou branek v protilehlých rozích oplocenky. Stojné díly žebříků odpovídají parametrům sloupků, příčky dle parametrů vzpěr oplocenky. Žebřík je spojen hřebíkem se sloupkem oplocenky. Žebřík bude mít vždy jedno ráhno delší, sloužící k zachycení při vstupu do oplocenky a minimálně čtyři schůdky. Vstupní vrátka a žebřík u drátěných oplocenek budou mít vstup o šířce min. 100 cm.

Definování konstrukčních prvků oplocenek

Skupina	Účel	Příklady
Nosné prvky	Nesou funkční prvky	kůly, nosná ráhna, nosné sloupky, nosné vzpěry
Funkční prvky	Plní vlastní účel oplocenky	pletivo, ráhna, plotovky
Zpevňující prvky	Zpevňují funkční prvky	příčná ráhna, středové sloupky, drát
Stabilizační prvky	Zajišťují stabilitu konstrukce oplocenky	vzpěry

Oplocenky drátěné: Lesnické pletivo (není-li u konkrétního typu nebo v Příloze č. Z2 – Ostatní informace uvedeno jinak, min. 1x pozink - 70 g/m², spojení drátů uzlíky, min. průměr vodičích drátů 2,5 mm, ostatních drátů min. 1,8 mm u oplocenek výšky 150 - 160 cm a min. průměr vodičích drátů 2,2 mm, ostatních drátů 1,8 mm u oplocenek vyšších) se napíná na vnější stranu sloupků, otočené velkými oky nahoru, směrem k zemi se oka zmenšují a houstnou. Ve spodní části (min. 60 cm) vzdálenost drátů 5 cm. Pletivo bude přibito min. 4 hřebíky na každý sloupek. Hřebíky k napnutí pletiva min. délky 65 mm budou zahnuty v horní části nahoru, u země dolů. Nerovnosti terénu budou předem srovnány tak, aby mezi terénem a spodním okrajem pletiva nebyla žádná mezera.

Oplocenky dřevěné: K výrobě polí lze použít pouze dřevo jehličnaté nebo z měkkých listnáčů (TP, OS - při použití těchto dřevin se zvyšuje požadovaný minimální průměr o 1 cm), na nosné sloupky a nosná ráhna pouze jehličnaté dříví.

Drátěná 160/3



Zvěř: srnčí, **Výška (cm):** 160 (180), **Délka polí (cm):** 300, **Druh:** drátěná

Technický popis:

Pletivo upevněno na kůlech zapuštěných silnějším koncem do země 40 cm. Každý třetí kůl zavětrován (z vnitřní strany) ve výšce 2/3 pod úhlem 45°. (Pozn.: v případě výšky 180 cm je přípustné použít pletivo 160 cm s umístěním horního ráhna ve výšce 180 cm; v tomto případě musí být pletivo ve středu pole 2x přivázáno k ráhnu drátem)

Konstrukční prvky:

Skupina prvků	Prvek	Materiál	Střední průměr	Mín. šířka	Mín. tloušťka	Délka
			cm	cm	cm	[cm]
nosné	kůly	tyčovina	10-12	-	-	210 (230)
funkční	pletivo	160 (180) cm	-	-	-	-
stabilizační	vzpěry	tyčovina	7-10	-	-	140

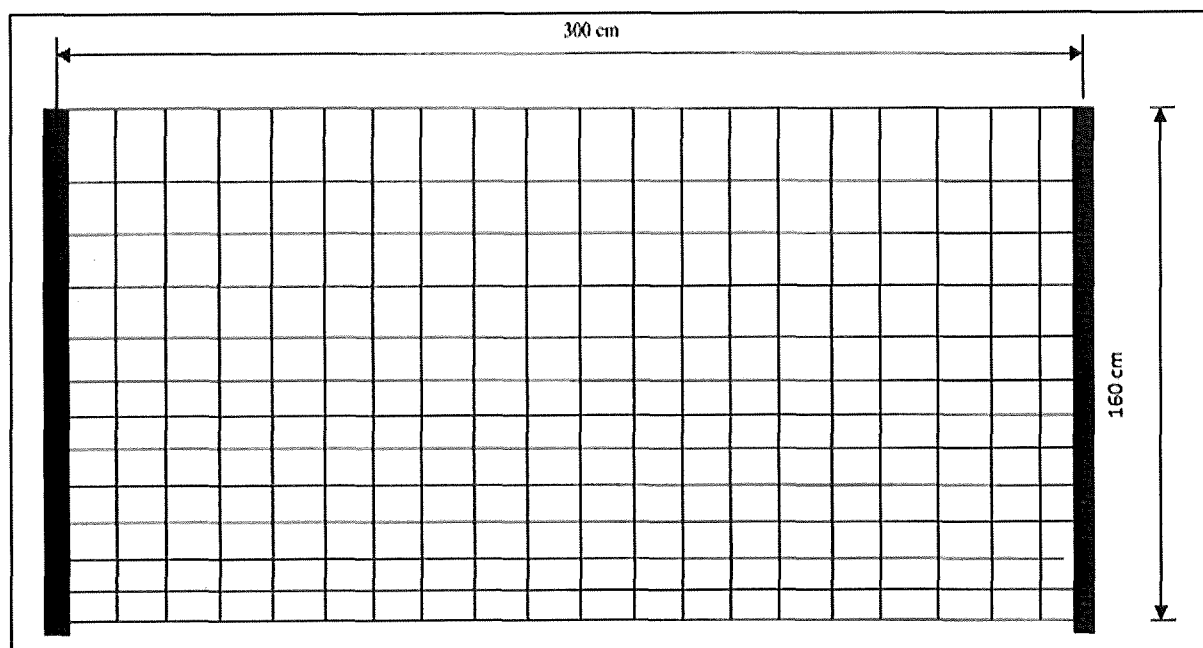

Drátěná vysoká 220/4

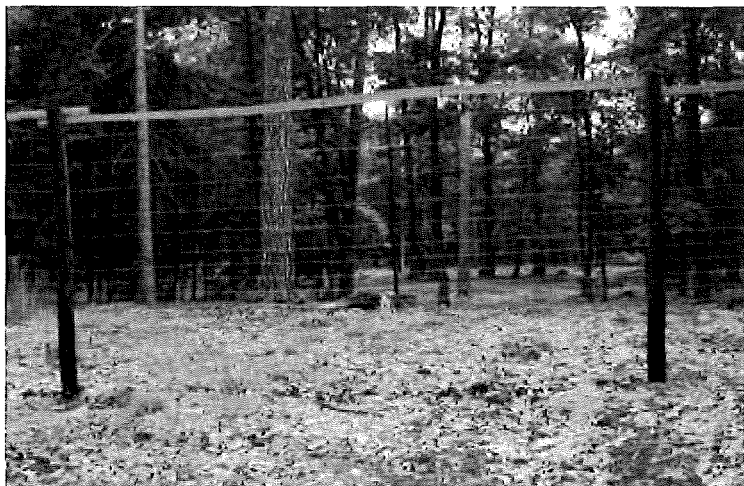

Zvěř: vysoká, srnčí, **Výška (cm):** 220 (200), **Délka polí (cm):** 400, **Druh:** drátěná

Technický popis:

Pletivo upevněno na kůlech zapuštěných silnějším koncem do země 60 cm. Každý třetí kůl zavětrován (z vnitřní strany) ve výšce 2/3 pod úhlem 45°. Dolní okraj pletiva je uprostřed pole přichycen k terénu kolíkem (případně kolíkem s hřebíkem).

Cca 20 cm nad horním okrajem pletiva umístěno ráhno, ke kterému je pletivo ve dvou místech přivázáno drátem.

Pozn. Při výšce 200 cm mohou být použity kůly délky 250 cm zapuštěny 50 cm do země, horní ráhno není použito.

Konstrukční prvky:

Skupina prvků	Prvek	Materiál	Střední průměr	Min. šířka	Min. tloušťka	Délka
			cm	cm	cm	[cm]
nosné	kůly	tyčovina	10-13	-	-	280 (250)
funkční	pletivo	200 cm	-	-	-	-
stabilizační	vzpěry	tyčovina	7-10	-	-	210
funkční	horní ráhno	tyčovina	7-10	5	2,5	400

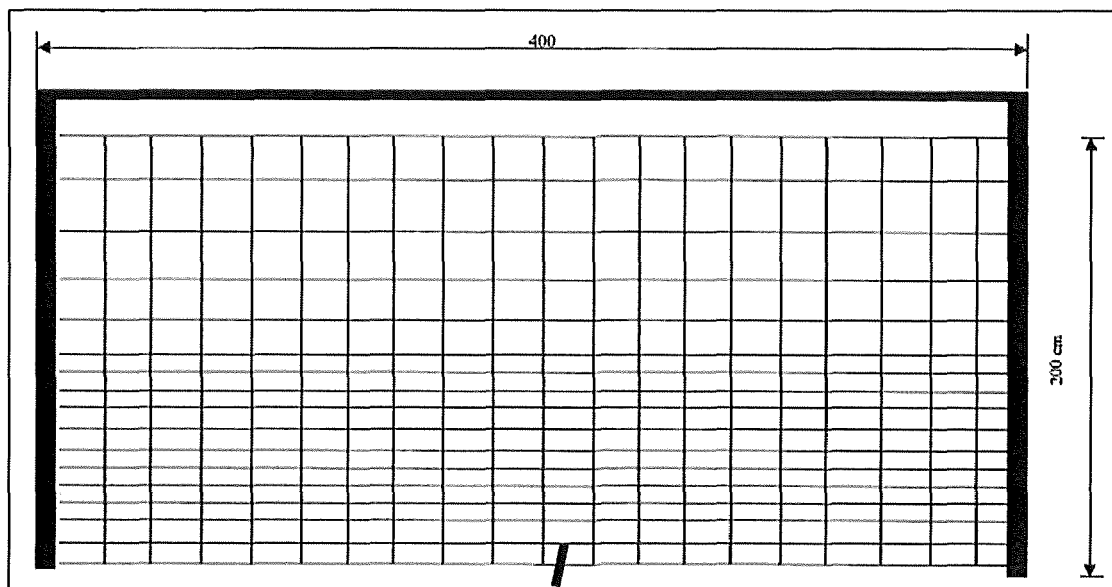

Polozávěsná 160/3



Zvěř: srnčí, **Výška (cm):** 160, **Délka polí (cm):** 300, **Druh:** drátěná

Technický popis:

Pro upevnění pletiva použity kůly v kombinaci s nosnými vzpěrami, kůly zapuštěny silnějším koncem do země 40 cm. Spodní okraj pletiva je pod nosnými vzpěrami pevně přichycen k terénu kolíkem (případně kolíkem s hřebíkem). Délka kolíku bude minimálně 40 cm a středový průměr 5 cm.

Konstrukční prvky:

Skupina prvků	Prvek	Materiál	Střední průměr	Min. šířka	Min. tloušťka	Délka
			cm	cm	cm	[cm]
nosné	kůly	tyčovina	10-12	-	-	210
nosné	vzpěry	tyčovina	7-10	-	-	230
funkční	pletivo	160 cm		-	-	-

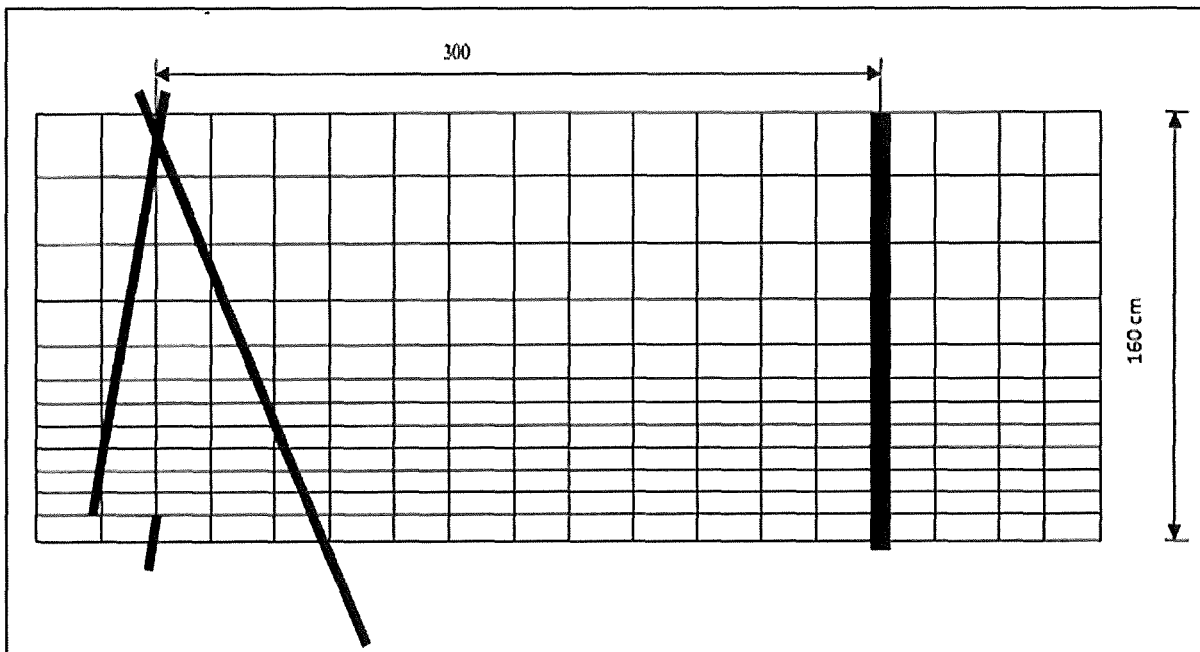

Závěsná 160/3

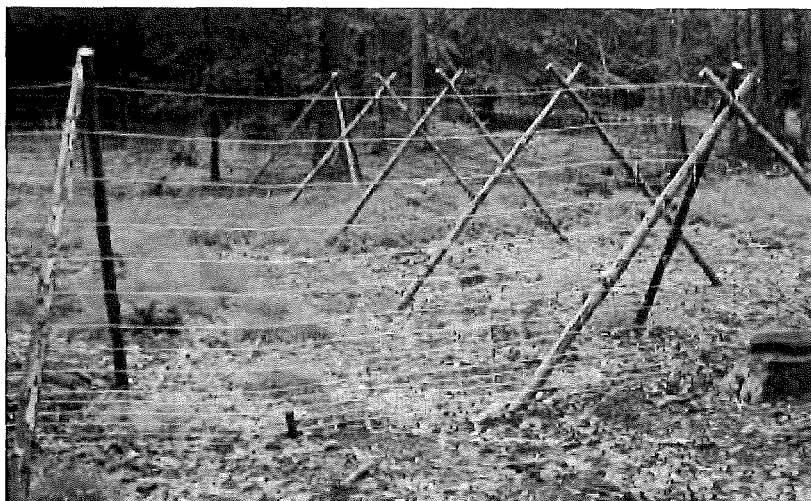

Zvěř: srnčí, **Výška (cm):** 160, **Délka polí (cm):** 300, **Druh:** drátěná

Technický popis:

Stavba převážně bez kůlů, pletivo nesou vzpěry. V lomových bodech a na každém 5. poli bude plot stabilizován kůlem nebo trojnožkou. Spodní okraj pletiva je v každém poli ve dvou místech pevně přichycen k terénu kolíkem (případně kolíkem s hřebíkem). Délka kolíku bude minimálně 40 cm a středový průměr 5 cm.

Konstrukční prvky:

Skupina prvků	Prvek	Materiál	Střední průměr	Min. šířka	Min. tloušťka	Délka
			cm	cm	cm	[cm]
nosné	vzpěry	tyčovina	6-9	-	-	230
nosné	kůly	tyčovina	10-12	-	-	210
funkční	pletivo	150(160)cm	-	-	-	-

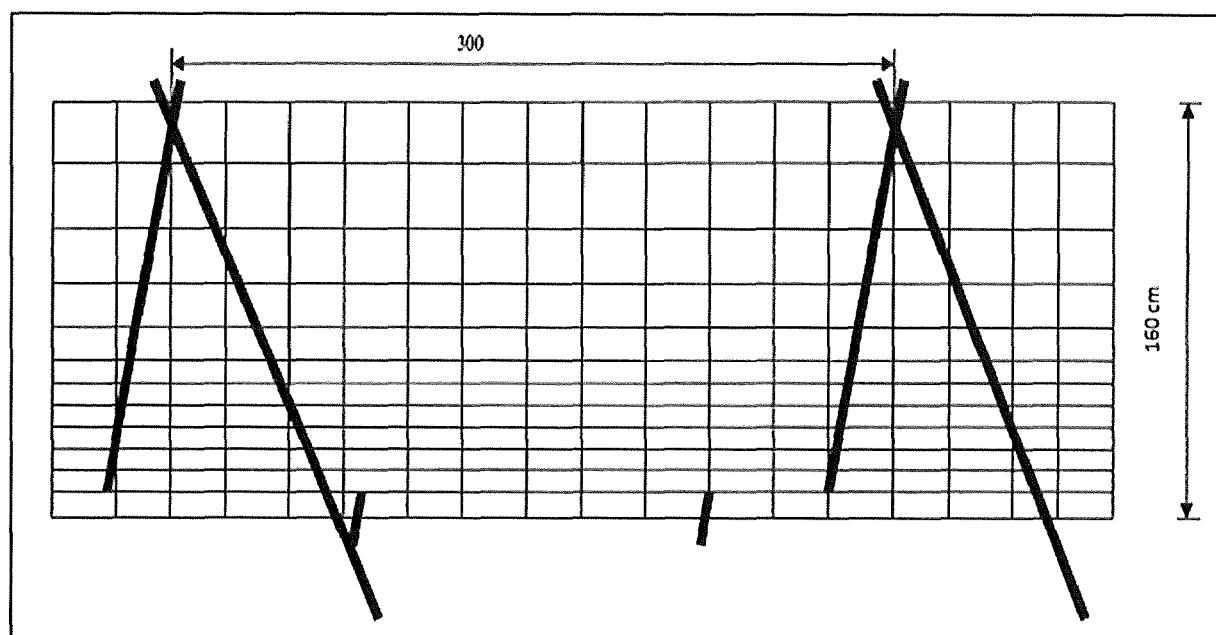

Horská drátěná 220/3,5

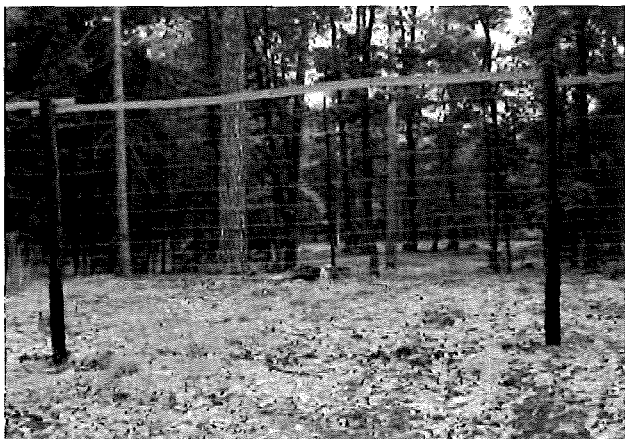

Zvěř: vysoká, **Výška (cm):** 220, **Délka polí (cm):** 350, **Druh:** drátěná

Technický popis:

Pletivo je upevněno na kůlech, které jsou zapuštěny silnějším koncem do země 50 cm. Každý rohový a třetí kůl zavětrován vzpěrou z vnitřní strany ve výšce 2/3 pod úhlem 45°. Cca 20 cm nad horním okrajem pletiva je v každém poli umístěno ráhno, ke kterému je pletivo ve dvou místech přivázáno drátem o průměru 2,5 mm. Dolní okraj pletiva je uprostřed pole z vnitřní strany přichycen kolíkem (případně kolíkem s hřebíkem) pevně k terénu.

Konstrukční prvky:

Skupina prvků	Prvek	Materiál	Střední průměr	Mín. šířka púlená	Délka
			cm	cm	[cm]
nosné	kůly	tyčovina	12-15	-	280
funkční	pletivo	200 cm výška	viz popis dole	-	-
stabilizační	vzpěry	tyčovina	9-12	-	210
funkční	horní ráhno	tyčovina púlená	10	8	350

Pletivo: výška pletiva 200 cm, počet vodorovných drátů 25 ks, rozteč svislých drátů 15 cm, okrajové dráty mají průměr 2,5 mm, vnitřní dráty mají průměr 2 mm, povrchová úprava je 3xZn, tj. minimálně 210 g/m², výška ok od země je 16 x 5 cm, 3 x 10 cm, 2 x 15 cm, 3 x 20 cm.

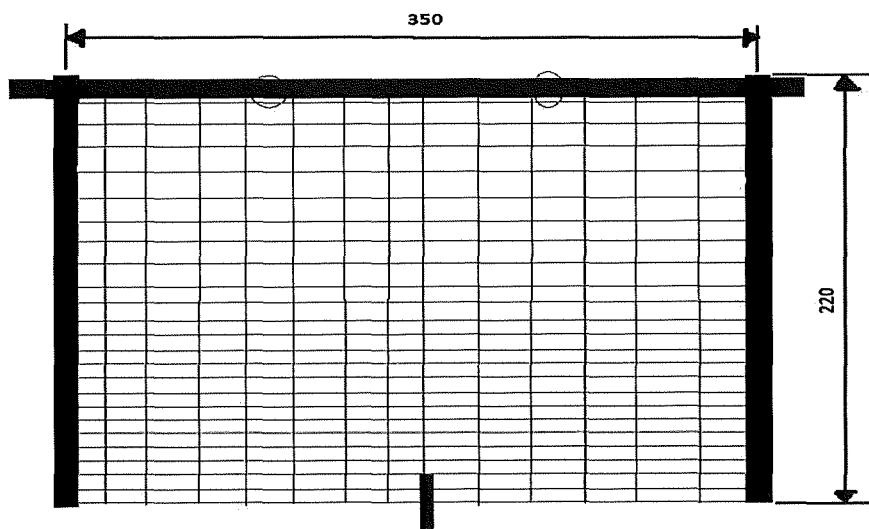

Drátěná s horskou vzpěrou 200/3



Zvěř: jelení, dančí, srnčí, **Výška (cm):** 200, **Délka polí (cm):** 300, **Druh:** drátěná

Technický popis:

Pletivo upevněno na kůlech, které jsou zapuštěny silnějším koncem do země 50 cm. Každý nosný kůl je zavětrován (z vnitřní i vnější strany) ve výšce 2/3 pod úhlem 45°. Ve středu každého pole je umístěna vzpěra, která podpírá první ráhno, které je umístěno v horním okraji pletiva, pletivo je připevněno k ráhnu na čtyřech místech hřebíky. Vzpěra je zapuštěna min. 20 cm do země, v dolní části odkorněna a naimpregnována dehtovým nátěrem či opálena do výšky 20 cm nad terén. Druhé ráhno je připevněno ke sloupkům cca 40 cm nad pletivem.

Konstrukční prvky:

Skupina prvků	Prvek	Materiál	Střední průměr	Min. šířka půlená	Délka
			cm	cm	[cm]
nosné	kůly	tyčovina	13	-	250
funkční	pletivo	160 cm výška	viz popis dole	-	-
stabilizační	vzpěry	tyčovina	9-12	-	190
	střední vzpěra	tyčovina	8	-	180
funkční	horní a spodní ráhno	tyčovina půlená	10	8	350

Pletivo: výška pletiva 160 cm, počet vodorovných drátů 19 ks, rozteč svislých drátů 15 cm, okrajové dráty mají průměr 2,8 mm, vnitřní dráty mají průměr 2 mm, vzdálenost sousedních vodorovných drátů od země až do výšky 50 cm max. 5 cm.

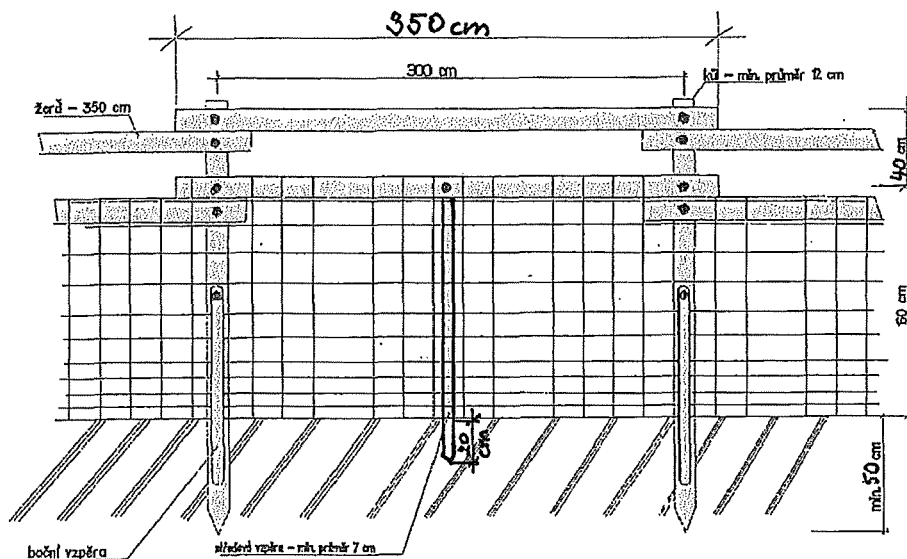

Koliba 150/3

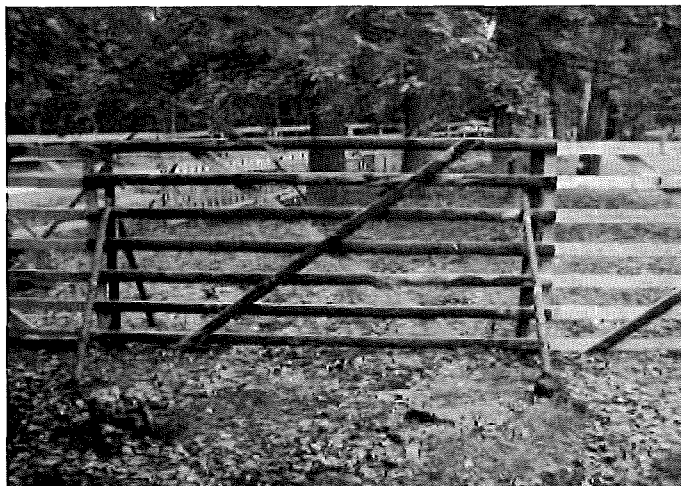

Zvěř: srnčí, **Výška (cm):** 150, **Délka polí (cm):** 300, **Druh:** dřevěná

Technický popis:

Stavba bez kůlu z dílů, stabilizace zavětrováním vzpěrami (každý spoj z obou stran) ve výšce 2/3 pod úhlem 45°.

Konstrukční prvky:

Skupina prvků	Prvek	Materiál	Střední průměr	Min. šířka	Min. tloušťka	Délka
			cm	cm	cm	[cm]
nosné	sloupky	přířezy (krajiny)	-	6	2,5	160
funkční	ráhna	přířezy (krajiny)	-	6	2	300
zpevňující	příčná ráhna	přířezy (krajiny)	-	6	2	250
stabilizační	vzpěry	tyčovina	7-9	-	-	140

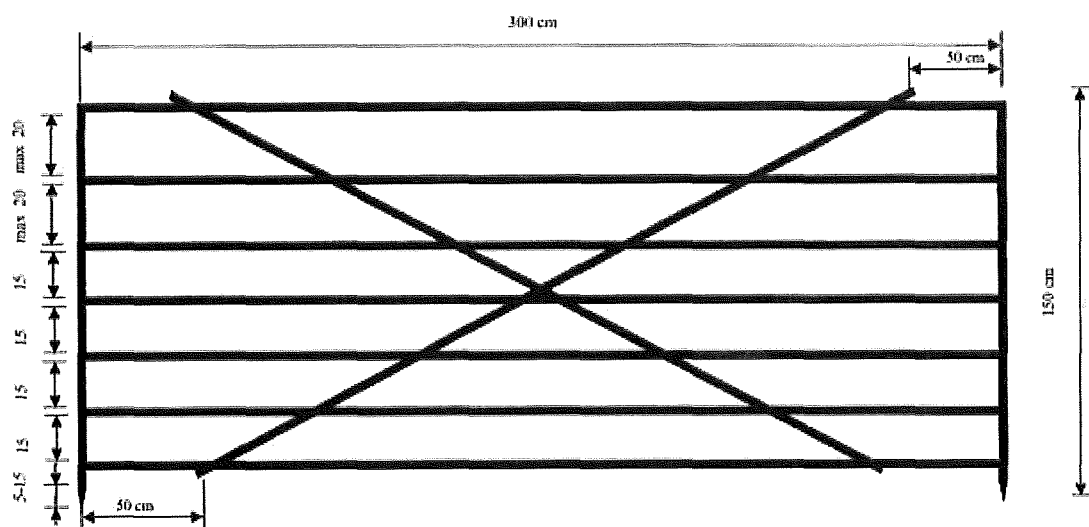

Koliba vysoká 220/3



Zvěř: vysoká, srnčí, **Výška (cm):** 220, **Délka polí (cm):** 300, **Druh:** dřevěná

Technický popis:

Stavba bez kůlů, stabilizace zavětrováním vzpěrami (každý spoj z obou stran) ve výšce 2/3 pod úhlem 45°.

Konstrukční prvky:

Skupina prvků	Prvek	Materiál	Střední průměr	Min. šířka	Min. tloušťka	Délka
			cm	cm	cm	[cm]
nosné	sloupky	přířezy (krajiny)	-	6	2,5	230
funkční	ráhna	přířezy (krajiny)	-	6	2	300
zpevňující	příčná ráhna	přířezy (krajiny)	-	6	2	300
stabilizační	vzpěry	tyčovina	8-10	-	-	210

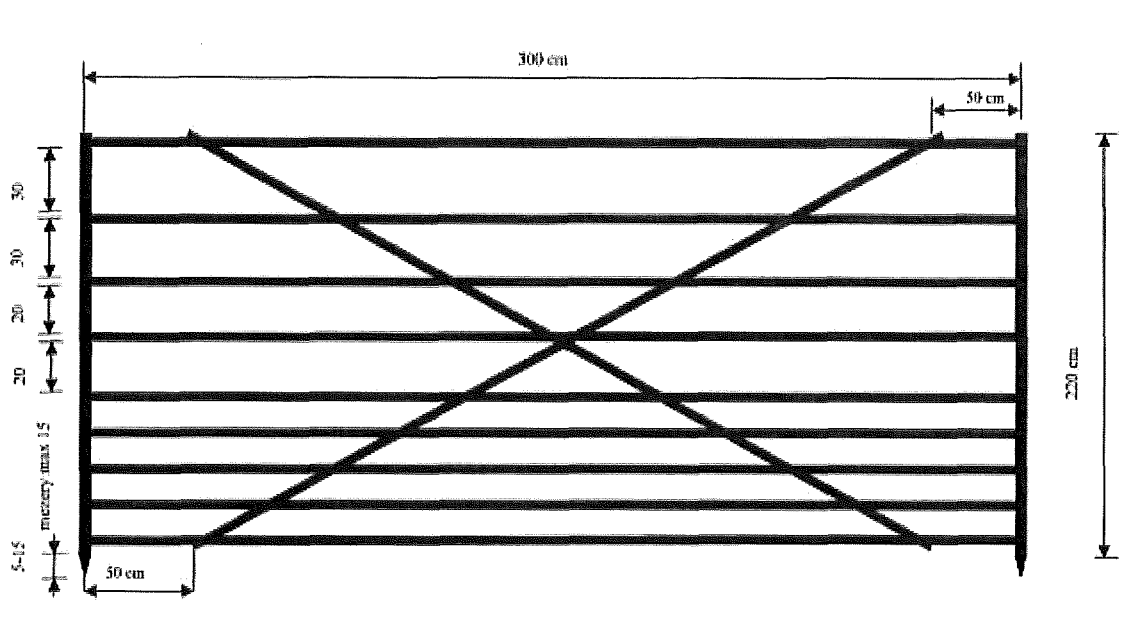

Pacov 150/3



Zvěř: srnčí, **Výška (cm):** 150 (180), **Délka polí (cm):** 300, **Druh:** dřevěná

Technický popis:

Stavba bez kůlu, stabilizace zavětrováním vzpěrami (každý spoj z obou stran) ve výšce 1/2 pod úhlem 45°. Mezi plotovkami maximální mezera 10 cm. Výška 180 cm: - přidat třetí ráhno (max. mezera 25 cm), sloupky délka 190 cm. Při spojování dílců oplocenky bude z opačné strany než tyčky a nosné sloupky na nosná ráhna na kraji dílce s větší roztečí nosných ráhnen svisle připevněn spojovací segment délky 100 cm.

Konstrukční prvky:

Skupina prvků	Prvek	Materiál	Střední průměr	Min. šířka	Min. tloušťka	Délka
			cm	cm	cm	[cm]
nosné	nosná ráhna	tyčovina	-	6	2	340
nosné	sloupky	přířezy (krajiny)	-	6	2,5	160
funkční	plotovky	přířezy (krajiny)	-	4	2	100
funkční	ráhna	přířezy (krajiny)	-	4	2	300
stabilizační	vzpěry	tyčovina	6-9	-	-	110

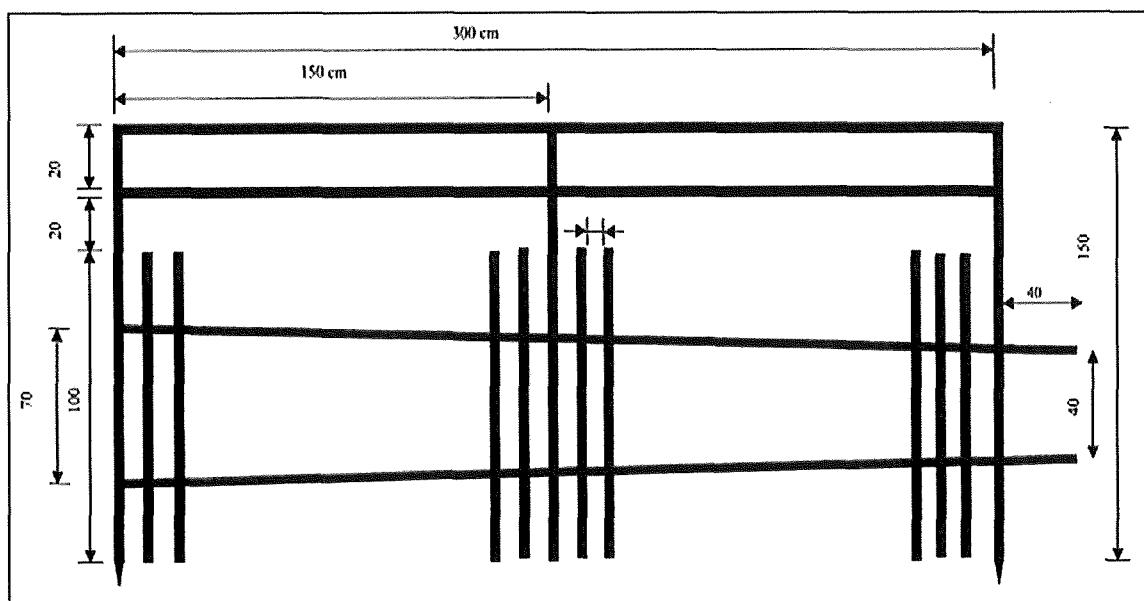

Horská široká 220/4



Zvěř: vysoká, srnčí, **Výška (cm):** 220, **Délka polí (cm):** 400, **Druh:** dřevěná

Technický popis:

Pole vyráběna v lese natloukáním na kůly zapuštěné do země 60 cm. Každý druhý kůl zavětrován střídavě z vnitřní a vnější strany ve výšce 2/3 pod úhlem 45°.

Konstrukční prvky:

Skupina prvků	Prvek	Materiál	Střední průměr	Mín. šířka	Mín. tloušťka	Délka
			cm	cm	cm	[cm]
nosné	kůly	tyčoviny	9-13	-	-	280
funkční	ráhna	přířezy (krajiny)	-	7	2	400
zpevňující	příčná ráhna	přířezy (krajiny)	-	7	2	270
zpevňující	střed. sloupek	přířezy (krajiny)	-	7	2	220
stabilizační	vzpěry	tyčovina	8-10	-	-	210

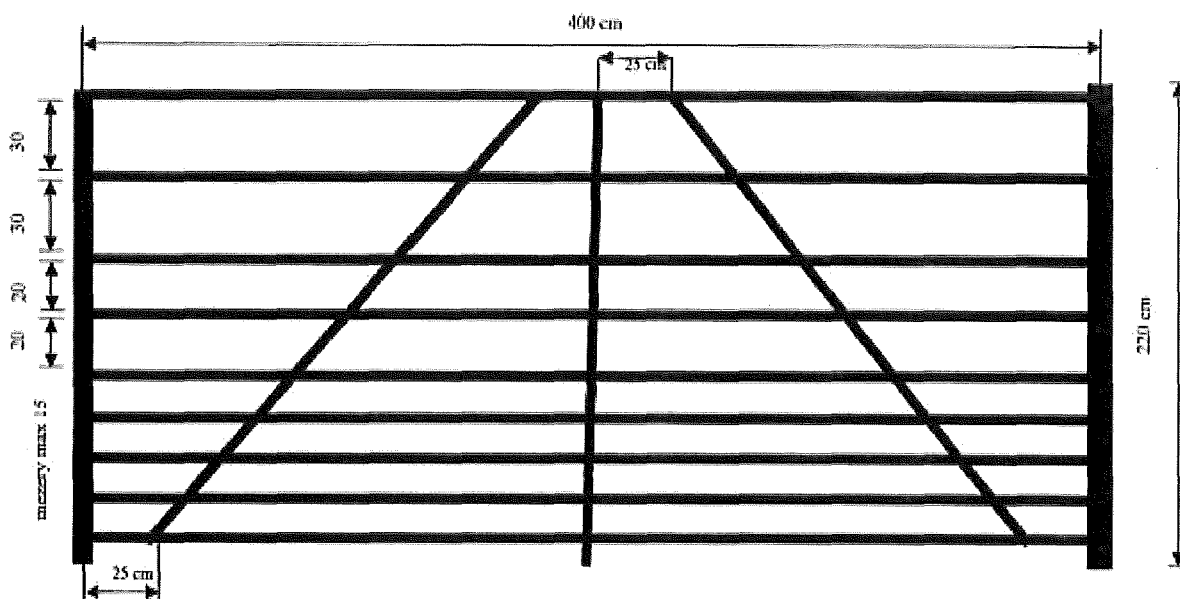

Horská úzká 220/3



Zvěř: vysoká, srnčí, **Výška (cm):** 220, **Délka polí (cm):** 300, **Druh:** dřevěná

Technický popis:

Pole vyráběna v lese natloukáním na kůly zapuštěné silnějším koncem do země 60 cm. Každý druhý kůl zavětrován střídavě z vnitřní a vnější strany ve výšce 2/3 pod úhlem 45°.

Konstrukční prvky:

Skupina prvků	Prvek	Materiál	Střední průměr	Min. šířka	Min. tloušťka	Délka
			cm	cm	cm	[cm]
nosné	kůly	tyčoviny	9-13	-	-	280
funkční	ráhna	přířezy (krajiny)	-	6	2	300
zpevňující	příčná ráhna	přířezy (krajiny)	-	6	2	300
stabilizační	vzpěry	tyčovina	8-10	-	-	210

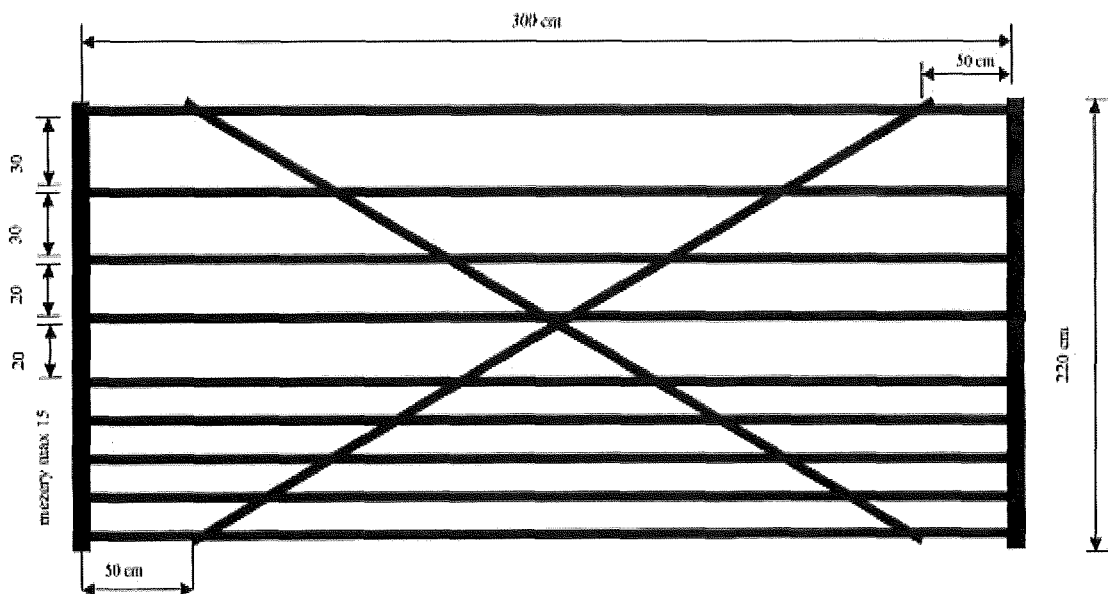

PŘÍLOHA č. P6 ŘADIČ VÝKONŮ PĚSTEBNÍCH ČINNOSTÍ

V Projektech a při vykazování skutečnosti budou použity neagregované výkony pěstebních činností. V tabulce jsou uvedeny základní podvýkony pěstebních činností a jejich rozdělení dle agregovaných cenových kódů.

Lesní správa může pro potřebu vykazování výroby a v Projektech použít i nadstavbový výkon na pátém místě kódu s jiným číslem než 1.

Agregované cenové kódy vysoutěžené s cenotvornou jednotkou "hod" (hodinové sazby) budou použity pro kalkulaci nákladů, které budou vykázány v jednotkách "Kč" na výkonech s předposledním číslem 9 (xxx9x) jako ostatní práce příslušné ke konkrétnímu výkonu.

CK (agregace)	Název (agregace)	Cenotvorná jednotka	výkony (projekt)	Název (projekt)	Cenotvorná jednotka
11010	Úklid a pálení klestu - jehličnatého + listnatého	m ³	11011	Úklid a pálení klestu - jehličnatého + listnatého	m ³
11020	Úklid a pálení klestu - jehličnatého	m ³	11021	Úklid a pálení klestu - jehličnatého	m ³
11030	Úklid a pálení klestu - listnatého	m ³	11031	Úklid a pálení klestu - listnatého	m ³
11110	Úklid klestu (bez pálení) - ručně i mech. - jehl.+list.	m ³	11111	Úklid klestu (bez pálení) - ručně - jehl.+list.	m ³
			11141	Úklid klestu (bez pálení) - mechan.- jehl.+list.	m ³
11120	Úklid klestu (bez pálení) - ručně i mech. - jehličnatého	m ³	11121	Úklid klestu (bez pálení) - ručně - jehličnatého	m ³
			11151	Úklid klestu (bez pálení) - mechanizovaně - jehl.	m ³
11130	Úklid klestu (bez pálení) - ručně i mech. - listnatého	m ³	11131	Úklid klestu (bez pálení) - ručně - listnatého	m ³
			11161	Úklid klestu (bez pálení) - mechanizovaně - list.	m ³
11170	Úklid klestu (bez pálení) ručně po mech.vyvážení klestu	m ³	11171	Úklid klestu (bez pálení) ručně po mech.vyvážení klestu	m ³
11210	Pálení sneseného klestu - jehličn. + listnat.	m ³	11211	Pálení sneseného klestu - jehličn. + listnat.	m ³
11220	Pálení sneseného klestu - jehličnatého	m ³	11221	Pálení sneseného klestu - jehličnatého	m ³
11230	Pálení sneseného klestu - listnatého	m ³	11231	Pálení sneseného klestu - listnatého	m ³
11310	Štěpkování klestu - s rozmetáním štěpky	m ³	11311	Štěpkování klestu - s rozmetáním štěpky	m ³
11320	Štěpkování klestu - bez rozmetání štěpky	m ³	11321	Štěpkování klestu - bez rozmetání štěpky	m ³
11330	Štěp. klestu sneseného do hromad - s rozmet. štěp.	m ³	11331	Štěp. klestu sneseného do hromad - s rozmet. štěp.	m ³
11340	Štěp. klestu sneseného do hromad - bez rozmet. št.	m ³	11341	Štěp. klestu sneseného do hromad - bez rozmet. št.	m ³
11410	Drcení klestu	m ³	11411	Drcení klestu	m ³
11580	Vyklízování ploch po těžbě jinak	m ³	11581	Vyklízování ploch po těžbě jinak	m ³
11610	Dočišťování ploch po těžbě	ha	11611	Dočišťování ploch po těžbě	ha
12010	Příprava půdy na holině - ruč + mech. v ploškách	1000 ks	12011	Příprava půdy na holině - ručně v ploškách	1000 ks
			12031	Příprava půdy na holině - mechanizovaně v ploškách	1000 ks
12020	Příprava půdy na holině - ruč + mech. v pruzích	ha	12021	Příprava půdy na holině - ručně v pruzích	ha
			12041	Příprava půdy na holině - mechanizovaně v pruzích	ha
12050	Příprava půdy na holině - mech. celoplošně	ha	12051	Příprava půdy na holině - mechanizovaně celoplošně	ha
12052	Příprava půdy na holině - mech. celoplošně	ha	12052	Příprava půdy na holině - mech. celoplošně	ha
12060	Příprava půdy na holině - chem. v pruzích	ha	12061	Příprava půdy na holině - chemicky v pruzích	ha
12070	Příprava půdy na holině - chem. celoplošně	ha	12071	Příprava půdy na holině - chemicky celoplošně	ha

			12081	Příprava půdy na holině - chemicky celoplošně	ha
12110	Příprava půdy pod porostem - ruč + mech. v ploškách	1000 ks	12111	Příprava půdy pod porostem-ručně v ploškách	1000 ks
			12131	Příprava půdy pod porostem-mechanizov. v ploškách	1000 ks
12120	Příprava půdy pod porostem - ruč + mech. v pruzích	ha	12121	Příprava půdy pod porostem-ručně v pruzích	ha
			12141	Příprava půdy pod porostem-mechanizované v pruzích	ha
12150	Příprava půdy pod porostem - mech. celoplošně	ha	12151	Příprava půdy pod porostem - mechanizované celoplošně	ha
12160	Příprava půdy pod porostem - chem. v pruzích	ha	12161	Příprava půdy pod porostem-chemicky v pruzích	ha
12170	Příprava půdy pod porostem - chem. celoplošně	ha	12171	Příprava půdy pod porostem-chemicky celoplošně	ha
			12181	Příprava půdy pod porostem-chemicky celoplošně	ha
12510	Příprava půdy pro zales. melioracemi	km	12511	Příprava půdy pro zalesňování melioracemi	km
14010	Síje a podsíje do připravené půdy - bodově	ha	14011	První síje do připravené půdy - bodově	ha
			14211	Opakovaná síje do připravené půdy - bodově	ha
			15011	První podsíje do připravené půdy - bodově	ha
			15211	Opakovaná podsíje do připravené půdy - bodově	ha
14020	Síje a podsíje do připravené půdy - v ploškách	ha	14021	První síje do připravené půdy - v ploškách	ha
			14221	Opakovaná síje do připravené půdy - v ploškách	ha
			15021	První podsíje do připravené půdy - v ploškách	ha
			15221	Opakovaná podsíje do připravené půdy - v ploškách	ha
14030	Síje a podsíje do připravené půdy - v pruzích	ha	14031	První síje do připravené půdy - v řádcích	ha
			14041	První síje do připravené půdy - v pruzích	ha
			14231	Opakovaná síje do připravené půdy - v řádcích	ha
			14241	Opakovaná síje do připravené půdy - v pruzích	ha
			15031	První podsíje do připravené půdy - v řádcích	ha
			15041	První podsíje do připravené půdy - v pruzích	ha
			15231	Opakovaná podsíje do připravené půdy - v řádcích	ha
			15241	Opakovaná podsíje do připravené půdy - v pruzích	ha
14050	Síje a podsíje do připravené půdy - celoplošně	ha	14051	První síje do připravené půdy - celoplošně	ha
			14251	Opakovaná síje do připravené půdy - celoplošně	ha
			15051	První podsíje do připravené půdy - celoplošně	ha
			15251	Opakovaná podsíje do připravené půdy - celoplošně	ha
14080	Síje a podsíje do připravené půdy - jinak	ha	14081	První síje do připravené půdy - celoplošně	ha
			14281	Opakovaná síje do připravené půdy - celoplošně	ha
			15081	První podsíje do připravené půdy - celoplošně	ha
			15281	Opakovaná podsíje do připravené půdy - celoplošně	ha

14110	Síce a podsíce do nepřipravené půdy - bodově	ha	14111	První síce do nepřipravené půdy - bodově	ha
			14311	Opakovaná síce do nepřipravené půdy - bodově	ha
			15111	První podsíce do nepřipravené půdy - bodově	ha
			15311	Opakovaná podsíce do nepřipravené půdy - bodově	ha
14120	Síce a podsíce do nepřipravené půdy - v ploškách	ha	14121	První síce do nepřipravené půdy - v ploškách	ha
			14321	Opakovaná síce do nepřipravené půdy - v ploškách	ha
			15121	První podsíce do nepřipravené půdy - v ploškách	ha
			15321	Opakovaná podsíce do nepřipravené půdy - v plošk.	ha
14130	Síce a podsíce do nepřipravené půdy - v pruzích	ha	14131	První síce do nepřipravené půdy - v řádcích	ha
			14141	První síce do nepřipravené půdy - v pruzích	ha
			14331	Opakovaná síce do nepřipravené půdy - v řádcích	ha
			14341	Opakovaná síce do nepřipravené půdy - v pruzích	ha
			15131	První podsíce do nepřipravené půdy - v řádcích	ha
			15141	První podsíce do nepřipravené půdy - v pruzích	ha
			15331	Opakovaná podsíce do nepřipravené půdy - v řádcích	ha
			15341	Opakovaná podsíce do nepřipravené půdy - v pruzích	ha
14150	Síce a podsíce do nepřipravené půdy - celoplošně	ha	14151	První síce do nepřipravené půdy - celoplošně	ha
			14351	Opakovaná síce do nepřipravené půdy - celoplošně	ha
			15151	První podsíce do nepřipravené půdy - celoplošně	ha
			15351	Opakovaná podsíce do nepřipravené půdy - celoplošně	ha
14180	Síce a podsíce do připravené půdy - jinak	ha	14181	První síce do připravené půdy - celoplošně	ha
			14381	Opakovaná síce do připravené půdy - celoplošně	ha
			15181	První podsíce do připravené půdy - celoplošně	ha
			15381	Opakovaná podsíce do připravené půdy - celoplošně	ha
16010	Sadba a podsadba do připravené půdy - ruční + mech. - jamková	1000 ks	16011	První sadba do připravené půdy - ruční - jamková	1000 ks
			16111	První sadba do přípr.půdy-mechanizovaná-jamková	1000 ks
			17011	První podsadba do přípr.půdy-ruční-jamková	1000 ks
			17111	První podsadba do přípr.půdy-mechan.-jamková	1000 ks
16410	Opak. sadba a podsadba do připravené půdy - ruční + mech. - jamková	1000 ks	16411	Opakovaná sadba do příprav.půdy-ruční-jamková	1000 ks
			16511	Opakovaná sadba do přípr.půdy-mechan.-jamková	1000 ks
			17411	Opak. podsadba do přípr.půdy-ruční-jamková	1000 ks
			17511	Opak. podsadba do přípr.půdy-mechan.-jamková	1000 ks
16020	Sadba a podsadba do připravené půdy - ruční + mech. - štěrbínová	1000 ks	16021	První sadba do připravené půdy - ruční - štěrbínov	1000 ks
			16121	První sadba do přípr.půdy-mechanizovaná-štěrbínová	1000 ks

			17021	První podsadba do přípr.půdy- ruční-štěrbínová	1000 ks
16050	Sadba do připravené půdy - ruční + mech. - dvojsadba (pouze druhá sazenice)	1000 ks	16051	Sadba do připravené půdy - ruční + mech. - dvojsadba (pouze druhá sazenice)	1000 ks
16420	Opak. sadba a podsadba do připravené půdy - ruční + mech. - štěrbinová	1000 ks	16421	Opakovaná sadba do příprav.půdy- ruční-štěrbínová	1000 ks
			16521	Opakovaná sadba do přípr.půdy- mechan.- štěrbinová	1000 ks
			17421	Opak. podsadba do přípr.půdy- ruční-štěrbínová	1000 ks
16030	Sadba a podsadba do připravené půdy - ruční + mech. - kopečková	1000 ks	16031	První sadba do připravené půdy - ruční - kopečková	1000 ks
			17031	První podsadba do přípr.půdy- ruční-kopečková	1000 ks
16150	Sadba do připravené půdy - mech. - dvojsadba (pouze druhá sazenice)	1000 ks	16151	Sadba do připravené půdy - mech. - dvojsadba (pouze druhá sazenice)	1000 ks
16250	Sadba do nepřipravené půdy - ruční + mech. - dvojsadba (pouze druhá sazenice)	1000 ks	16251	Sadba do nepřipravené půdy - ruční + mech. - dvojsadba (pouze druhá sazenice)	1000 ks
16350	Sadba do nepřipravené půdy - mech. - dvojsadba (pouze druhá sazenice)	1000 ks	16351	Sadba do nepřipravené půdy - mech. - dvojsadba (pouze druhá sazenice)	1000 ks
16430	Opak. sadba a podsadba do připravené půdy - ruční + mech. - kopečková	1000 ks	16431	Opakovaná sadba do příprav.půdy- ruční-kopečková	1000 ks
			17431	Opak. podsadba do přípr.půdy- ruční-kopečková	1000 ks
16040	Sadba a podsadba do připravené půdy - ruční + mech. - dutý rýč	1000 ks	16041	První sadba do připravené půdy - ruční - dutý rýč	1000 ks
			17041	První podsadba do přípr.půdy- ruční-dutý rýč	1000 ks
16440	Opak. sadba a podsadba do připravené půdy - ruční + mech. - dutý rýč	1000 ks	16441	Opakovaná sadba do příprav.půdy- ruční-dutý rýč	1000 ks
			17441	Opak. podsadba do přípr.půdy- ruční-dutý rýč	1000 ks
16080	Sadba a podsadba do připravené půdy - ruční + mech. - jiná	1000 ks	16081	První sadba do připravené půdy - ruční - jiná	1000 ks
			16181	První sadba do přípr.půdy- mechanizovaná-jiná	1000 ks
			17081	První podsadba do přípr.půdy- ruční-jiná	1000 ks
			17181	První podsadba do přípr.půdy- mechan.-jiná	1000 ks
16480	Opak. sadba a podsadba do připravené půdy - ruční + mech. - jiná	1000 ks	16481	Opakovaná sadba do příprav.půdy- ruční-jiná	1000 ks
			16581	Opakovaná sadba do přípr.půdy- mechan.- jiná	1000 ks
			17481	Opak. podsadba do přípr.půdy- ruční-jiná	1000 ks
			17581	Opak. podsadba do přípr.půdy- mechan.-jiná	1000 ks
16210	Sadba a podsadba do nepřipravené půdy - ruční + mech. - jamková	1000 ks	16211	První sadba do nepřipravené půdy- ruční-jamková	1000 ks
			16311	První sadba do nepřip.půdy- mechan.-jamková	1000 ks
			17211	První podsadba do nepřip.půdy- ruční-jamková	1000 ks
			17311	První podsadba do nepři.půdy- mechan.-jamková	1000 ks
16610	Opak. sadba a podsadba do nepřipravené půdy - ruční + mech. - jamková	1000 ks	16611	Opakovaná sadba do nepř.půdy- ruční-jamková	1000 ks
			16711	Opakovaná sadba do nepř.půdy- mechan.-jamková	1000 ks
			17611	Opak. podsadba do nepřip.půdy- ruční-jamková	1000 ks
			17711	Opak. podsadba do nepřip.půdy- mechan.-jamková	1000 ks

16220	Sadba a podsadba do nepřipravené půdy - ruční + mech. - štěrbínová	1000 ks	16221	První sadba do nepřipravené půdy-ruční-štěrbínová	1000 ks
			16321	První sadba do nepřip.půdy-mechan.-štěrbínová	1000 ks
			17221	První podsadba do nepřipr.půdy-ruční-štěrbínová	1000 ks
16620	Opak. sadba a podsadba do nepřipravené půdy - ruční + mech. - štěrbínová	1000 ks	16621	Opakovaná sadba do nepř.půdy-ruční-štěrbínová	1000 ks
			16721	Opakovaná sadba do nepř.půdy-mechan.-štěrbínová	1000 ks
			17621	Opak. podsadba do nepřipr.půdy-ruční-štěrbínová	1000 ks
16230	Sadba a podsadba do nepřipravené půdy - ruční + mech. - kopečková	1000 ks	16231	První sadba do nepřipravené půdy-ruční-kopečková	1000 ks
			17231	První podsadba do nepřipr.půdy-ruční-kopečková	1000 ks
16630	Opak. sadba a podsadba do nepřipravené půdy - ruční + mech. - kopečková	1000 ks	16631	Opakovaná sadba do nepř.půdy-ruční-kopečková	1000 ks
			17631	Opak. podsadba do nepřipr.půdy-ruční-kopečková	1000 ks
16240	Sadba a podsadba do nepřipravené půdy - ruční + mech. - dutý rýč	1000 ks	16241	První sadba do nepřipravené půdy-ruční-dutý rýč	1000 ks
			17241	První podsadba do nepřipr.půdy-ruční-dutý rýč	1000 ks
16640	Opak. sadba a podsadba do nepřipravené půdy - ruční + mech. - dutý rýč	1000 ks	16641	Opakovaná sadba do nepř.půdy-ruční-dutý rýč	1000 ks
			17641	Opak. podsadba do nepřipr.půdy-ruční-dutý rýč	1000 ks
16280	Sadba a podsadba do nepřipravené půdy - ruční + mech. - jiná	1000 ks	16281	První sadba do nepřipravené půdy-ruční-jiná	1000 ks
			16381	První sadba do nepřip.půdy-mechan.-jiná	1000 ks
			17281	První podsadba do nepřipr.-ruční-jiná	1000 ks
			17381	První podsadba do nepřip.půdy-mechan.-jiná	1000 ks
16680	Opak. sadba a podsadba do nepřipravené půdy - ruční + mech. - jiná	1000 ks	16681	Opakovaná sadba do nepř.půdy-ruční-jiná	1000 ks
			16781	Opakovaná sadba do nepř.půdy-mechan.-jiná	1000 ks
			17681	Opak. podsadba do nepřipr.půdy-ruční-jiná	1000 ks
			17781	Opak. podsadba do nepřip.půdy-mechan.-jiná	1000 ks
16800	Zakládání semenných porostů sadbou	1000 ks	16801	Zakládání semenných porostů sadbou - první	1000 ks
16810	Zakládání semenných porostů sadbou - opakované	1000 ks	16811	Zakládání semenných porostů sadbou - opakované	1000 ks
16900	Doplňování MZD	1000 ks	16901	Doplňování MZD	1000 ks
16950	Doplňování MZD - ruční + mech. - dvojsadba (pouze druhá sazenice)	1000 ks	16951	Doplňování MZD - ruční + mech. - dvojsadba (pouze druhá sazenice)	1000 ks
16970	Doprava vlastního SaMa	1000 ks	16971	Doprava vlastního SaMa	1000 ks
16980	Máčení prostokořenného SaMa před výsadbou - hydrogely	1000 ks	16981	Máčení prostokořenného SaMa před výsadbou - hydrogely	1000 ks
21010	Ošetřování MLP kypřením půdy - ručně + mech	ha	21011	Ošetřování MLP kypřením půdy - ručně	ha
			21021	Ošetřování MLP kypřením půdy - mechanizovaně	ha
21110	Ošetřování MLP jinak	ha	21111	Ošetřování MLP jinak	ha
22010	Oplocenky z nov.mat.-drátěné-Drátěná 150/3	km	22011	Oplocenky z nov.mat.-drátěné-Drátěná 150/3	km
22020	Oplocenky z nov.mat.-drátěné-Polozáv.150/3	km	22021	Oplocenky z nov.mat.-drátěné-Polozáv.150/3	km
22030	Oplocenky z nov.mat.-drátěné-Závěsná 150/3	km	22031	Oplocenky z nov.mat.-drátěné-Závěsná 150/3	km
22040	Oplocenky z nov.mat.-drátěná-Drátěná 220/4	km	22041	Oplocenky z nov.mat.-drátěná-Drátěná 220/4	km
22050	Oplocenky z nov.mat.-drátěná- jiná	km	22051	Oplocenky z nov.mat.-drátěná-jiná	km

22060	Oplocenky z nov.mat.-drátěná-Horská 220/3,5	km	22061	Oplocenky z nov.mat.-drátěná-Horská 220/3,5	km
22110	Oplocenky z nov.mat.-dřevěné-Koliba 150/3	km	22111	Oplocenky z nov.mat.-dřevěné-Koliba 150/3	km
22120	Oplocenky z nov.mat.-dřevěné-Pacov 150/3	km	22121	Oplocenky z nov.mat.-dřevěné-Pacov 150/3	km
22130	Oplocenky z nov.mat.-dřevěné-Koliba vysoké 220/3	km	22131	Oplocenky z nov.mat.-dřevěné-Koliba vysoké 220/3	km
22140	Oplocenky z nov.mat.-dřevěné-Horská 220/4	km	22141	Oplocenky z nov.mat.-dřevěné-Horská 220/4	km
22150	Oplocenky z nov.mat.-dřevěné-Horská úzká 220/3	km	22151	Oplocenky z nov.mat.-dřevěné-Horská úzká 220/3	km
22160	Oplocenky z nov.mat.-dřevěné- jiná	km	22161	Oplocenky z nov.mat.-dřevěné-jiná	km
22210	Rozebírání a likvid. oplocenek-drátěné-do 180 cm vč	km	22211	Rozeb. a likvid.oploc.-drátěné-do 180 cm včetně	km
22220	Rozebírání a likvid. oplocenek-drátěné-nad 180 cm	km	22221	Rozebírání a likvidace oploc.-drátěné-nad 180 cm	km
22310	Rozebírání a likvid. oplocenek-dřevěné-do 180 cm vč	km	22311	Rozeb. a likvid. oploc.-dřevěné-do 180 cm včetně	km
22320	Rozebírání a likvid. oplocenek-dřevěné-nad 180 cm	km	22321	Rozebírání a likvidace oploc.-dřevěné-nad 180 cm	km
22410	Oplocov. z použ.mater.-drátěné-do 180 cm včetně	km	22411	Oplocov. z použ.mater.-drátěné-do 180 cm včetně	km
22420	Oplocov. z použ.mater.-drátěné-nad 180 cm	km	22421	Oplocov. z použ.mater.-drátěné-nad 180 cm	km
22510	Oplocov. z použ.mater.-dřevěné-do 180 cm včetně	km	22511	Oplocov. z použ.mater.-dřevěné-do 180 cm včetně	km
22520	Oplocov. z použ.mater.-dřevěné-nad 180 cm	km	22521	Oplocov. z použ.mater.-dřevěné-nad 180 cm	km
22610	Zřizování oplocenek v oborách	km	22611	Zřizování oplocenek v oborách	km
22710	Zřizování oplocenek - doplnění ráhen	km	22711	Zřizování oplocenek - doplnění ráhen	km
22720	Zřizování oplocenek - doplnění vodícího drátu	km	22721	Zřizování oplocenek - doplnění vodícího drátu	km
22980	Údržba a opravy oplocenek	km	22981	Údržba a opravy oplocenek	km
23010	Kontrolní a srovnávací plochy-zřizování	ks	23011	Kontrolní a srovnávací plochy-zřizování	ks
23020	Kontrolní a srovnávací plochy-rozebírání	ks	23021	Kontrolní a srovnávací plochy-rozebírání	ks
23110	Nátěr nebo postřik kultur repelenty-letní	1000 ks	23111	Nátěry kultur repelenty-letní	1000 ks
			23131	Postřiky kultur repelenty-letní	1000 ks
23120	Nátěr nebo postřik kultur repelenty-zimní	1000 ks	23121	Nátěry kultur repelenty-zimní	1000 ks
			23141	Postřiky kultur repelenty-zimní	1000 ks
			23181	Nátěry kultur repelenty-zimní	1000 ks
23150	Ochrana náletů repelenty-letní	ha	23151	Ochrana náletů repelenty-letní	ha
23160	Ochrana náletů repelenty-zimní	ha	23161	Ochrana náletů repelenty-zimní	ha
23210	Mechanická ochrana vrcholu	1000 ks	23211	Mechanická ochrana vrcholu	1000 ks
23310	Individuální ochrana - tubusové chrániče	1000 ks	23311	Individuální ochrana	1000 ks
23312	Individuální ochrana - opakované použití chráničů	1000 ks	23312	Individuální ochrana - opakované použití chráničů	1000 ks
23320	Individuální ochrana - opichy	1000 ks	23321	Individuální ochrana - opichy	1000 ks
23330	Individuální ochrana - oplůtky	1000 ks	23331	Individuální ochrana - oplůtky	1000 ks
23332	Individuální ochrana - opakované použití pletiva	1000 ks	23332	Individuální ochrana - opakované použití pletiva	1000 ks
23340	Individuální ochrana - rozsocha	1000 ks	23341	Individuální ochrana - rozsocha	1000 ks
23370	Individuální ochrana - oprava	1000 ks	23371	Individuální ochrana - oprava	1000 ks
23380	Individuální ochrana - odstranění a likvidace	1000 ks	23381	Individuální ochrana - odstranění a likvidace	1000 ks
23510	Ochrana proti černé zvěři	1000 ks	23511	Ochrana proti černé zvěři	1000 ks
23610	Oplůtky v oborách	ks	23611	Oplůtky v oborách	ks
23620	Opravy oplůtků	ks	23621	Opravy oplůtků	ks
23710	Nátěr nebo postřik repelenty-letní-sazenice před výsadbou	1000 ks	23711	Nátěr nebo postřik repelenty-letní-sazenice před výsadbou	1000 ks
23720	Nátěr nebo postřik repelenty-zimní-sazenice před výsadbou	1000 ks	23721	Nátěr nebo postřik repelenty-zimní-sazenice před výsadbou	1000 ks
24010	Ožínání - ručně + mech. - v ploškách	1000 ks	24011	Ožínání - ručně - v ploškách	1000 ks

			24111	Ožínání - mechanizovaně - v ploškách	1000 ks
24020	Ožínání - ručně + mech. - v pruzích	ha	24021	Ožínání - ručně - v pruzích	ha
			24121	Ožínání - mechanizovaně - v pruzích	ha
24030	Ožínání - ručně + mech. - celoplošně	ha	24031	Ožínání - ručně - celoplošně	ha
			24131	Ožínání - mechanizovaně - celoplošně	ha
24210	Ošlapávání kultur	1000 ks	24211	Ošlapávání kultur	1000 ks
24310	Mulčování	1000 ks	24311	Mulčování	1000 ks
24410	Chemická ochrana MLP proti buřeni - v ploškách	1000 ks	24411	Chemická ochrana MLP proti buřeni - v ploškách	1000 ks
24420	Chemická ochrana MLP proti buřeni - v pruzích	ha	24421	Chemická ochrana MLP proti buřeni - v pruzích	ha
			24461	Chemická ochrana MLP proti buřeni - v pruzích	ha
24430	Chemická ochrana MLP proti buřeni - celoplošně	ha	24431	Chemická ochrana MLP proti buřeni - celoplošně	ha
			24441	Chemická ochrana MLP proti buřeni - celoplošně	ha
			24451	Chemická ochrana MLP proti buřeni - celoplošně	ha
24510	Odstranění škodících dřevin - ručně + mech.	ha	24511	Odstranění škodících dřevin - ručně	ha
			24521	Odstranění škodících dřevin - mechanizovaně	ha
24530	Odstranění škodících dřevin - chemicky	ha	24531	Odstranění škodících dřevin - chemicky	ha
24540	Odstranění škodících dřevin - kombinovaně	ha	24541	Odstranění škodících dřevin - kombinovaně	ha
25010	Klikoroh borový - chemické ošetření kultury	1000 ks	25011	Klikoroh borový - chemické ošetření kultury	1000 ks
25020	Klikoroh borový - výroba a kladení pastí spolu s výměnou návnad	ks	25021	Klikoroh borový - výroba a kladení pastí spolu s výměnou návnad	ks
25110	Ochrana MLP proti ostatním hmyzím škůdcům	ha	25111	Ochrana MLP proti ostatním hmyzím škůdcům	ha
25210	Ošetření proti ponravám chrousta - při zalesnění	1000 ks	25211	Ošetření proti ponravám chrousta - při zalesnění	1000 ks
25220	Ošetření proti ponravám chrousta - dodatečné	1000 ks	25221	Ošetření proti ponravám chrousta - dodatečné	1000 ks
26010	Hlodavci - nátěry kultur repelenty	1000 ks	26011	Hlodavci - nátěry kultur repelenty	1000 ks
26020	Hlodavci - kladení návnad nebo pastí spolu s výměnou návnad	ks	26021	Hlodavci - kladení návnad nebo pastí spolu s výměnou návnad	ks
26110	Sypavka borová	ha	26111	Sypavka borová	ha
26210	Padlí dubové	ha	26211	Padlí dubové	ha
26410	Ostatní škůdci	ha	26411	Ostatní škůdci	ha
31010	Prostřihávky - jehličnaté i listnaté - ručně + mech.	ha	31011	Prostřihávky - jehličnaté+listnaté - ručně	ha
			31021	Prostřihávky - jehličnaté+listnaté - mechanizova	ha
			31111	Prostřihávky - jehličnaté - ručně	ha
			31121	Prostřihávky - jehličnaté - mechanizovaně	ha
			31211	Prostřihávky - listnaté - ručně	ha
			31221	Prostřihávky - listnaté - mechanizovaně	ha
31030	Prostřihávky - jehličnaté i listnaté - chemicky	ha	31031	Prostřihávky - jehličnaté+listnaté - chemicky	ha
			31131	Prostřihávky - jehličnaté - chemicky	ha
			31231	Prostřihávky - listnaté - chemicky	ha
31310	Prořezávky - jehlič. + list. - ručně + mech	ha	31311	Prořezávky - jehličnaté + listnaté - ručně	ha
			31321	Prořezávky - jehličnaté + listnaté - mechanizovaně	ha
31330	Prořezávky - jehlič. + list. - chem.	ha	31331	Prořezávky - jehličnaté + listnaté - chemicky	ha
31410		ha	31411	Prořezávky - jehličnaté - ručně	ha

	Prořezávky – jehličnaté – ručně + mech.		31421	Prořezávky – jehličnaté – mechanizované	ha
31430	Prořezávky – jehličnaté – chemicky	ha	31431	Prořezávky – jehličnaté – chemicky	ha
31510	Prořezávky – listnaté – ručně + mech.	ha	31511	Prořezávky – listnaté – ručně	ha
			31521	Prořezávky – listnaté – mechanizované	ha
31530	Prořezávky – listnaté – chemicky	ha	31531	Prořezávky – listnaté – chemicky	ha
31610	Rozčleňování porostů	km	31611	Rozčleňování porostů	km
32310	Zpřístupňování porostů řezem	ha	32311	Zpřístupňování porostů řezem	ha
32320	Zpřístupňování porostů hrázkováním ležícího dříví	ha	32321	Zpřístupňování porostů hrázkováním ležícího dříví	ha
32330	Zpřístupňování porostů řezem a hrázkováním	ha	32331	Zpřístupňování porostů řezem a hrázkováním	ha
35010	Vyvětřování předcházející ochraně	1000 ks	35011	Vyvětřování předcházející ochraně	1000 ks
35110	Ochrana kmenů repelenty – bodování	1000 ks	35111	Ochrana kmenů repelenty – bodování	1000 ks
35120	Ochrana kmenů repelenty – pruhy	1000 ks	35121	Ochrana kmenů repelenty – pruhy	1000 ks
35130	Ochrana kmenů repelenty – celoploš. nátěr kmene	1000 ks	35131	Ochrana kmenů repelenty – celoploš. nátěr kmene	1000 ks
35210	Zraňování kůry	1000 ks	35211	Zraňování kůry	1000 ks
35310	Ovazování klestem	1000 ks	35311	Ovazování klestem	1000 ks
35320	Ovazování jiným materiálem	1000 ks	35321	Ovazování jiným materiálem	1000 ks
35330	Odstranění ovazu + jeho likvidace	1000 ks	35331	Odstranění ovazu + jeho likvidace	1000 ks
36010	Lapače na kůrovce – instalace	ks	36011	Lapače na kůrovce – instalace	ks
36025	Instalace trojnožky s insekticidní sítí	ks	36025	Instalace trojnožky s insekticidní sítí	ks
36030	Otrávené lapáky – instalace	ks	36031	Otrávené lapáky – instalace	ks
36032	Otrávené lapáky – stojící lapák	ks	36032	Otrávené lapáky – stojící lapák	ks
36033	Otrávené lapáky-výroba a instal. Trojnožky	ks	36033	Otrávené lapáky-výroba a instal. Trojnožky	ks
36110	Lapáky – kladení – SM	ks	36111	Lapáky – kladení – SM	ks
36112	Lapáky – kladení – SM – ve větvích	ks	36112	Lapáky – kladení – SM – ve větvích	ks
36115	Lapáky – kladení – SM – pro přikrytí insekticidní sítí	ks	36115	Lapáky – kladení – SM – pro přikrytí insekticidní sítí	ks
36120	Lapáky – kladení – BO	ks	36121	Lapáky – kladení – BO	ks
36130	Lapáky – kladení – ostatní dřeviny	ks	36131	Lapáky – kladení – ostatní dřeviny	ks
36140	Lapáky – asanace – SM odkorněním	m ³	36141	Lapáky – asanace – SM odkorněním	m ³
36150	Lapáky – asanace – BO odkorněním	m ³	36151	Lapáky – asanace – BO odkorněním	m ³
36160	Lapáky – asanace všech dřevin chemicky	m ³	36161	Lapáky – asanace všech dřevin chemicky	m ³
36165	Lapáky – asanace všech dřevin – insekticidní sítě	m ³	36165	Lapáky – asanace všech dřevin – insekticidní sítě	m ³
36166	Lapáky – asanace všech dřevin – opakované použití insekticidní sítě	m ³	36166	Lapáky – asanace všech dřevin – opakované použití insekticidní sítě	m ³
36170	Otrávené lapáky-opak. chem. ošetření	ks	36171	Otrávené lapáky-opak. chem. ošetření	ks
36210	Instalace návnad na stojící stromy	1000 ks	36211	Instalace návnad na stojící stromy	1000 ks
36320	Asanace kůrovcového dříví – SM – mechanická	m ³	36321	Asanace kůrovcového dříví – SM – mechanická	m ³
36323	Asanace kůrovcového dříví – SM – strojní odkornění harvesterovou hlavicí	m ³	36323	Asanace kůrovcového dříví – SM – strojní odkornění harvesterovou hlavicí	m ³
36330	Asanace kůrovcového dříví – chemická	m ³	36331	Asanace kůrovcového dříví – SM – chemická	m ³
			36361	Asanace kůrovcového dříví – BO – chemická	m ³
36335	Asanace kůrovcového dříví – SM – chemická – povrch hrání	m ³	36335	Asanace kůrovcového dříví – SM – chemická – povrch hrání	m ³
36336	Asanace kůrovcového dříví – SM – chemická – po vrstvách při skládání hrání	m ³	36336	Asanace kůrovcového dříví – SM – chemická – po vrstvách při skládání hrání	m ³
36340	Asanace kůrovcového dříví – SM – kombinovaná	m ³	36341	Asanace kůrovcového dříví – SM – kombinovaná	m ³

36345	Asanace kůrovcového dříví – SM – insekticidní sítě	m ³	36345	Asanace kůrovcového dříví – SM – insekticidní sítě	m ³
36346	Asanace kůrovcového dříví – SM – opakované použití insekticidní sítě	m ³	36346	Asanace kůrovcového dříví – SM – opakované použití insekticidní sítě	m ³
36347	Asanace kůrovcového dříví – SM – chemická asanace povrchu hráně se zakrytím netkanou textilíí	m ³	36347	Asanace kůrovcového dříví – SM – chemická asanace povrchu hráně se zakrytím netkanou textilíí	m ³
36350	Asanace kůrovcového dříví - BO - mechanická	m ³	36351	Asanace kůrovcového dříví - BO - mechanická	m ³
36370	Asanace kůrovcového dříví - BO - kombinovaná	m ³	36371	Asanace kůrovcového dříví - BO - kombinovaná	m ³
36380	Asanace kůrovcového dříví - jiné dřeviny	m ³	36381	Asanace kůrovcového dříví - jiné dřeviny	m ³
36420	Asanace kůrovcem ohroženého dříví-SM- mechanická	m ³	36421	Asanace kůrovcem ohroženého dříví-SM- mechanická	m ³
36430	Asanace kůrovcem ohroženého dříví - chemická	m ³	36431	Asanace kůrovcem ohroženého dříví-SM- chemická	m ³
			36461	Asanace kůrovcem ohroženého dříví-BO- chemická	m ³
36440	Asanace kůrovcem ohroženého dříví-SM- kombinovaná	m ³	36441	Asanace kůrovcem ohroženého dříví-SM- kombinovaná	m ³
36450	Asanace kůrovcem ohroženého dříví-BO- mechanická	m ³	36451	Asanace kůrovcem ohroženého dříví-BO- mechanická	m ³
36470	Asanace kůrovcem ohroženého dříví-BO- kombinovaná	m ³	36471	Asanace kůrovcem ohroženého dříví-BO- kombinovaná	m ³
36480	Asanace kůrovcem ohroženého dříví - jiné dřeviny	m ³	36481	Asanace kůrovcem ohroženého dříví - jiné dřeviny	m ³
36510	Asanace těžebního odpadu	m ³	36511	Asanace těžebního odpadu	m ³
36520	Asanace skládek	m ²	36521	Asanace skládek	m ²
36530	Asanace mlazin(tyčk.) napad.kůrovci - ručně i mech - pálením	ha	36531	Asanace mlazin(tyčk.) napad.kůrovci-ručně-pálením	ha
			36561	Asanace mlazin(tyčk.)napad.kůr.mechaniz.- pálením	ha
36540	Asanace mlazin(tyčk.) napad.kůrovci - ručně i mech - chemicky	ha	36541	Asanace mlazin(tyčk.) napad.kůrovci-ručně-chemicky	ha
			36571	Asanace mlazin(tyčk.)napad.kůr.mechaniz.- chemicky	ha
36550	Asanace mlazin(tyčk.) napad.kůr. - ručně i mech - drcením,štěp	ha	36551	Asanace mlazin(tyčk.)napad.kůr.- ručně-drcením,štěp	ha
			36581	Asanace mlazin(tyčk.)napad.kůr.mech.- drcením,štěp.	ha
36760	Zásah – bekyně velkohlavá	ha	36761	Zásah – bekyně velkohlavá	ha
41010	Hnojení lesních kultur k sazenicím	1000 ks	41011	Hnojení lesních kultur k sazenicím	1000 ks
42110	Oklest a ořez - do 2,5 m včetně	1000 ks	42111	Oklest - do 2,5 m včetně	1000 ks
			42011	Ořez - do 2,5 m	1000 ks
42120	Oklest a ořez - do 5 m včetně	1000 ks	42121	Oklest - do 5 m včetně	1000 ks
			42021	Ořez - do 5 m	1000 ks
42130	Oklest a ořez - nad 5 m	1000 ks	42131	Oklest - nad 5 m	1000 ks
			42031	Ořez - nad 5 m	1000 ks
43010	Celoplošná likvidace odumřelých dřevin	ha	43011	Celoplošná likvidace odumřelých dřevin	ha
43020	Rekonstr.por.náhradních dřev. v imisních oblastech	ha	43021	Rekonstr.por.náhradních dřev. v imisních oblastech	ha
			43031	Rekonstr.por.náhradních dřev. v imisních oblastech	ha
43040	Rekonstrukce porostů – výřez + hrážkování	ha	43041	Rekonstrukce porostů – výřez + hrážkování	ha
43050	Rekonstrukce porostů – výřez + vyvezení hmoty	ha	43051	Rekonstrukce porostů – výřez + vyvezení hmoty	ha
43060	Rekonstrukce porostů – štěpkování	ha	43061	Rekonstrukce porostů – štěpkování	ha
43070	Rekonstrukce porostů – shrnování valů	ha	43071	Rekonstrukce porostů – shrnování valů	ha
43080	Rekonstrukce ostatní	ha	43081	Rekonstrukce ostatní	ha
43110	Rekonstrukce porostů – kroužkování	1000 ks	43111	Rekonstrukce porostů – kroužkování	1000 ks

43120	Rekonstrukce porostů – hyposekerka	1000 ks	43121	Rekonstrukce porostů – hyposekerka	1000 ks
58110	Ruční práce	hod	58111	Ruční práce	hod
58120	Práce s JMP	hod	58121	Práce s JMP	hod
58130	Práce s traktorem	hod	58131	Práce s traktorem	hod
58140	Práce s křovinořezem	hod	58141	Práce s křovinořezem	hod
58150	Práce s koněm	hod	58151	Práce s koněm	hod
58160	Práce se zádovým postřikovačem	hod	58161	Práce se zádovým postřikovačem	hod
58410	Údržba rozdělovací sítě a majetkových hranic	km	58411	Údržba rozdělovací sítě a majetkových hranic	km
58420	Údržba rozdělovací sítě a majetkových hranic - chemicky	km	58421	Údržba rozdělovací sítě a majetkových hranic - chemicky	km
58710	Zalévání sazenic	m ³	58711	Zalévání sazenic	m ³

PŘÍLOHA č. T1 TĚŽEBNÍ PROJEKT DO 31. 12. 2021

Sml zak	Zp v.	Pod výk	Re- vír	Kód LHC	J	P	R	L	DT	Prm hmt	Přibliž. tech vzd	Cen. kód	Mě sc	Dř. zkr	Nal	Plocha ha	Množství m3		
11	5	10		1418														celkem za revír a LHC	8100,00
11	5			Nahodilá - kůrovcová (PN i MN)															39200,00
																		Rozpis dle dřevin:	
																		1-SM	33700,00
																		23-VJ	5500,00
																		jehl.	39200,00
11	8	8		1418	999Xa999	4	101					9040	3	SM	1				500,00
11	8	8		1418	999Xa999	4	99					9040	3	SM	1				300,00
11	8	8		1418	999Xa999	4	69					9040	3	SM	1				100,00
11	8	8		1418	999Xa999	4	49					9040	3	SM	1				100,00
					999Xa999*	4													1000,00
11	8	8		1418 celkem za revír a LHC															1000,00
11	8	9		1418	999X	999	4	100	22			9040	3	SM	1				500,00
11	8	9		1418	999X	999	4	100	22			9040	3	BK	1				100,00
11	8	9		1418	999X	999	4	100	22			9020	4	BK	1				100,00
					999X	999*	4		22										700,00
11	8	9		1418 celkem za revír a LHC															700,00
11	8	10		1418	999Xa999	4	70	22				9040	6	BO	1				300,00
11	8	10		1418	999Xa999	4	50	22				9040	6	BO	1				300,00
11	8	10		1418	999Xa999	4	90	22				9040	6	VJ	1				200,00
11	8	10		1418	999Xa999	4	50	22				9040	6	MD	1				200,00
					999Xa999*	4		22											1000,00
11	8	10		1418 celkem za revír a LHC															1000,00
11	8			8-Nahodilá - živelná, nenapadená kůrovci (PN i MN)															2700,00
																		Rozpis dle dřevin:	
																		1-SM	1500,00
																		20-BO	600,00
																		23-VJ	200,00
																		30-MD	200,00
																		50-BK	200,00
																		jehl.	2500,00
																		list.	200,00
11	11	9		1418	999X	999	4	100				9030	3	SM	1				350,00
11	11	9		1418	999X	999	4	100				9030	6	SM	1				350,00
					999X	999*	4												700,00
11	11	9		1418 celkem za revír a LHC															700,00
11	11	10		1418	999Xa999*	4	100	22				9030	4	SM	1				200,00
11	11	10		1418 celkem za revír a LHC															200,00
11	11			11-Nahodilá - lapáky (PN i MN)															900,00
																		Rozpis dle dřevin:	
																		1-SM	900,00
																		jehl.	900,00
253	11			smluv. dříví při dni															43226,00
																		celkem	43226,00
																		Rozpis dle dřevin:	
																		1-SM	36282,00
																		20-BO	600,00
																		23-VJ	5700,00
																		30-MD	444,00
																		50-BK	200,00
																		jehl.	43026,00
																		list.	200,00
253	Kytlice			Typ projektu: 1-Předaný projekt															43226,00
																		Rozpis dle dřevin:	
																		1-SM	36282,00
																		20-BO	600,00
																		23-VJ	5700,00
																		30-MD	444,00
																		50-BK	200,00
																		jehl.	43026,00
																		list.	200,00

v tom způsob výroby dříví v rámci zakázky:

Zpracováno dne 29.10.2020 9: [redacted] ta , všechna střediska

Sml zak	Zp v.	Pod výk	Re- vír	Kód LHC	J P R L	DT	Prm hmt	Přibliž. tech vzd	Cen. kód	Mě sc	Dř. zkr	Nal	Plocha ha	Množství m3	
------------	----------	------------	------------	------------	---------	----	------------	-------------------------	-------------	----------	------------	-----	--------------	----------------	--

11 smluv. dříví při pni

43226,00



Sml zak	Zp v.	Pod výk	Re- vír	Kód LHC	J P R L	DT	Prm hmt	Přibliž. tech vzd	Cen. kód	Mě sc	Dř. zkr	Nal	Plocha ha	Množství m3
---------	-------	---------	---------	---------	---------	----	---------	-------------------	----------	-------	---------	-----	-----------	-------------

253-Kytlice

Typ projektu: 2-Předaný-podmíněný

11	5	8	1418	999Xa999	3	101			9010	3	SM	2	2,00	700,00
11	5	8	1418	999Xa999	3	99			9010	3	SM	2	0,50	200,00
11	5	8	1418	999Xa999	3	101			9020	6	SM	2	4,00	1925,00
11	5	8	1418	999Xa999	3	99			9020	6	SM	2	2,00	800,00
11	5	8	1418	999Xa999	3	101			9020	9	SM	2	6,00	3500,00
11	5	8	1418	999Xa999	3	99			9020	9	SM	2	3,50	3200,00
11	5	8	1418	999Xa999	3	99			9010	12	SM	2	0,50	200,00
				1418	999Xa999*	3							18,50	10525,00
11	5	8	1418	999Xa999	4	69			9020	6	SM	2		300,00
11	5	8	1418	999Xa999	4	49			9020	6	SM	2		100,00
11	5	8	1418	999Xa999	4	101			9020	6	SM	2		200,00
11	5	8	1418	999Xa999	4	69			9020	9	SM	2		1600,00
11	5	8	1418	999Xa999	4	49			9020	9	SM	2		300,00
11	5	8	1418	999Xa999	4	101			9020	9	SM	2		2000,00
11	5	8	1418	999Xa999	4	99			9020	9	SM	2		400,00
				1418	999Xa999*	4								4900,00
11	5	8	1418	celkem za revír a LHC									18,50	15425,00
.....														
11	5	10	1418	999Xa999*	3	100	22		9020	12	SM	2		1600,00
11	5	10	1418	999Xa999	4	70	22		9010	12	SM	2		1400,00
11	5	10	1418	999Xa999	4	50	22		9020	12	SM	2		700,00
				1418	999Xa999*	4	22							2100,00
11	5	10	1418	celkem za revír a LHC										3700,00
.....														
11	5			5-Nahodilá - kůrovcová (PN i MN)									18,50	19125,00
													Rozpis dle dřevin:	
													1-SM	19125,00
													jehl.	19125,00

11	8	7	1418	999X 999*	3	49	12		9040	6	SM	2		108,00
11	8	7	1418	999X 999	3	99	22		9040	3	SM	2		500,00
11	8	7	1418	999X 999	3	100	22		9040	6	SM	2		400,00
11	8	7	1418	999X 999	3	100	22		9040	6	BK	2		500,00
				1418	999X 999*	3	22							1400,00
11	8	7	1418	celkem za revír a LHC										1508,00
.....														
11	8	8	1418	999Xa999	4	101			9040	3	MD	2		100,00
11	8	8	1418	999Xa999	4	101			9040	3	BK	2		100,00
11	8	8	1418	999Xa999	4	101			9040	12	BK	2		75,00
				1418	999Xa999*	4								275,00
11	8	8	1418	celkem za revír a LHC										275,00
.....														
11	8			8-Nahodilá - živelná, nenapadená kůrovci (PN i MN)										1783,00
													Rozpis dle dřevin:	
													1-SM	1008,00
													30-MD	100,00
													50-BK	675,00
													jehl.	1108,00
													list.	675,00

11	11	7	1418	999X 999*	3	99	12		9030	4	SM	2		300,00
11	11	7	1418	999X 999*	3	100	22		9030	5	SM	2		200,00
11	11	7	1418	celkem za revír a LHC										500,00
.....														
11	11	8	1418	999Xa999*	4	101			9030	4	SM	1		300,00
11	11	8	1418	celkem za revír a LHC										300,00
.....														
11	11			11-Nahodilá - lapáky (PN i MN)										800,00
													Rozpis dle dřevin:	
													1-SM	800,00
													jehl.	800,00

253	11-smluv. dříví při pni								celkem					21708,00
													Rozpis dle dřevin:	
													1-SM	20933,00
													30-MD	100,00
													50-BK	675,00
													jehl.	21033,00
													list.	675,00
=====														

60 1 7 1418 186Aa01 * 1 5 3 SM 12,00

Zpracováno dne 29.10.2020 9:36 [redacted], všechna střediska

Sml zak	Zp v.	Pod výk	Re- vír	Kód LHC	J P R L	DT	Prm hmt	Přibliž. tech vzd	Cen. kód	Mě sc	Dř. zkr	Nal	Plocha ha	Množství m3	
60	1	7		1418	186Aa01a*	1	5			3	SM			6,00	
60	1	7		1418	186Ba01 *	1	5			6	SM			5,00	
60	1	7		1418	186Ba02 *	1	8			6	SM			4,00	
60	1	7		1418	186Ca02a*	1	8			6	SM			4,00	
60	1	7		1418	195Aa02a*	1	8			6	SM			1,00	
60	1	7		1418	195Aa01 *	1	5			6	SM			10,00	
60	1	7		1418	195Ca02b*	1	5			9	SM			5,00	
60	1	7		1418	195Ca02 *	1	5			9	SM			4,00	
60	1	7		1418	197Ba01 *	1	5			9	SM			15,00	
60	1	7		1418	celkem za revír a LHC									66,00	
60	1	9		1418	999X 999*	1			1000	12	SM	2		20,00	
60	1	9		1418	celkem za revír a LHC									20,00	
60	1	10		1418	999Xa999*	1	5	12	1000	12	SM	2		50,00	
60	1	10		1418	celkem za revír a LHC									50,00	
60	1				1-Hroubí z prořezávek									136,00	
														Rozpis dle dřevin:	
														1-SM	136,00
														jehl.	136,00
60	5	9		1418	999X 999*	3	10		9020	12	SM	2		100,00	
60	5	9		1418	celkem za revír a LHC									100,00	
60	5				5-Nahodilá - kůrovcová (PN i MN)									100,00	
														Rozpis dle dřevin:	
														1-SM	100,00
														jehl.	100,00
253					60-hroubí ponech. v por									celkem	236,00
														Rozpis dle dřevin:	
														1-SM	236,00
														jehl.	236,00
253					Kytlice									Typ projektu: 2-Předaný-podmíněný	21944,00
														Rozpis dle dřevin:	
														1-SM	21169,00
														30-MD	100,00
														50-BK	675,00
														jehl.	21269,00
														list.	675,00
					v tom způsob výroby dříví v rámci zakázky:										
					11 smluv. dříví při pni										21708,00
					60 hroubí ponech. v por										236,00

Sml zak	Zp v.	Pod výk	Re- vír	Kód LHC	J	P	R	L	DT	Prm hmt	Přibliž. tech	vzd	Cen. kód	Mě sc	Dř. zkr	Nal	Plocha ha	Množství m3
------------	----------	------------	------------	------------	---	---	---	---	----	------------	------------------	-----	-------------	----------	------------	-----	--------------	----------------

Úhrn za LS 241 LS Rumburk (kontr.číslo) 29,82 65170,00

Rozpis dle dřevin:

1-SM	57451,00
20-BO	600,00
23-VJ	5700,00
30-MD	544,00
50-BK	875,00
jehl.	64295,00
list.	875,00

PŘÍLOHA č. T2 PODROBNÉ PODMÍNKY PROVÁDĚNÍ TĚŽEBNÍCH ČINNOSTÍ

I. Těžba dříví

- 1) Stromy označující hranici úmyslných sečí a označené stěny plošných kalamitních těžeb nesmí být těženy.
- 2) Ve výchovných těžbách, clonných sečích, jednotlivém výběru a rozptýlených nahodilých těžbách budou vytěženy všechny k těžbě vyznačené stromy.
- 3) Výchovné těžby v porostech do 40 let jsou prováděny v projektovaném rozsahu (ha).
- 4) Těžba jehličnatého dříví musí být prováděna tak, aby bylo zpracováno veškeré Hroubí. Dříví nesplňující parametry hroubí musí být zkráceno na sekce kratší než 2 m. Těžební zbytky a štěpiny opracované, tj. odvětvené, nejsou předmětem příjmu dříví, jsou-li kratší než 2 m.
- 5) Těžba listnatého dříví musí být prováděna tak, aby bylo zpracováno veškeré dříví silnější než 10 cm na slabším konci. Ostatní dříví musí být zkráceno na sekce kratší než 2 m. Těžební zbytky, a štěpiny opracované, tj. odvětvené, nejsou předmětem příjmu dříví, jsou-li kratší než 2 m.
- 6) Odstraňování zavěšených stromů a uvolňování zakácených cest 1. a 2. třídy a lesních svážnic (ČSN 736108 z června 2016), resp. 1. až 3. třídy (ČSN 736108 z února 1996), značených turistických a jiných tras, stezek a pěšin, chodníků, příkopů a vodních toků je Smluvní partner povinen provádět neprodleně, nejpozději do konce pracovní směny.

II. Příjem a evidence dříví

- 1) Příjem dříví je prováděn na Lokalitě P, případně dle specifikace v Zadávacím listu v souladu s čl. IV. odst. 6 Smlouvy. Je-li Zadávacím listem zadán příjem dříví na Lokalitě OM, je takový příjem dříví možný pouze po předchozím písemném souhlasu lesního správce Lesů ČR. Obstarání uvedeného souhlasu je záležitostí Smluvního partnera. V průběhu těžby nelze kombinovat příjem dříví na Lokalitě P a Lokalitě OM vč. stanovení objemu jednotlivého měřeného stromu, pokud není v Zadávacím listu stanoveno jinak.
- 2) Pro účely příjmu dříví a jeho evidence se měří veškeré dříví vyrobené dle čl. I. bodů 4) a 5) této Přílohy. Středová tloušťka se měří ve středu jmenovité délky. U tyčí se tloušťka měří ve vzdálenosti 1 m od silnějšího konce a délka jako nejkratší vzdálenost mezi oběma čely. Tyčemi se pro účely Smlouvy rozumí tyče dle jejich vymezení uvedeného v DP.
- 3) Vytěžené dříví se měří podle DP s nadměrkem 2 %. U dříví od 8 m jmenovité délky (tj. 8 m včetně) bude nadměrek činit 2,5 %.
- 4) Zjišťování objemu dříví

Objem měřeného dříví bude stanoven vždy za užití pouze jedné metody (jednotlivě/hromadně) pro každý sortiment, nestanoví-li Zadávací list jinak.

- Jednotlivě /kusově/

a) Objem dříví se středním průměrem nad 20 cm včetně je zjišťován:

- u odkorněného dříví podle ČSN 480007 (Tabulky objemu kulatiny podle středové tloušťky),
- u dříví v kůře podle ČSN 480009 (Tabulky a polynomy pro výpočet objemu kulatiny podle středové tloušťky měřené v kůře, vydané MZe po dohodě s MP k 1. 1. 1995); u dřeviny modřín se použije tabulka pro borové oddenky.

b) Objem dříví se středním průměrem do 19 cm je zjišťován podle předchozího bodu nebo podle „Souboru tabulek pro krychlení surového dříví v desetínách“ (doporučeno MZe,

1996), resp. podle Tabulek pro krychlení surového dříví v 0,1 m³, 2. upravené vydání ÚHÚL 1990 č.p. 164/ 90.

V porostech do 40 let včetně může být po vzájemné písemné dohodě tímto způsobem zjišťován objem veškerého dříví.

- c) Objem tyčí se podle ČSN 48 0050 odvozuje na základě tabulek - „Soubor tabulek pro krychlení surového dříví v desetínách“ (doporučeno MZe, 1996). Celý takto stanovený objem se považuje za objem Hroubí.

- Hromadně /rovnané dříví/

- d) objem rovnaného dříví se podle ČSN 48 0050 odvozuje na základě prostorové míry a převodních koeficientů:

Smrk, Jedle	0,64
Borovice, Modřín, Douglaska	0,61
Listnaté	0,54
Těžební zbytky	0,45

Postup měření probíhá podle DP platných v okamžiku těžby.

5) Příjem dříví

- a) Příjem dříví pro Lesy ČR bude proveden na lokalitě P, nebude-li v Zadávacím listu stanoveno jinak, v souladu s čl. IV. odst. 6 Smlouvy za ceny stanovené dle Přílohy č. D1 – Ceník dříví upravené dle ustanovení čl. XIV. odst. 3 a odst. 4 Smlouvy. Lokalita VM je pro účely příjmu dříví zařazena do Lokality P.

- b) Příjem dříví na OM lze použít, pokud bude zadán v Zadávacím listu (v Zadávacím listu bude v takovém případě uvedeno: „Příjem OM – v hraních“) v souladu s čl. IV. odst. 6 Smlouvy v případě výroby dříví sortimentní metodou (výřezy o jmenovité délce max. 6 m) na Lokalitě P (harvestor, JMP). Hraně musí umožňovat následnou kontrolu objemu dříví na Číselník. Hraně musí být začeleny a jejich výška se měří zpravidla z obou stran, v hrani mohou být uloženy pouze výřezy o stejné jmenovité délce (vyjma hraní těžebních zbytků - zužitkovatelného hroubí). V jedné hrani není přípustné uložení dříví z více porostních skupin, s výjimkou případů, kdy je s takovým postupem vysloven předchozí souhlas ze strany lesního správce uvedený v Zadávacím listu.

- c) Do doby akceptace Číselníku Lesy ČR jsou další manipulace s dřívím a jeho odvoz nepřípustné. Okraje hraní musí být vždy denně po ukončení prací označeny značkovacími barvami, pouze stanoví-li tak Zadávací list.

6) Proudová metoda

- a) Ve výjimečných případech, kdy je z provozních důvodů nežádoucí nebo nemožné ponechání těžného dříví do akceptace Číselníku na Lokalitě P, popř. OM – z důvodu nutnosti ochrany existující přirozené obnovy, stanovištních podmínek, ochrany lesa a bezpečnosti práce je umožněno na základě žádosti Smluvního partnera a po předchozím písemném souhlasu lesního správce s prováděním těžby dříví proudovou metodou výroby.

- b) Proudovou metodou se rozumí těžba, odvětvení a případná částečná manipulace na Lokalitě P a následné přiblížení dříví na Lokalitu OM; zde je proveden příjem:

- Kusově tzn. změřen každý kus, adjustován a zapsán do Číselníku dle bodu 4) písm. a), b) tohoto článku.
- Hromadně v hraních. Objem hraní bude stanoven dle bodu 4 písm. d) tohoto článku za předpokladu splnění podmínek pro příjem v hraních na OM dle bodu 5) písm. b) tohoto článku. Po ukončení směny nesmí zůstat na Lokalitě OM neadjustované kusy, hraně. Odvoz dříví vyráběného touto metodou může být Smluvním partnerem

realizován po fyzické přejímce dříví a akceptaci Číselníku pracovníkem Lesů ČR. V Zadávacím listu bude uvedeno: „Příjem dříví proudová metoda“.

7) Příjem dříví dle výstupu měřicího systému harvestoru u harvestorových technologií.

- a) Použití výstupu měřicího systému harvestoru není přípustné u těch typů strojů, kde je z technického hlediska umožněna na výstupu nezachycená manipulace s údaji.
- b) Použití výstupu měřicího systému harvestoru je dále podmíněno předáním dat z měřicího zařízení harvestoru Lesům ČR a provedením kontrolního měření Lesy ČR, tj. porovnáním výstupu harvestoru s provedeným ručním měřením vždy při zahájení prací na daném revíru.
- c) Kontrolní měření se provádí proměřením délek, průměrů a objemu u nejméně 7 těžných stromů a zároveň minimálně 5 m³, u těžby +40 let 3 m³, u těžby -40 let 1 m³. Do průměrné hmotnosti v porostu 0,20 m³ dle předaných projektů těžebních činností nebo Zadávacích listů bude kontrolováno nejméně 10 ks.
- d) Veškeré množství nspecifikovaných výřezů dříví uvedených na harvestorové sjetině bude započteno do Číselníku vyrobeného dříví.
- e) Dále provádí Lesy ČR namátkové kontrolní měření v nepravidelných intervalech stejným způsobem jako měření při zahájení prací na revíru. Namátkové měření musí být u každého harvestoru provedeno přibližně na každých 1000 m³ mýtní těžby, 600 m³ předmýtní těžby nad 40 let a 200 m³ předmýtní těžby do 40 let. Do kontrolního měření nesmí být zahrnovány jakékoliv extrémní stromy, které nemají v porostu významnější zastoupení a zkreslily by výsledek kontrolního měření (např. okrajové stromy se silnou borkou). Měření je prováděno s přesností na 0,01 m³ dle ČSN 480009. U rozměrů, které nejsou podchyceny touto normou, budou použity objemy stanovené předem vzájemnou písemnou dohodou smluvních stran.
- f) Smluvní partner tímto není zbaven povinnosti provádět kalibraci měřicího zařízení harvestoru dle postupu daného výrobcem.
- g) Jestliže není výsledek srovnávacího měření v souladu s měřením harvestoru (přípustná tolerance $\pm 2\%$, přičemž je nepřípustný pravidelný jednosměrný rozdíl), provádí se příjem dříví dle délek nebo měřením v hraních, případně měřením čepových tloušťek, nebo výjimečně jiným, písemně dohodnutým způsobem. Měření harvestoru nebude považováno za směrodatné od posledního kontrolního měření, které bylo provedeno s přípustnou tolerancí. Pokud bylo v takovém případě dříví již vyexpedováno, případně není možné provést jeho přeměření, je objem dříví zpracovaný v období mezi oběma kontrolními měřeními procenticky snížen nebo zvýšen o zjištěný rozdíl.

8) Adjustace dříví

- a) Čelo každého kusu měřeného jednotlivě musí být označeno délkou v m a průměrem v cm lesnickou křídou nebo číslovačkou.
- b) Dříví, jehož objem se zjišťuje podle bodu 4) písm. a) tohoto článku, musí být zřetelně označeno pořadovým číslem kusu vyraženým číslovačkou. V případě příjmu dříví na Lokalitě P lze označit pořadovým číslem pouze oddenkový výřez za podmínky zachování vizuální celistvosti kmene do kontroly revírníkem. Případně po dohodě s Lesy ČR lze označit toto dříví štítkem z vhodného materiálu.
 - Použití shodných pořadových čísel vyražených číslovačkou v průběhu jednoho roku na jednom revíru Lesů ČR není přípustné. Stejně tak není přípustná shoda pořadových čísel v roce u dříví gravitujícího ke stejné lesní cestě nebo lesní svážnici z různých revírů.
 - Použití shodných pořadových čísel výřezů v průběhu jednoho roku není přípustné.
- c) Dříví, jehož objem se zjišťuje podle bodu 4) písm. b) tohoto článku, musí být zřetelně označeno hmotovým číslem číslovačkou. Za hmotové číslo se považuje buďto objem

v desetínách podle „Souboru tabulek pro krychlení surového dříví v desetínách“, (doporučeno MZe, 1996), resp. podle "Tabulek pro krychlení surového dříví v 0,1 m³", 2. upravené vydání ÚHÚL 1990 č.p. 164/90, nebo objem v setinách podle tabulek dle bodu 4) písm. a) tohoto článku.

- d) U tyčí musí být čelo každého kusu označeno lesnickou křídou nebo číslovačkou příslušnou třídou podle „Souboru tabulek pro krychlení surového dříví v desetínách“ (doporučeno MZe, 1996).
- e) Hráně rovnaného dříví musí být označeny pořadovým číslem, zřetelně vyraženým číslovačkou na čele jednoho povytaženého kusu nebo označeny barvou. Číslo hráně musí zajistit jednoznačnou identifikaci hráně v Číselníku (např. jedinečným pořadovým číslem), které se nesmí v rámci revíru a kalendářního roku opakovat. Příjem v hráních se provádí podle DP. Na hráni musí být označeny sekce a naměřené výšky jednotlivých sekcí v cm.

9) Průměrná hmotnatost

- a) Průměrnou hmotností se rozumí podíl evidovaného objemu Hroubí a oddenkových kusů za dřevinu ze sumáře Číselníku bez rozlišení CK matematicky zaokrouhlený na dvě desetinná místa, pokud není stanoveno Přílohou č. Z2 – Ostatní informace nebo dohodou smluvních stran jinak.
- b) Průměrná hmotnatost dříví těžného harvestory se stanoví předem písemnou dohodou odsouhlasenou KŘ Lesů ČR některým z těchto způsobů:
- odvozením z počtu kmenů vyznačených k těžbě v porostech předávaných Projektem (počítadlo, svérkovací manuál...),
 - odvozením z porovnání celkového množství těžné hmoty a z počtu těžných kmenů v porostu zjištěných na základě počtu těžných kmenů na zkusné ploše; v porostech do 40 let minimálně 1 zkusná plocha o výměře 0,01 ha na 1 ha, v porostech přes 40 let minimálně 1 zkusná plocha 0,02 ha na 1 ha,
 - metodou označování oddenkových kusů při těžbě harvestorem barvou (nástřík kácecí hlavicí apod.) a jejich evidencí v Číselníku,
 - metodou zjištění počtu vytěžených stromů spočítáním pařezů,
 - využitím průměrné hmotnatosti z LHP se zohledněním přírůstu,
 - jinou metodou, přičemž použití metody musí být podloženo srovnávacím měřením.

III. Číselník

- 1) Číselník je vyhotovován Smluvním partnerem pro každou těžnou porostní skupinu zvlášť a obsahuje tyto údaje:
- a) Označení Smluvního partnera, označení lesní správy Lesů ČR, revíru, porostní skupiny, zařazení do druhu těžeb dle zadání v Projektu nebo Zadávacím listu a objemu.
- b) U dříví, jehož objem se zjišťuje podle čl. II. bodu 4) písm. a) této Přílohy, se uvedou oddenkové kusy, pořadové číslo, dřevina, délka, průměr, objem a ceníkový kód.
- c) Dříví, jehož objem se zjišťuje podle čl. II. bodu 4) písm. b) této Přílohy, bude evidováno podle dřevin a četnosti jednotlivých kusů v příslušných hmotových třídách s označením oddenkových kusů, uvedením objemu a zařazením do ceníkových kódů. Pokud je přijímáno dříví hmotovým číslem v setinách, musí být Číselník zpracován pomocí datového záznamníku.
- d) Dříví charakteru tyčí, jehož objem je zjišťován podle čl. II. bodu 4) písm. c) této Přílohy, je měřeno a evidováno podle dřevin a četnosti jednotlivých kusů v příslušných třídách s uvedením objemu a zařazením do ceníkových kódů.
- e) Rovnané dříví, jehož objem se zjišťuje podle čl. II. bodu 4) písm. d) této Přílohy, je evidováno podle dřevin a pořadových čísel hrání s uvedením objemu a zařazením do

ceníkových kódů. Číselník musí obsahovat veškeré naměřené rozměry jednotlivých hrání (délka, šířka, výšky jednotlivých sekcí).

- 2) Číselník se vždy vyhotovuje jako písemný záznam s jedinečným evidenčním číslem, které se v rámci kalendářního roku a revíru nesmí opakovat, ve dvou vyhotoveních, z nichž originál obdrží Lesy ČR a kopii Smluvní partner.
- 3) Každý Číselník včetně jeho sumáře u obou vyhotovení musí být opatřen, datem a čitelným podpisem osoby oprávněné jednat za Smluvního partnera.
- 4) Číselník může být vyhotoven ručně na předepsaném tiskopisu nebo jako výstup ze záznamníku dat, PC či jinak s tím, že splňuje veškeré náležitosti uvedené v předchozích odstavcích tohoto článku a součástí software pro zjišťování objemu jsou normy a tabulky uvedené v čl. II. bodu 4) této Přílohy.
- 5) Za každou porostní skupinu se vyhotovuje vždy za příslušný měsíc sumář Číselníku, který obsahuje v členění podle dřevin a podle ceníkových kódů sumu evidovaného objemu dříví, počet oddenkových kusů (pokud jsou nutné pro stanovení hmotnosti) a průměrnou hmotnost za dřevinu. Sumář dále obsahuje kontrolní součty včetně uvedení celkového množství evidovaného dříví v porostní skupině. Časově oddělené těžby v jednom porostu a měsíci, kdy Zadávací list na další těžbu byl vystaven po odevzdání a odsouhlasení Číselníků a ukončení těžební činnosti Smluvním partnerem, se vykazují samostatně, na základě samostatných sumářů Číselníků.

IV. Soustředování dříví

- 1) Z těžných porostů musí být soustředěno veškeré dříví určené do příjmu dříví.
- 2) Soustředování musí být provedeno způsobem, který maximálně omezí vznik erozních rýh pojezdem soustředovacího prostředku a vlečením kmenů, poškození nárostu cílových dřevin na ploše s přirozeným zmlazením, a poškození stojících stromů.
- 3) Na stojící živé stromy nesmí být bez patřičného podložení uvazováno lano, kladky apod., strom nesmí být jako kladka použit. Stromy poškozené soustředováním - odřený kmen (báze kmene) - musí být ošetřeny vhodným fungicidem v termínech stanovených Smlouvou.
- 4) Potěžebními úpravami se rozumí asanace porostní plochy, lesních skládek, lesních cest, lesních svážnic a technologických linek (ČSN 736108 z června 2016, resp. ČSN 736108 z února 1996), a značených turistických a ostatních tras, stezek a pěšin, vodotečí a meliorační sítě, oplocenek a jiných zařízení poškozených těžbou a transportem dříví musí být započata neprodleně po provedení těžebních činností v příslušném porostu a dokončena nejpozději do 30 dnů po ukončení těžebních prací. Lhůta 30 dnů neplatí v případě časového prolínání realizace těžby se zadáním další těžby, jejíž přibližování bude prováděno po stejné trase zásahu. A dále tato lhůta neplatí pro zajištění bezpečné průjezdnosti lesních cest 1. a 2. třídy a lesních svážnic (ČSN 736108 z června 2016), resp. lesních cest 1. až 3. třídy (ČSN 736108 z února 1996), značených turistických a jiných tras, chodníků, a zajištění průtočnosti vodotečí a meliorační sítě, které musí být provedeny vždy do konce pracovní směny. V oblastech označených v Zadávacím listu jako ohrožené vodní erozí musí být asanace erozních rýh provedena do konce směny následující po směně, při které erozní rýha vznikla. Při poškození oplocenky musí být do konce pracovní směny, při níž k poškození došlo, provedena provizorní oprava, zabráňující vstupu zvěře do oplocenky. Poškození oplocenky bude ihned oznámeno Lesům ČR. Definitivní oprava oplocenky bude provedena současně s ukončením těžebních prací ohrožujících pádem stromu oplocenku. V rámci asanace budou uvedeny veškeré vývraty do stabilní polohy ve všech porostech, kde to je s použitou těžební technologií možné. Za stabilní polohu vývratu pro tyto účely lze považovat vrácení kořenového koláče do původní polohy nebo jeho překlopení na pařez tak, aby nemohlo dojít k samovolnému uvolnění.
- 5) Předpokládá se, že lesní cesty, lesní svážnice a přibližovací (technologické) linky (resp. dopravní síť) jsou v dobrém stavu, odpovídajícím běžnému opotřebení. Sezná-li Smluvní partner nebo Lesy ČR před započítáním činností, že stav některé z lesních cest, lesních svážnic či přibližovacích (technologických) linek je zhoršený, zachytí se výchozí stav v Zadávacím listu, včetně dohody o časovém harmonogramu provádění činností a vzájemného podílu na nápravě a úhradě případných škod.

- 6) Není-li písemnou dohodou smluvních stran stanoveno jinak, je nepřipustné na Lokalitě OM v průběhu těžby a přibližování dříví skládkovat dříví pocházející z jiných porostů, než pro které je konkrétní Lokalita OM určena.

V. Odvoz dříví

Pro účely Smlouvy se užívání a provoz u lesních cest vybudovaných před nabytím účinnosti ČSN 736108 z června 2016 řídí dle tabulky 1), tj. dle ČSN 736108 z února 1996; v ostatních případech dle tabulky 2), tj. dle ČSN 736108 z června 2016.

- 1) Klasifikace LDS (ČSN 736108 z února 1996):

Třída	Kategorie	Max. rychlost v km/hod	Poznámka	Souhlas LS k vjezdu
1L	5,0/40	40	celoroční provoz bez omezení	není potřeba
1L	4,5/30	30	celoroční provoz bez omezení	není potřeba
1L	4,0/30	30	celoroční provoz bez omezení	není potřeba
2L	5,0/30	30	sezónní provoz	souhlas součástí zadávacího listu
2L	4,5/30	30	sezónní provoz	souhlas součástí zadávacího listu
2L	4,0/30	30	sezónní provoz	souhlas součástí zadávacího listu
2L	3,5/20	20	sezónní provoz	souhlas součástí zadávacího listu
3L	3,5/15	15	pouze v příznivých podmínkách	souhlas součástí zadávacího listu
3L	3,0/15	15	pouze v příznivých podmínkách	souhlas součástí zadávacího listu

- 2) Klasifikace lesních cest a lesních svážnic (ČSN 736108 z června 2016):

Třída	Kategorie	Max. rychlost v km/hod	Poznámka	Souhlas LS k vjezdu
1L	4,5/30	30	celoroční provoz bez omezení	není potřeba
1L	4,5/20	20	celoroční provoz bez omezení	není potřeba
1L	4,0/30	30	celoroční provoz bez omezení	není potřeba
1L	4,0/20	20	celoroční provoz bez omezení	není potřeba
2L	4,5/30	30	sezónní provoz	souhlas součástí zadávacího listu
2L	4,5/20	20	sezónní provoz	souhlas součástí zadávacího listu
2L	4,0/30	30	sezónní provoz	souhlas součástí zadávacího listu
2L	4,0/20	20	sezónní provoz	souhlas součástí zadávacího listu
2L	3,5/20	20	sezónní provoz	souhlas součástí zadávacího listu
3L	-	-	pouze v příznivých podmínkách	souhlas součástí zadávacího listu

- 3) Smluvní partner je povinen při odvozu dříví dodržovat maximální rychlost, nejvyšší povolené hmotnosti (limitní) silničních vozidel, zvláštních vozidel a jejich rozdělení na nápravu dle platné právní úpravy a nepřekročit nejvyšší povolené rozměry vozidel. Poškození LDS vzniklé porušením tohoto omezení se nepovažuje za běžné opotřebení LDS.

VI. Příkladový výpočet měsíční hranice předaného objemu dříví k těžbě v případech jednostranné změny Projektu dle čl. XI. odst. 7 Smlouvy

Dle čl. XI. odst. 6 Smlouvy jsou Lesy ČR oprávněny, v nezbytně nutném rozsahu a jen z vážných důvodů, přistoupit k jednostranné změně Projektu.

Pro případy jednostranné změny Projektu uvedené ve zmíněném článku Smlouvy pod písm. a) Smlouva dále v čl. XI. odst. 7 obsahuje limit pro objem dříví k těžbě, který lze Smluvnímu partnerovi v kalendářním měsíci zadat k těžbě.

Tabulka níže obsahuje příkladové výpočty v závislosti na době trvání Projektu. Za standardní se považuje doba trvání Projektu 12 měsíců (viz tabulka níže - příklad pro dobu trvání Projektu 12 měsíců); zejména v případech, kdy Smlouva nebude účinná od 1. 1. daného roku, nemusí být Projekt pro první rok účinnosti Smlouvy zpracován na období 12 měsíců, nýbrž na období kratší (tabulka níže - zbylé příklady pro dobu trvání Projektu 6 a 10 měsíců).

Objem dříví v Projektu (v m ³)	Doba trvání Projektu (v měsících)	Průměrná projektovaná měsíční těžba (v m ³)	20 % z průměrné projektované měsíční těžby (v m ³)	Hranice 120 % pro měsíční předaný objem dle čl. XI. odst. 7 (v m ³)
100.000	12	8.333	1.667	10.000
	10	10.000	2.000	12.000
	6	16.667	3.333	20.000

PŘÍLOHA č. T3 CENÍK TĚŽEBNÍCH ČINNOSTÍ

pro modelové hodnoty soustředování dříví na Lokalitě OM vyplývající z této Přílohy

Příloha č. T3 - Ceník těžebních činností

kód zakázky: 241253
 název zakázky: Kytlice
 název OJ: LS Rumburk

účastník: UNILES, a.s.
 IČO: 47307706
 ulice: Jiříkovská 913/18
 obec: Rumburk 408 01

Měrná jednotka = Kč/m³

skupina dřevin	-0,09	-0,14	-0,19	-0,29	-0,49	-0,69	-0,99	+1,00
jehličnaté	550	500	450	400	350	300	250	200
listnaté	550	500	450	400	350	300	250	200

Modelové hodnoty soustředování dříví (P - OM) Měrná jednotka = Kč/m³

skupina dřevin	-0,09	-0,14	-0,19	-0,29	-0,49	-0,69	-0,99	+1,00
jehličnaté	170	155	149	81	57	44	73	102
listnaté	152	115	87	48	36	35	51	89

Modelové hodnoty výroby dříví na OM (vč. těžby) Měrná jednotka = Kč/m³

skupina dřevin	-0,09	-0,14	-0,19	-0,29	-0,49	-0,69	-0,99	+1,00
jehličnaté	720	655	599	481	407	344	323	302
listnaté	702	615	537	448	386	335	301	289

Modelové hodnoty vyklizování dříví (P - VM) Měrná jednotka = Kč/m³

skupina dřevin	-0,09	-0,14	-0,19	-0,29	-0,49	-0,69	-0,99	+1,00
jehličnaté	324	262	210	144	114	93	84	75
listnaté	316	246	188	134	108	90	78	72

PŘÍLOHA č. T4 DEFINICE CENÍKOVÝCH KÓDŮ TĚŽENÉHO DŘÍVÍ

Specifikace druhu těžby

10xx – PŮ a MŮ podrostní – těžba vyžadující minimalizaci škod na ponechaných stromech či přirozeném zmlazení (všechny fáze podrostní obnovy) včetně současně zpracovávané nahodilé bez vzniku holiny (CK 1010, 1020, 1030, 1040 a běžné kvality 1000) – charakteristické jsou požadavky na směrové kácení, sortimentní metody, dodržování trasy linek, zatírání event. poškozených stromů i na ploše těžby (zahrnuje původní CK 10xx a 40xx), při které obvykle nevzniká holina.

30xx – MŮ těžba na holině – MŮ těžby nezahrnuté do výše uvedeného; druh těžby 30 se používá pro vykazování úmyslných mýtních těžeb (případně mimořádných těžeb), po kterých vzniká holina (CK 3000). Dále pro vykazování nahodilých těžeb zpracovávaných společně s mýtní úmyslnou těžbou, po kterých vzniká holina (CK 3010, 3020, 3030, 3040) a pro vykazování dříví běžné kvality z nahodilých těžeb, po kterých vzniká holina (CK 3000).

90xx - Nahodilá těžba - kód druhu těžby 90 se používá pro vykazování samostatných nahodilých těžeb, kdy je dříví zpracováváno na ploše nebo roztroušeně v porostu (CK 9010, 9020, 9030, 9040) a nespadá do druhu těžby 10 nebo 30.

Specifikace kvality dříví

- **xx0x** – **běžná** - dříví neodpovídající specifikaci ostatních kvalit.
- **xx1x** – **souše** - odumřelé suché stromy bez asimilačních orgánů nebo s opadávající kůrou, nejedná-li se o dříví zadané ke zpracování v režimu čl. VII. Smlouvy – Obrana a ochrana proti kůrovci jako kůrovcem napadené včetně stojících lapáků (kvalita xx2x).
- **xx2x** – **kůrovcové** – dříví zadané ke zpracování v režimu čl. VII. Smlouvy – Obrana a ochrana proti kůrovci jako kůrovcem napadené dříví, včetně stojících lapáků.
- **xx3x** – **lapák** - evidované ležící stromy připravené pro kontrolu a hubení kůrovci.
- **xx4x** – **živelná** – vývraty, zlomy a stromy s kmenem poškozeným náhlým ohybem působením abiotických činitelů (vítr, sníh, námraza). Za zlom jsou považovány stromy poškozené před těžbou zlomením či viditelným nalomením kmene (v příčném či podélném směru) v místě s tloušťkou větší než 16 cm (včetně), pro předmýtní těžby do 40 let věku je tloušťkový limit 12 cm (včetně).
- **xx9x** – **bez rozlišení** – kvalitativní kód dříví určený pro projektování nahodilých těžeb, u nichž při tvorbě Projektu nelze stanovit podíly jednotlivých kvalit. Použití tohoto kódu pro vykazování skutečnosti se nepřipouští.

PŘÍLOHA č. T5 ŘADIČ VÝKONŮ TĚŽEBNÍCH ČINNOSTÍ

Agregace technologií

V Projektech a při vykazování skutečnosti budou použity neagregované technologie dle tabulky.

Agregovaná technologie	Číslo technologie v projektu	Název
JMP + Koňský potah	11	kůň P-OM
JMP + Traktor	22	UKT P-OM
JMP + Kombinace	33	kombinace
Harvestor	47	harvestor + vyv.traktor
JMP + Lanovka	55	lanovka P-OM

PŘÍLOHA č. Z1/a VZOR ZADÁVACÍHO LISTU - TĚŽEBNÍ ČINNOSTI

Zakázka/xxx/yvy/rrrr

Zadávací list těžebních činností

Lesní správa: _____ Revír: _____
 SÚJ: _____ Porostní skupina _____
 Plocha porostní v ha: _____ Plocha těžebního zásahu v ha: _____
 Druh těžby: _____ m³ celkem: _____

Dřevina	m ³	termín				

Barva vyznačení - Těžebního zásahu: _____ Přibližovacích linek: _____
 Určení lesní skládky: _____
 Technologie přibližování: _____
 Předpokládaný termín - Zahájení : _____ Ukončení: _____
 Popis stavu cest, svážnic a linek: _____

DL vyhotoví: Za LČR Za SP

Zvláštní podmínky: zóna CHKO OP Vodních zdrojů ZCHÚ Jiné
 Dne: Za Lesy ČR předal Za SP převzal

Převzetí Porostu - pracoviště po dokončení prací
 TČ provedena v souladu s projektem a ZL a potěžební úpravy dokončeny*
 Zjištěné závady*:

Závady odstraněny dne:

Dne: Za Lesy ČR převzal Za SP předal
 Dne: Za Lesy ČR akceptoval

* nehodící se škrtněte

PŘÍLOHA č. Z1/b VZOR ZADÁVACÍHO LISTU - ROZTROUŠENÁ NAHODILÁ TĚŽBA

Evidence nahodilé těžby a zadání jejího zpracování č.							
Adresa SP:				Adresa Lesů ČR: Lesy České republiky, s.p., lesní správa			
PSČ:		DIČ:		PSČ:		DIČ:	
IČO:		DIČ:		IČO:		DIČ:	
por.	ks	m ³	požadovaný termín	požadovaný způsob zpracování	zpracováno m ³	zpracováno datum	Poznámka
Objednáno dne:				Podpis:			

Za SP převzal dne:

Podpis:

Poznámky k převzetí zadání:

Převzetí po dokončení prací

Za Lesy ČR převzal dne:

Podpis:

Poznámky k převzetí prací:

Za Lesy ČR akceptoval dne:

Podpis:

PŘÍLOHA č. Z1/c VZOR ZADÁVACÍHO LISTU - OBJEDNÁVKA ASANACE

Evidence kůrovcových stromů a zadání jejich asanace č.

Adresa SP: Adresa
Lesů ČR: Lesy České republiky, s.p., lesní správa

PSČ: PSČ:
IČO: DIČ: IČO: DIČ:

por.	ks	m ³	požadovaný termín	požadovaný způsob asanace	asanováno m ³	asanováno datum	Poznámka

Objednáno dne:

Podpis:

Za SP převzal dne:

Podpis:

Poznámky k převzetí zadání:

Převzetí po dokončení prací

Za Lesy ČR převzal dne:

Podpis:

Poznámky k převzetí prací:

Za Lesy ČR akceptoval dne:

Podpis:

Příloha č. Z2 - Ostatní informace

kód zakázky:	241253
název zakázky:	Kytlice
číslo OJ:	241
název OJ:	LS Rumburk
číslo KŘ:	36
název KŘ:	Liberec
výměra [ha]:	6 720
těžba celkem:	280510 m ³

Podíl nahodilých těžeb v uplynulých letech LHP [%]	95
--	----

Procentuální výše nezdaru v uplynulých letech [%]	30
---	----

NEKALAMITNÍ SUJ								
Specifika SÚJ:								
Revíry: Kytlice (LR 07), Prysk (LR 08), Studený vrch (LR 09), Všemily (LR 10)								
...								
Stručný rozsah a omezení ZCHÚ, CHKO, PHO, případně omezení jinými vlastníky a uživateli:								
...								
na SUJ jsou zastoupena tato ZCHÚ :								
CHKO Lužické hory - kód 54, výměra LČR 4454 ha; LR 07, 08, 09, 10								
CHKO Labské pískovce - kód 53, výměra LČR 1601 ha; LR 10								
CHKO České středohoří - kód 51, výměra LČR 321 ha; LR 08								
PR Pavlínino údolí - kód 1638, výměra LČR 165,4 ha, LR 10								
PR Studený vrch - kód 424, výměra LČR 96,55 ha, LR 09								
NPP Zlatý vrch - kód 533, výměra LČR 4,38 ha, LR 09								
PP Liska - kód 216, výměra LČR 6,52 ha, LR 09								
PP Noldentelch - kód 2254, výměra LČR 0,67 ha, LR 10								
PP Pustý zámek - kód 352, výměra LČR 1,99 ha, LR 08								
PR Maiberg - kód 5979, výměra LČR 9,30 ha, LR 10								
...								
na SUJ jsou vyhlášeny Evropsky významné lokality (EVL):								
České Švýcarsko - kód 2797, výměra LČR 710,25 ha, LR 10								
Lužickohorské bučiny - kód 2824, výměra LČR 546,6 ha, LR 07								
Studenec - kód 5499, výměra LČR 846,2 ha, LR 09								
Údolí Chřibské Kamenice - kód 2842, výměra LČR 183,88 ha, LR 07								
...								
na SUJ je vyhlášena ptačí oblast Labské pískovce - kód 2300, výměra 1001 ha, LR 10								
...								
Pásma ochrany vodních zdrojů (PHO) v rozsahu 364 ha								
...								
Zastoupení PLO a LVS:								
PLO/LVS	1	2	3	4	5	6	7	
5	0%	0%	29%	20%	51%	0%	0%	
19	3%	0%	10%	8%	43%	35%	1%	
Plošné zastoupení PLO 5 je 8%, PLO 19 je 92 %								
...								
Předpokládaný podíl těžeb v kvartálech:								
1.kvartál	0,2							
2.kvartál	0,3							
3.kvartál	0,3							
4.kvartál	0,2							
celkem	1							
...								
Obvyklý podíl starých zlomů (bajonetů) 40 %, toto dříví je zařazováno do běžné kvality dříví								
Podíl rizikových těžeb (v intravilánech obcí, podél silnic a železničních tratí, přetahování nahnutých stromů a stromů ze zmlazení, nebezpečné kácení) je 17 % z celkového souřezaného objemu těžeb.								
Ve výše uvedených podílech rizikových těžeb a přetahování se nepočítá s hrazením vícenákladů.								
Rámcové zastoupení hlavních dřevin v jednotlivých ceníkových skupinách dřevin:								
SD 1 (SM, JD, DG) ... SM 100%								
SD 2 (BO, MD, DG) ... BO 67 %, MD 32%, DG 1%								
SD 3 (BK, JS, JV) ... BK 88 %, JS 7 %, JV 5 %								
SD 4 (DB, BR, OsL - T) ... DB 43 %, BR 50 %, ost. Tvr. 7%								
SD 5 (OL, TP, OsL - M) ... OL 41 %, TP 19 %, OsL - M 40 %								

Minimální plošný rozsah výchovných zásahů do 40 let je 200 ha ročně

Podíl výchov z přirozené obnovy je 30%

Z důvodu omezení daných certifikací lesů PEFC je vyloučeno použití přípravků pro ochranu rostlin s účinnými látkami zařazenými do kategorie Ia, Ib dle klasifikace WHO, pokud existuje nákladově srovnatelný alternativní přípravek s jinou účinnou látkou.

Jakékoli použití vyloučeného přípravku, jakož i jeho náhrada v případě, že je jeho použití definováno v ostatních informacích, je podmíněno písemným souhlasem Lesů ČR.

Sadební materiál LČR nebude použit

Nepřipouští se tvarování sadebního materiálu

Na SUJ se nachází dvě genové základny - GZ 082-1 (LR 08, 09) , GZ 313-1 (LR 07) vyhlášené pro BK;

podíl obnovy BK v GZ činí 30% z celkového počtu SaMa BK ze zakázky

Blíže definice ceníkových kódů PC:

11010 Možný podíl mechanizovaného shrnování klestu 50 %, jehličnatý klest 90 % - listnatý klest 10%

11110 Možný podíl mechanizovaného shrnování klestu 50 %, jehličnatý klest 90 % - listnatý klest 10%

Na holinách s plochou vyšší než-li 1,00 ha je umožněna maximální šířka základny pruhů 4 m.

11120 Možný podíl mechanizovaného shrnování klestu 50 %

Na holinách s plochou vyšší než-li 1,00 ha je umožněna maximální šířka základny pruhů 4 m.

11610 Hmoty bude vyřezána a sнесena do hromad nebo pruhů s klestem (viz.př.č.3 - výk.11/111). V případě pálení klestu bude pálena i hmota z dočištění plochy. Průměr vyřezávaných jedinců 1000 ks/ha, prům.výška 3 m

12020 Možný podíl mechanizované přípravy 80 %

Šířka pruhů min. 50 cm, vzdálenost středu pruhů 150 cm

12120 Možný podíl mechanizované přípravy 50 %

Šířka pruhů min. 50 cm, vzdálenost středu pruhů 150 cm

14010 Použité osivo dodá LČR. Donáška semen na místo výsadby ve vhodných obalech proti zapaření, nebo vysychání. Součástí práce bude vyhledání místa pro výsev, nakypření půdy do hloubky 5 cm v ploškách o velikosti 10x10 cm, provedení ručního výsevu, přitlačení zeminy. Možný podíl mech.výsevu 20%.

14050 Použité osivo dodá LČR. Donáška semen na místo výsadby ve vhodných obalech proti zapaření, nebo vysychání. Součástí práce bude nakypření půdy po celé ploše do hloubky 5 cm, provedení výsevu, přitlačení zeminy. Možný podíl mech.výsevu 50%.

14110 Použité osivo dodá LČR. Donáška semen na místo výsadby ve vhodných obalech proti zapaření, nebo vysychání. Součástí práce bude vyhledání místa pro výsev, strhnutí drnu,nakypření půdy do hloubky 5 cm v ploškách o velikosti 10x10 cm, provedení ručního výsevu, přitlačení zeminy. Možný podíl mech.výsevu 20%.

14120 Použité osivo dodá LČR. Donáška semen na místo výsadby ve vhodných obalech proti zapaření, nebo vysychání. Součástí práce bude vyhledání místa pro výsev, strhnutí drnu,nakypření půdy do hloubky 5 cm v ploškách o velikosti 100x100 cm, provedení výsevu, přitlačení zeminy. Možný podíl mech.výsevu 20%.

14150 Použité osivo dodá LČR. Donáška semen na místo výsadby ve vhodných obalech proti zapaření, nebo vysychání. Součástí práce bude strhnutí drnu a nakypření půdy po celé ploše do hloubky 5 cm, provedení výsevu, přitlačení zeminy. Možný podíl mech.výsevu 50%.

16010 Podíl jamek 35x35 cm min.20 %, jamky prokopané po celé ploše do hloubky 20 cm, ostatní dle přílohy P3

16020 možný podíl sadby rýhovacím strojem 10 %

16210 Podíl jamek 35x35 cm min.20 %, jamky prokopané po celé ploše do hloubky 20 cm, ostatní dle přílohy P3

16610 Podíl jamek 35x35 cm 100 %, jamky prokopané po celé ploše do hloubky 20 cm, ostatní dle přílohy P3

Součástí prací je i vyhledávání "nezdarů" (volných míst k zalesnění po ploše).

16220 Možný podíl sadby rýhovacím strojem 10 %

16620 Součástí prací je i vyhledávání "nezdarů" (volných míst k zalesnění po ploše).

16280 Sadba za využití jamkovače, min. průměr jamky 20 cm.

16900 2000 ks/ha, jamková sadba, jamky 35x35 cm prokopané po celé ploše do hloubky 20 cm, ostatní dle přílohy P3

22040 Oplocenky budou dodány s horním, středovým i dolním ráhmem u 100 %

Ráhna budou přitlučena z vnější strany oplocenky, spodní ráhno bude upevněno v úrovni země.

Ráhna při použití plochého řeziva budou mít min. tloušťku 3 cm a min. šířku 7 cm.

Lesnické pletivo ve spodní části (min do výše 0,75 m) vzdálenost drátů 5 cm.

Minim. Středový prům. kůlů bude v rozmezí 15 - 20 cm.

Přeazy budou zpevněny zavětrováním po obou stranách a to jak z vnějšku tak vnitřku oplocení.

Pletivo nebude k hornímu ráhnu připevněno drátem .

Spojovací materiál (hřebíky) pro dřevěnné díly bude dostatečně pevný a dlouhý, minimálně však 120 mm.

Žebříkové přeazy oplocenek - vzdálenost příček max. 30 cm, délka příček 130 cm - přesah 15 cm na každou stranu.

22980 Oprava oplocení s výměnou nosných dílů (kůlů a ráhen) bez výměny pletiva. Výměna kůlů se týká mechanického poškození (např. přeražení), poškození z důvodu hniloby, atd. Výměna kůlů není omezena stářím ani objemem. Do ceny je nutno mimo jiné zakalkulovat také manipulaci s ponechaným pletivem (sejmutí a opětovné napnutí a ukotvení). Parametry ráhen a kůlů dle typu oplocenky budou shodné s c.k. 22010 .

Drobné opravy oplocenek budou vykazovány na výkon 22 991 za použití hodinové sazby (c.k. 58110).

Oprava přeplocením - výměna veškerých dřevěnných prvků (vč. nosných) a zároveň pletiva je zakalkulována v c. kódech pro likvidace oplocenek 22210 a stavbu nových oplocenek 22010 (ve skutečnosti

bude vykazováno výk.22 982, 22 983).

- 23010 konstrukce viz. oplocenka Drátěná vysoká, délka pole 3m
- 23110 Přípravky s účinnou látkou - destilační zbytky tuků, ovčí tuk, olej tálový surový, křemenný písek.
Meziroční obměna přípravků z důvodu navykání zvěře
Na plochách uměle zalesněných bude ošetřeno 100% životaschopných sazenic.
U přirozených náletů bude ošetřen počet sazenic odpovídajícímu minim.sponu pro danou dřevinu rovnoměrně k ploše.
- 23120 Přípravky s účinnou látkou - destilační zbytky tuků, ovčí tuk, olej tálový surový, křemenný písek.
Meziroční obměna přípravků z důvodu navykání zvěře
Na plochách uměle zalesněných bude ošetřeno 100% životaschopných sazenic.
U přirozených náletů bude ošetřen počet sazenic odpovídajícímu minim.sponu pro danou dřevinu rovnoměrně k ploše.
- 23150 Ošetření v průměru 6000 ks stromků na hektar.
Přípravky s účinnou látkou - destilační zbytky tuků, ovčí tuk, olej tálový surový, křemenný písek.
- 23160 Ošetření v průměru 6000 ks stromků na hektar.
Přípravky s účinnou látkou - destilační zbytky tuků, ovčí tuk, olej tálový surový, křemenný písek.
- 23620 Oprava poškozených oplůtků - výměna nosných kůlů, předráťování.
- 24010 Plošky o průměru 80 cm (40 cm od sazenice na každou stranu).
Součástí činnosti je i vyhledávání sazenic předrůstavých buření po ploše (v případech, kdy není ožínána celá plocha).
- 24020 Podíl pruhů umístěných mezi řádky sazenic 50 %, vzdálenost řádků 1 m, šířka pruhů 80 cm, podíl ožínání pruhů umístěných na řádku sazenic 50 %, vzdálenost řádků 2 m, šířka pruhů 80 cm.
- 24210 Plošky o průměru 80 cm (40 cm od sazenice na každou stranu).
- 24510 Prům. výška do 2 m (80%), nad 2m (20%), počet vyř. jedinců v průměru 50000 ks/ ha
- 25010 Přípravky s účinnou látkou - Alfa-cypermethrin s přídavkem barviva nebo látky se stejným účinkem
Plocha musí být ošetřena tak, aby barvivo bylo na sazenicích jasně zřetelné v době předání ošetřené plochy.
- 31010 cca. 40000 ks/ha, prům. výška do 1 m
Výchovný zásah v přehoustlém nárůstu do výšky 1,5 m, kdy cílem je snížení počtu jedinců na jednotce plochy.
- 31310 Prořezávky do 4m 50 %, nad 4m 50 % Porosty z přirozené obnovy 30 %
Dle přílohy P3 se rozumí nežádoucím jedincem veškeré dřeviny (včetně keřů) škodící cílovým dřevinám.
Prořezávkou se rozumí i zásah zaměřen převážně na likvidaci nežádoucích dřevin - např. BŘ , OS , ...
- 31410 Prořezávky do 4m 50 %, nad 4m 50 % Porosty z přirozené obnovy 30 %
Dle přílohy P3 se rozumí nežádoucím jedincem veškeré dřeviny (včetně keřů) škodící cílovým dřevinám.
Prořezávkou se rozumí i zásah zaměřen převážně na likvidaci nežádoucích dřevin - např. BŘ , OS , ...
- 31510 Prořezávky do 4m 50 %, nad 4m 50 % Porosty z přirozené obnovy 30 %
Dle přílohy P3 se rozumí nežádoucím jedincem veškeré dřeviny (včetně keřů) škodící cílovým dřevinám.
Prořezávkou se rozumí i zásah zaměřen převážně na likvidaci nežádoucích dřevin - např. BŘ , OS , ...
- 31610 Linky široké 4m, vzdálenost linek 40 m, hmota z linek bude vyklizena do porostu.
- 32310 Výchovný zásah v porostu v nezužitkovatelné hmotě. Hroubí bude rozřezáno na sekce 2m. Nezužitkovatelná hmota bude uložena tak, aby nebránila ve vyklizování užitkového dříví. Prům.množství vyřezaných jedinců 2000 ks/ha.
Zásah při kterém je rozřezána i stará dřevní hmota.
Součástí zásahu je vložení rozčleňovacích linií dle pokynů oprávněné osoby.
- 32330 Výchovný zásah v porostu v nezužitkovatelné hmotě. Hroubí bude rozřezáno na sekce 2m. Nezužitkovatelná hmota bude uložena do pruhů a hromad dle pokynů odp.osoby tak, aby nebránila ve vyklizování užitkového dříví.
Zásah při kterém je rozřezána i stará dřevní hmota. Prům.množství vyřezaných jedinců 2000 ks/ha.
Součástí zásahu je vložení rozčleňovacích linií dle pokynů oprávněné osoby.
- 36010 Deskové lapače PVC jsou k dispozici na lesní správě včetně feromonových odparníků.
- 36030 Přípravky s účinnou látkou - Alfa-cypermethrin s přídavkem barviva nebo látky se stejným účinkem
Dřevo musí být ošetřeno tak, aby barvivo bylo na dřevě jasně viditelné. Rozdělení kmene na 3 sekce, přetahování do 100 m.
- 36160 Přípravky s účinnou látkou - Alfa-cypermethrin s přídavkem barviva nebo látky se stejným účinkem
Dřevo musí být ošetřeno tak, aby barvivo bylo na dřevě jasně viditelné.
- 36330 Přípravky s účinnou látkou - Alfa-cypermethrin s přídavkem barviva nebo látky se stejným účinkem
Dřevo musí být ošetřeno tak, aby barvivo bylo na dřevě jasně viditelné.
- 36430 Přípravky s účinnou látkou - Alfa-cypermethrin s přídavkem barviva nebo látky se stejným účinkem
Dřevo musí být ošetřeno tak, aby barvivo bylo na dřevě jasně viditelné.
- 36345 Dodávka insekticidních sítí bude součástí cenové kalkulace. Ostatní dle popisu v příloze P3.
- 36346 Postup dle přílohy P3.
- 36510 Chemické ošetření těžebních zbytků po ploše.
Přípravky s účinnou látkou - Alfa-cypermethrin s přídavkem barviva nebo látky se stejným účinkem
Dřevo musí být ošetřeno tak, aby barvivo bylo na dřevě jasně viditelné.
- 36550 drcení přímo v porostu
- 43040 vyřezaná hmota zkrácená na sekce o délce max. 2 m bude snesena do hromad či řad způsobem dle výkonu 11/111 přílohy P3.

PŘÍLOHA č. Z2 OSTATNÍ INFORMACE

PŘÍLOHA č. Z3 ZÁSADY BEZPEČNOSTI A OCHRANY ZDRAVÍ PŘI PRÁCI

Tato Příloha platí pro smluvní územní jednotku (dále jen SÚJ) č.

1. Na dané SÚJ se vyskytují zvláštnosti a působí rizika:

.....
.....
.....

2. V nutném případě lze telefonicky kontaktovat:

- hasiče	telefonní číslo	150
- lékařskou záchrannou službu		155
- policii		158
- integrovaný záchranný systém		112
- revírníka (lesníka, správce toků):	

3. Smluvní partner:

3.1 Při provádění prací musí zajistit u sebe a i u svých zaměstnanců a spolupracovníků dodržování obecně závazných právních předpisů k bezpečnosti a ochraně zdraví při práci, k požární ochraně a k ochraně životního prostředí.

3.2 Při provádění prací souvisejících s plněním předmětu Smlouvy odpovídá u sebe, případně u svých zaměstnanců a spolupracovníků zejména za:

- a) odbornou a zdravotní způsobilost pro vykonávání práce a dále za to, že v případě vzniku pracovního úrazu zaznamená do vlastní knihy úrazů údaje požadované v ustanovení § 2 nařízení vlády č. 201/2010 Sb., o způsobu evidence úrazů, hlášení a zasílání záznamu o úrazu, ve znění pozdějších předpisů, a tyto údaje předá i kontaktní osobě Lesů ČR k provedení záznamu o úrazu v evidenci Lesů ČR,
- b) řádný technický stav používaných strojů, zařízení, nástrojů a nářadí dle požadavků výrobců,
- c) používání odpovídajících osobních ochranných pracovních prostředků,
- d) organizaci prací tak, aby na pracovišti nevykonával práce osamocенý pracovník,
- e) dodržování bezpečné vzdálenosti při provádění prací a za to, aby do ohrožených prostorů nevstoupila žádná jiná osoba než ta, která práce provádí,
- f) za neohrožení provozu na silničních komunikacích, železničních tratích, za neohrožení ochranných pásem, za ochranu telefonního a elektrického vedení, produktovodů a jiného majetku, pokud jsou v dosahu prováděných prací,
- g) dodržování zásad určených výrobcem pro bezpečné zacházení s přípravky na ochranu rostlin, likvidaci obalů, zbytků přípravků a odpadů,
- h) za používání biologicky odbouratelných olejů a hydraulických kapalin šetrných pro životní prostředí a za zamezení úniků ropných produktů při práci a manipulaci s nimi,
- i) škody na životech a zdraví lidí, životním prostředí a na majetku České republiky nebo Lesů ČR či dalších osob, ke kterým dojde při zajišťování nebo provádění činností v důsledku nevhodných pracovních postupů nebo technologií, používání nevhodných ropných produktů, chemikálií či závadných látek a materiálů, případně nedodržením obecně závazných právních předpisů,
- j) za škody, které způsobí on nebo jeho zaměstnanci či spolupracovníci dopravou osob nebo materiálu do místa plnění předmětu Smlouvy, v místě plnění a v jejich bezprostředním okolí nebo cestou z místa plnění,
- k) stabilizaci lesních skládek dříví.

PŘÍLOHA č. Z4 ZÁSADY POŽÁRNÍ OCHRANY

Tato Příloha obsahuje zásady pro rozdělávání ohňů, pálení klestu, dále nevyužitelných Těžebních zbytků, popř. kůry v lesních porostech a na lesních pozemcích.

Smluvní partner je oprávněn používat otevřený oheň pouze v souladu se Zákonem o lesích a obecně závaznými právními předpisy k požární ochraně. Při pálení klestu, kůry, dále nevyužitelných Těžebních zbytků (dále jen „pálení“) je povinen dodržet tyto podmínky:

- 1) V období duben až říjen se pálení zakazuje. Výjimky mohou v období nepříznivém pro vznik požáru povolit Lesy ČR z těchto důvodů:
 - a) Výrazné snížení produkční plochy uložení klestu a Těžebních zbytků do pruhů.
 - b) Hrozba přemnožení hmyzích škůdců.
 - c) Neúměrné zvýšení pracnosti při snášení klestu do pruhů.
- 2) V období listopad až březen lze provádět pálení při dodržení těchto požárně bezpečnostních opatření:
 - a) Smluvní partner je povinen předem oznámit Lesům ČR termín zamýšleného pálení. Lesy ČR jsou oprávněny zamýšlené pálení zakázat. Před započítím pálení Smluvní partner oznámí operačnímu středisku příslušného hasičského záchranného sboru den, dobu a místo zamýšleného pálení a jméno osoby odpovědné za pálení.
 - b) Pálení musí provádět nejméně dvoučlenná skupina s určeným vedoucím, který musí být starší 18 let. Příímý vedoucí skupinu seznámí s pracovními postupy, s pravidly pro pálení, základními požárními předpisy, způsobem přivolání pomoci a upozorní na zvláštnosti pracoviště z hlediska požární ochrany.
 - c) Na pracovišti musí být k dispozici nářadí k zamezení šíření ohně (např. motyky, lopaty, tlumice), případně další prostředky k hašení požáru.
 - d) V blízkosti suchých travin, na rašeliništích, v lesních porostech, na pařezech a jiných požárně nebezpečných místech nebo za trvání požárně nebezpečné situace jako např. za silného větru, dlouho trvajícího sucha apod. je pálení zakázáno.
 - e) Velikost ohniště musí být volena tak, aby okolí nebylo ohrožováno sálavým teplem a úletem žhavých částic z ohně. Kolem vnějšího okraje ohniště musí být v šířce nejméně 1 m odstraněn veškerý hořlavý materiál až do úrovně minerální půdy.
 - f) Přikládání na oheň musí být ukončeno nejpozději do 14:00 hod, v případě vzniku požárně nebezpečné situace ihned.
 - g) Zuhelnatělé zbytky musí být shrnuty od okraje ohniště směrem do jeho středu, a to minimálně o 0,5 metru.
 - h) Pokud není v době pálení souvislá vrstva sněhu o minimální výšce 5 cm nebo vydatný déšť 5 mm/m²/24 hodin bude zajištěn minimální požární dohled nad pracovištěm. Po dobu 5 dnů bude zajištěna kontrola ohnišť minimálně 3x za 24 hodin. O požárním dohledu a kontrole bude učiněn písemný záznam s uvedením časů a osoby, která požární dohled a kontrolu provedla.
 - i) Pokud není v době pálení souvislá vrstva sněhu o minimální výšce 5 cm, nebo vydatný déšť 5 mm/m²/24 hodin bude na místě zajištěn zdroj vody pro hašení v minimálním objemu 1000 litrů i po dobu požárního dohledu. Zdroj vody pro hašení je možno nahradit přenosným HP s hasící schopností 21A v počtu 2 ks nebo 1 ks 34A.
- 3) Smluvní partner je povinen respektovat zákaz rozdělávání ohně a kouření a respektovat požární předpisy týkající se manipulací s pohonnými hmotami a oleji v lese.

- 4) Požárním dohledem se rozumí požárně bezpečnostní opatření, kdy ve stanovených intervalech s ohledem na specifické riziko je kontrolován prostor, kde hrozí vznik požáru. Interval dohledu je stanoven maximálně po jedné hodině a doba dohledu je minimálně 8 hodin.
- 5) Při pálení klestu z důvodu udělené výjimky (viz odst. 1) této Přílohy) bude vždy na těchto pracovištích cisterna s minimálním množstvím hasicí vody o objemu 3 m³ a dále hadice a čerpadla pro případ vzniku potřeby okamžitého hašení. Ohniště budou na konci směny zcela uhašena.

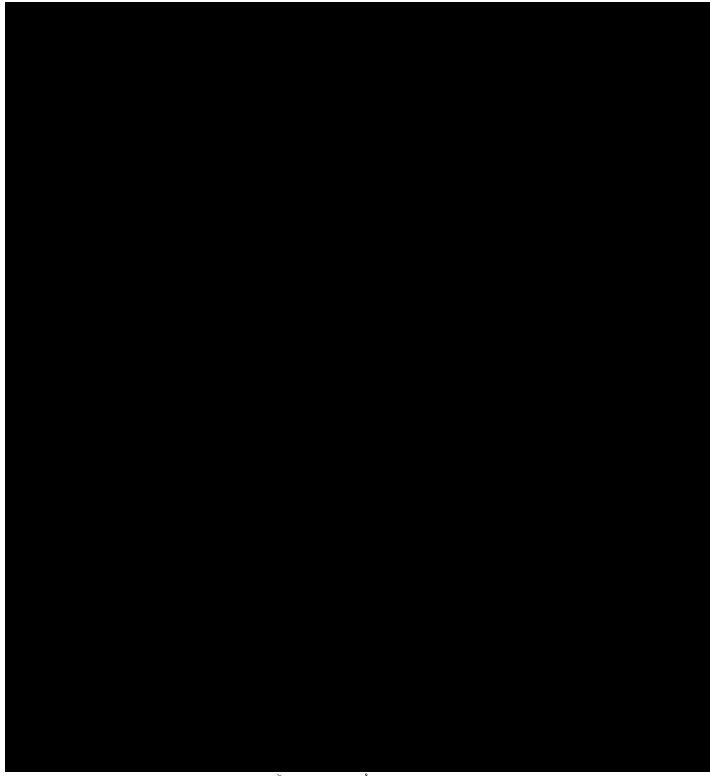

2

