

# Smlouva o výpůjčce

č. S/120/17/0118

uzavřená podle ustanovení § 2193 až § 2200 zákona č. 89/2012 Sb., občanský zákoník ve znění změn a doplňků, dále jen „smlouva“

Hlavní město Praha, sídlo Mariánské nám. 2/2, 110 01 Praha 1 – Staré Město, identifikační číslo 00064581 (vlastnické právo)

**Městská část Praha 20,**

sídlo Jívanská 647/10, 193 21 Praha 9 – Horní Počernice

identifikační číslo 002 40 192

zastoupena: paní Hanou Moravcovou, starostkou, (svěřená správa nemovitostí ve vlastnictví obce) na straně jedné (dále jen „půjčitel“); půjčitel je zřizovatelem vypůjčitele a

**Mateřská škola, Praha 9 – Horní Počernice, Chodovická 1900**

sídlo Praha 9 – Horní Počernice, Chodovická 1900, PSČ 193 00

identifikační číslo 709 45 381

statutární orgán paní Bc. Dana Uhrová, ředitelka, na straně druhé (dále jen „vypůjčitel“), společné označení „strany“ smlouvy

## I.

Hlavní město Praha je vlastníkem dále označených staveb, pozemkových parcel s dřevinami (to je trvalými porosty - stromy a keři), včetně jejich součástí a příslušenství:

**KN parc. č. 786/108**, výměra 132 m<sup>2</sup>, druh pozemku ostatní plocha, způsob využití zeleň,

**KN parc. č. 786/109**, výměra 7 m<sup>2</sup>, druh pozemku ostatní plocha, způsob využití ostatní komunikace,

**KN parc. č. 786/110**, výměra 88 m<sup>2</sup>, druh pozemku ostatní plocha, způsob využití zeleň,

**KN parc. č. 786/111**, výměra 200 m<sup>2</sup>, druh pozemku ostatní plocha, způsob využití ostatní komunikace,

**KN parc. č. 786/112**, výměra 1247 m<sup>2</sup>, druh pozemku zastavěná plocha a nádvoří,

**KN parc. č. 786/113**, výměra 314 m<sup>2</sup>, druh pozemku ostatní plocha, způsob využití ostatní komunikace,

**KN parc. č. 786/114**, výměra 451 m<sup>2</sup>, druh pozemku ostatní plocha, způsob využití zeleň,

**KN parc. č. 786/115**, výměra 68 m<sup>2</sup>, druh pozemku ostatní plocha, způsob využití jiná plocha,

**KN parc. č. 786/116**, výměra 21 m<sup>2</sup>, druh pozemku ostatní plocha, způsob využití jiná plocha,

**KN parc. č. 786/117**, výměra 301 m<sup>2</sup>, druh pozemku ostatní plocha, způsob využití zeleň,

**KN parc. č. 786/118**, výměra 234 m<sup>2</sup>, druh pozemku ostatní plocha, způsob využití zeleň,

**KN parc. č. 786/119**, výměra 2185 m<sup>2</sup>, druh pozemku ostatní plocha, způsob využití zeleň,

**KN parc. č. 786/121**, výměra 22 m<sup>2</sup>, druh pozemku ostatní plocha, způsob využití jiná plocha,

**KN parc. č. 786/126**, výměra 3188 m<sup>2</sup>, druh pozemku ostatní plocha, způsob využití zeleň,

**KN parc. č. 786/129**, výměra 2155 m<sup>2</sup>, druh pozemku ostatní plocha, způsob využití jiná plocha,

**KN parc. č. 786/228**, výměra 1399 m<sup>2</sup>, druh pozemku zastavěná plocha a nádvoří,

**KN parc. č. 786/307**, výměra 18m<sup>2</sup>, druh pozemku ostatní plocha, způsob využití zeleň,

**KN parc. č. 786/308**, výměra 17 m<sup>2</sup>, druh pozemku ostatní plocha, způsob využití zeleň,

**budova č. p. 1900**, způsob využití občanská vybavenost, na pozemku KN parc č.786/228,

**budova č. p. 2299**, způsob využití občanská vybavenost, na pozemku KN parc. č. 786/112.

Stav všech nemovitých věcí (včetně uvedení inventárního čísla a pořizovací ceny majetku platné k datu 31. 12. 2017), které jsou předmětem výpůjčky je specifikován v příloze č. 1.

Výpis z Katastru nemovitostí vypůjčených nemovitých věcí, je přílohou č. 2.

Ortofotomapa vypůjčených nemovitých věcí tvoří přílohu č. 3 této smlouvy.

Budova a parcely jsou umístěné v **katastrálním území 643777 Horní Počernice v obci Praha**. Tyto nemovité věci jsou zapsané u Katastrálního úřadu pro hlavní město Prahu, katastrální pracoviště Praha na **listu vlastnictví 2757** pro katastrální území Horní Počernice a obec Praha (dále jen „vypůjčené nemovité věci“).

Vypůjčené nemovité věci byly na základě zákona č. 131/2000 Sb., o hlavním městě Praze, ve znění změn a doplňků a obecně závazné vyhlášky č. 55/2000 Sb. hl. m. Prahy, kterou se vydává Statut hlavního města Prahy, ve znění změn a doplňků, svěřeny do správy Městské části Praha 20.

Předmětem výpůjčky **není bytová jednotka** č. 1, situovaná ve 3. podlaží domu č. p. 1900, č. orient. 34 v ul. Chodovická o velikosti 2 obytné místnosti, kuchyň a příslušenství o celkové výměře plochy 116,56 m<sup>2</sup>. Bytová jednotka je předmětem jiného smluvního vztahu.

Předmětem výpůjčky **není bytová jednotka** č. 2, situovaná ve 3. podlaží domu č. p. 1900, č. orient. 34 v ul. Chodovická o velikosti 2 obytné místnosti, kuchyň a příslušenství o celkové výměře plochy 114,54 m<sup>2</sup>. Bytová jednotka je předmětem jiného smluvního vztahu.

Předmětem výpůjčky **není bytová jednotka** č. 1, situovaná v 1. podlaží domu č. p. 2299, č. orient. 34 v ul. Ratibořická o velikosti 3 obytné místnosti, kuchyň a příslušenství o celkové výměře plochy 94,97 m<sup>2</sup>. Bytová jednotka je předmětem jiného smluvního vztahu.

Předmětem výpůjčky **nejsou nebytové prostory** včetně jejich příslušenství o celkové výměře plochy **196,4 m<sup>2</sup>**, umístěné v 1. nadzemním podlaží budovy **č.p. 2299**. Nebytové prostory jsou předmětem jiného smluvního vztahu.

## II.

**Půjčitel bezplatně půjčuje** (to je přenechává k dočasnému užívání) vypůjčené nemovité věci vypůjčitelu na dobu určitou, a to od 1. 1. 2018 do 31. 12. 2038.

**Účelem výpůjčky je zejména naplnění hlavního účelu vypůjčitele v rozsahu předmětu činnosti a doplňkové činnosti vyplývajících ze zřizovací listiny s vazbou na údaje uvedené ve výpisech z rejstříků, vše v souladu s platnými právními předpisy. Vypůjčitel si vypůjčené nemovité věci k uvedenému účelu bezplatně vypůjčuje** (přebírá do bezplatného užívání). Stav vypůjčených nemovitých věcí je vypůjčitelu dobře znám, vypůjčené nemovité věci jsou v současné době v užívání vypůjčitele.

Půjčitel je povinen, v případě změny pořizovací ceny majetku, předložit vypůjčitelu aktualizovanou přílohu č. 1 smlouvy o výpůjčce vždy ve stavu k 30. 6. a k 31. 12. kalendářního roku s uvedeným vymezením nemovitého majetku půjčitele, který se vypůjčitelu předává k hospodaření a vypůjčitel ho vykazuje na podrozvahovém účtu, nejpozději do 10. dne následujícího kalendářního měsíce.

Vypůjčitel je povinen dodržovat bezpečnostní, požární a hygienické předpisy, předpisy bezpečnosti práce a jiné předpisy, které se vztahují k předmětu výpůjčky.

## III.

**Půjčitel uděluje** vypůjčitelu **souhlas**, aby jako pronajímatel uzavíral s jinými osobami nájemní smlouvy s **těmito omezeními**:

**Vypůjčitel je oprávněn uzavírat nájemní smlouvy za podmínky, že nájem nebude bránit plnění úkolů, které vyplývají z jeho poslání (hlavního účelu zřízení). Nájemní smlouvu lze uzavřít pouze na dobu určitou maximálně 12 měsíců.**

Při uzavření nájemní smlouvy převyšující výše uvedenou dobu trvání je nutný předchozí písemný souhlas půjčitele.

Vypůjčitel je povinen při pronájmu majetku sjednat nájemné ve výši, která je v daném místě a čase obvyklá, nejde-li o cenu regulovanou právními předpisy. Výše nájemného nižší než je cena v daném místě a čase obvyklá musí být odůvodněna a doložena. V případě uzavření nájemní smlouvy na dobu delší než jeden rok je vypůjčitel povinen sjednat v nájemní smlouvě inflační doložku.

Nájemné nižší než je cena v daném místě a čase obvyklá, může vypůjčitel sjednat pouze s písemným souhlasem půjčitele v souladu s Usnesením RMČ a to zejména pro organizace zřízené MČ Praha 20, příp. nestátní neziskové organizace.

#### IV.

Vypůjčitel je povinen bez souhlasu půjčitele provádět opakovaně v jednotlivých případech běžnou údržbu a úklid (budovy a venkovních prostor, jejich vybavení a zeleně včetně trvalých porostů) a drobné opravy nepřesahující finanční limit (částku) 200.000,00 Kč v jednotlivém případě, bez daně z přidané hodnoty. Běžná údržba a drobné opravy budou hrazeny z provozních neinvestičních výdajů vypůjčitele.

Za běžnou údržbu a drobné opravy se považují zejména tyto stavební, montážní a údržbové práce:

- opravy jednotlivých vrchních částí podlah, opravy podlahových krytin a výměny prahů a lišt,
- opravy jednotlivých částí oken a dveří a jejich součástí, výměny zámků, kování, klik, rolet a žaluzií,
- výměny elektrických koncových zařízení a rozvodných zařízení, zejména vypínačů, zásuvek, jističů, zvonků, domácích telefonů, zásuvek rozvodů datových sítí, signálů i digitálního televizního vysílání a výměny zdrojů světla v osvětlovacích tělesech,
- opravy uzavíracích armatur na rozvodech vody, výměny sifonů a lapačů tuku, opravy vodovodních výtoků, zápachových uzávěrek, čištění a opravy vodorovných a svislých svodů dešťové kanalizace, odsavačů par, digestoří, mísících baterií, sprch, ohřívačů vody, bidetů, umyvadel, van, výlevek, dřezů, splachovačů, kuchyňských sporáků, pečících trub, varičů, infrazářičů, kuchyňských linek, vestavěných a přistavěných skříní - přičemž platí, že za opravu se považuje také výměna drobných součástí použitých předmětů a podobně,
- nátěry, obnova vybavení kuchyní, vnitřních hygienických vybavení, požárních hydrantů, okenic, mříží, rozvodů antén, ventilátorů a podobné, konkrétně nevyjmenované výměny a opravy.
- servis plynových zařízení, servis MaR (je-li instalováno)
- drobné opravy venkovní fasády, střešní krytiny, nátěry klempířských prvků
- čištění kanalizace – prohlídky kamerou

Spotřebu energií (a dodávaných souvisejících služeb) hradí vypůjčitel.

Stavební úpravy (opravy) a běžná údržba překračující uvedený finanční limit a zjevně vymykající se uvedenému výčtu oprav, vyžadují vždy předchozí písemný souhlas půjčitele.

#### V.

Půjčitel prohlašuje, že nemovité věci, které jsou předmětem výpůjčky, jsou pojištěny.

Vypůjčitel je povinen průběžně zajišťovat provedení pravidelných revizí souvisejících se stavbami (např. elektrorozvodů a jejich spotřebičů, plynových rozvodů a jejich spotřebičů, bleskosvodů, výtahů a další) včetně aktualizace požárního řádu, poplachových směrnic a podobně.

Vypůjčitel je povinen jedenkrát ročně, vždy k poslednímu kalendářnímu dni měsíce března, požádat odbor životního prostředí a dopravy o provedení kontroly stavu trvalých porostů a údržby zeleně.

## VI.

Smlouva může být ukončena písemnou dohodou nebo písemnou výpovědí. Výpověď může být učiněna z jakýchkoliv důvodů nebo bez uvedení důvodů. Výpovědní lhůta je tříměsíční a začíná běžet prvním dnem měsíce následujícího po doručení výpovědi druhé smluvní straně.

Podstatné náležitosti smlouvy byly schváleny Radou Městské části Praha 20 na zasedání konaném dne 5. 12. 2017; usnesení č. RMC/101/10/1316/17.

Smluvní strany potvrzují, že si přečetly ustanovení občanského zákoníku, týkající se výpůjčky, textu porozuměly a zavazují se tato ustanovení dodržovat. Smluvní strany si po celou dobu trvání smlouvy budou poskytovat vzájemnou součinnost. Vypůjčitel souhlasí se zveřejněním smlouvy.

Smlouva byla sepsána ve čtyřech vyhotoveních, každá strana obdrží dvě vyhotovení. Platnost smlouva nabyde po připojení podpisů a účinnosti nabyde dnem 1. 1. 2018.

Smlouva o výpůjčce č. S/120/14/0056 podepsaná dne 28. 11. 2013 pozbývá platnosti uplynutím dne 31. 12. 2017.

Tato smlouva může být měněna pouze formou písemných dodatků, podepsaných oběma smluvními stranami.

Strany smlouvy prohlašují, že si před podpisem smlouvu přečetly, souhlasí s jejím obsahem a na důkaz těchto skutečností připojují své podpisy.

Smluvní strany výslovně souhlasí s tím, aby tato smlouva byla uvedena v Centrální evidenci smluv (CES) vedené Městskou částí Praha 20. Strany prohlašují, že skutečnosti uvedené ve smlouvě nepovažují za obchodní tajemství ve smyslu občanského zákoníku a udělují souhlas s jejich užitím a zveřejněním bez stanovení jakýchkoliv dalších podmínek.

Tato smlouva bude uveřejněna v registru smluv dle zákona č. 340/2015 Sb., o registru smluv. Smluvní strany se dohodly, že smlouvu zašle správci registru smluv Městská část Praha 20.

Strany prohlašují, že si smlouvu před podpisem přečetly, souhlasí s jejím obsahem, což stvrzují svými podpisy.

DOLOŽKA o splnění podmínek pro uzavření smlouvy připojená dle § 43 odst. 1. Zákona č. 131/2000 Sb., o hlavním městě Praze, ve znění pozdějších předpisů. Městská část Praha 20 potvrzuje, že byly splněny podmínky zveřejnění a schválení Radou městské části Praha 20.

Přílohy:

Příloha č. 1: soupis nemovitých věcí, které jsou předmětem výpůjčky

Příloha č. 2: výpis z KN vypůjčených nemovitých věcí

Příloha č. 3: Ortofotomapa vypůjčených nemovitých věcí

V Praze dne

19.12.2017



Hana Moravcová,  
půjčitel

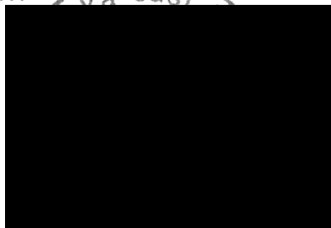

V Praze dne

20.12.2017

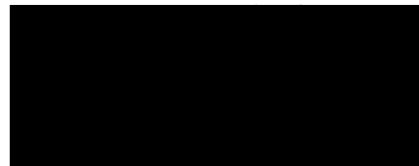

Bc. Dana Uhrová,  
vypůjčitel



Mateřská škola, Praha 9 – Horní Počernice, Chodovická 1900

IČO: 709 45 381

Příspěvková organizace	Pozemek KN/budova č.p.	Inv. č.	Pořizovací cena	Výměra
budova	č.p. 1900	MC20EB000015	59 892 384,36 Kč	
na pozemku	786/228	MC20EP001312	483 245,00 Kč	1399 m <sup>2</sup>
a na pozemku	786/121	MC20EP001102	66,00 Kč	22 m <sup>2</sup>
pozemek	786/307	MC20EP005357	54,00 Kč	18 m <sup>2</sup>
pozemek	786/308	MC20EP005358	51,00 Kč	17 m <sup>2</sup>
stavba	hřiště	MC20ES000464	850 188,00 Kč	
na pozemku	786/129	MC20EP001110	6 420,00 Kč	2155 m <sup>2</sup>
stavba	dětské hřiště	MC20ES000726	380 499,00 Kč	
na pozemku	786/126	MC20EP001107	9 552,00 Kč	3188 m <sup>2</sup>
na pozemku	786/117	MC20EP001098	903,00 Kč	301 m <sup>2</sup>
a na pozemku	786/118	MC20EP001099	702,00 Kč	234 m <sup>2</sup>
budova	č.p. 2299	MC20EB000037	23 767 394,83 Kč	
na pozemku	786/112	MC20EP001093	1 133 325,00 Kč	1247 m <sup>2</sup>
stavba	kanalizační přípojka	MC20ES000050	90 304,00 Kč	
na pozemku	786/119	MC20EP001100	6 543,00 Kč	2185 m <sup>2</sup>
stavba	oplocení na pozemku 786/119	MC20ES000051	156 891,00 Kč	
a na pozemku	786/108	MC20EP001089	396,00 Kč	132 m <sup>2</sup>
a na pozemku	786/109	MC20EP001090	21,00 Kč	7 m <sup>2</sup>
a na pozemku	786/110	MC20EP001091	264,00 Kč	88 m <sup>2</sup>
pozemek	786/111	MC20EP001092	603,00 Kč	200 m <sup>2</sup>
pozemek	786/113	MC20EP001094	942,00 Kč	314 m <sup>2</sup>
pozemek	786/114	MC20EP001095	1 353,00 Kč	451 m <sup>2</sup>
pozemek	786/115	MC20EP001096	204,00 Kč	68 m <sup>2</sup>
pozemek	786/116	MC20EP001097	19 635,00 Kč	21 m <sup>2</sup>

**VÝPIS Z KATASTRU NEMOVITOSTÍ**

prokazující stav evidovaný k datu 14.12.2017 14:55:02

Vyhotoveno bezúplatně dálkovým přístupem pro účel: Správa majetku, č.j.: 12/2017 pro Městská část Praha 20

Okres: CZ0100 Hlavní město Praha

Obec: 554782 Praha

Kat.území: 643777 Horní Počernice

List vlastnictví: 2757

V kat. území jsou pozemky vedeny v jedné číselné řadě

A Vlastník, jiný oprávněný	Identifikátor	Podíl
Vlastnické právo		
HLAVNÍ MĚSTO PRAHA, Mariánské náměstí 2/2, Staré Město, 11000 Praha 1	00064581	

Svěřená správa nemovitostí ve vlastnictví obce

Městská část Praha 20, Jívanská 647/10, Horní Počernice, 00240192-011  
19300 Praha 9**ČÁSTEČNÝ VÝPIS****B Nemovitosti**

Pozemky

Parcela	Výměra[m2]	Druh pozemku	Způsob využití	Způsob ochrany
786/108	132	ostatní plocha	zeleň	
786/109	7	ostatní plocha	ostatní komunikace	
786/110	88	ostatní plocha	zeleň	
786/111	200	ostatní plocha	ostatní komunikace	
786/112	1247	zastavěná plocha a nádvoří		
Součástí je stavba: Horní Počernice, č.p. 2299, obč.vyb. Stavba stojí na pozemku p.č.: 786/112				
786/113	314	ostatní plocha	ostatní komunikace	
786/114	451	ostatní plocha	zeleň	
786/115	68	ostatní plocha	jiná plocha	
786/116	21	ostatní plocha	jiná plocha	
786/117	301	ostatní plocha	zeleň	
786/118	234	ostatní plocha	zeleň	
786/119	2185	ostatní plocha	zeleň	
786/121	22	ostatní plocha	jiná plocha	
786/126	3188	ostatní plocha	zeleň	
786/129	2155	ostatní plocha	jiná plocha	
786/228	1399	zastavěná plocha a nádvoří		
Součástí je stavba: Horní Počernice, č.p. 1900, obč.vyb. Stavba stojí na pozemku p.č.: 786/228				
786/307	18	ostatní plocha	zeleň	
786/308	17	ostatní plocha	zeleň	

**B1 Jiná práva - Bez zápisu****C Omezení vlastnického práva - Bez zápisu****D Jiné zápisy**

Typ vztahu

Oprávnění pro

Povinnost k

**o Změna výměr obnovou operátu**



# VÝPIS Z KATASTRU NEMOVITOSTÍ

prokazující stav evidovaný k datu 14.12.2017 14:55:02

Okres: CZ0100 Hlavní město Praha

Obec: 554782 Praha

Kat.území: 643777 Horní Počernice

List vlastnictví: 2757

V kat. území jsou pozemky vedeny v jedné číselné řadě

Typ vztahu  
Oprávnění pro

Povinnost k

Parcela: 786/129	Z-16947/2016-101
Parcela: 786/126	Z-16947/2016-101

Plomby a upozornění - Bez zápisu

E Nabývací tituly a jiné podklady zápisu

Listina

- o Rozhodnutí 1736/1984 KOLAUD.ROZ.C.1736/1105/84 NA C.P.2201,2202,2203,2204,2207  
2208,2209  
KOLAUD.ROZ.C. 2010/1334/84 NA C.P.2205,2206.

POLVZ:277/1995 Z-8200277/1995-101

Pro: HLAVNÍ MĚSTO PRAHA, Mariánské náměstí 2/2, Staré Město, 11000 RČ/IČO: 00064581  
Praha 1

- o Smlouva (dohoda) V1 5325/1996 parcela č.2196 = 4666 m2  
parcela č.2198/115 = 90 m2  
parcela č.2198/116 = 37 m2.

POLVZ:190/1997 Z-8200190/1997-101

Pro: Městská část Praha 20, Jivanská 647/10, Horní Počernice, 19300 RČ/IČO: 00240192-011  
Praha 9  
HLAVNÍ MĚSTO PRAHA, Mariánské náměstí 2/2, Staré Město, 11000 00064581  
Praha 1

- o Vznik práva ze zákona zákon č. 172/1991.

POLVZ:167/1998 Z-8200167/1998-101

Pro: HLAVNÍ MĚSTO PRAHA, Mariánské náměstí 2/2, Staré Město, 11000 RČ/IČO: 00064581  
Praha 1

- o Vznik práva ze zákona zákon č. 172/1991 Kolaudační rozhodnutí č.j.1987/72.

POLVZ:414/1998 Z-8200414/1998-101

Pro: HLAVNÍ MĚSTO PRAHA, Mariánské náměstí 2/2, Staré Město, 11000 RČ/IČO: 00064581  
Praha 1

- o Směnná smlouva V13 16042/1997.

POLVZ:649/1998 Z-8200649/1998-101

Pro: HLAVNÍ MĚSTO PRAHA, Mariánské náměstí 2/2, Staré Město, 11000 RČ/IČO: 00064581  
Praha 1

- o Smlouva (dohoda) V1 5503/1997.

POLVZ:10/1999 Z-8200010/1999-101

Pro: HLAVNÍ MĚSTO PRAHA, Mariánské náměstí 2/2, Staré Město, 11000 RČ/IČO: 00064581  
Praha 1

- o Vznik práva ze zákona zákon č. 172/1991.

POLVZ:190/1999 Z-8200190/1999-101

Pro: HLAVNÍ MĚSTO PRAHA, Mariánské náměstí 2/2, Staré Město, 11000 RČ/IČO: 00064581  
Praha 1

- o Vznik práva ze zákona zákon č. 172/1991.

POLVZ:408/2000 Z-8200408/2000-101

Pro: HLAVNÍ MĚSTO PRAHA, Mariánské náměstí 2/2, Staré Město, 11000 RČ/IČO: 00064581  
Praha 1

## VÝPIS Z KATASTRU NEMOVITOSTÍ

prokazující stav evidovaný k datu 14.12.2017 14:55:02

Okres: CZ0100 Hlavní město Praha

Obec: 554782 Praha

Kat.území: 643777 Horní Počernice

List vlastnictví: 2757

V kat. území jsou pozemky vedeny v jedné číselné řadě

### Listina

o Vznik práva ze zákona zákon č. 172/1991.

POLVZ:814/2000

Z-8200814/2000-101

Pro: HLAVNÍ MĚSTO PRAHA, Mariánské náměstí 2/2, Staré Město, 11000  
Praha 1

RČ/IČO: 00064581

o Jiná listina ze dne LV nedigitalizován ze dne 08.06.2001.

POLVZ:432/2001

Z-8200432/2001-101

Pro: HLAVNÍ MĚSTO PRAHA, Mariánské náměstí 2/2, Staré Město, 11000  
Praha 1

RČ/IČO: 00064581

---

F Vztah bonitovaných půdně ekologických jednotek (BPEJ) k parcelám - Bez zápisu

---

Nemovitosti jsou v územním obvodu, ve kterém vykonává státní správu katastru nemovitostí ČR:  
Katastrální úřad pro hlavní město Prahu, Katastrální pracoviště Praha, kód: 101.

Vyhotovil:

Vyhotoveno: 14.12.2017 14:58:29

Český úřad zeměměřický a katastrální - SCD

Ortofotomapa pozemků KN parc. č. 786/108, KN parc. č. 786/109, KN parc. č. 786/110, KN parc. č.

786/111, budova č. p. 2299 na pozemku KN parc. č. 786/112, KN parc. č. 786/113, KN parc. č.

786/114, KN parc. č. 786/115, KN parc. č. 786/116, KN parc. č. 786/117, KN parc. č. 786/118, KN parc.

č. 786/119, KN parc. č. 786/121, KN parc. č. 786/126, budova č. p. 1900 na pozemku KN parc. č.

786/228, KN parc. č. 786/307, KN parc. č. 786/308 v k. ú. Horní Počernice, obec Praha.

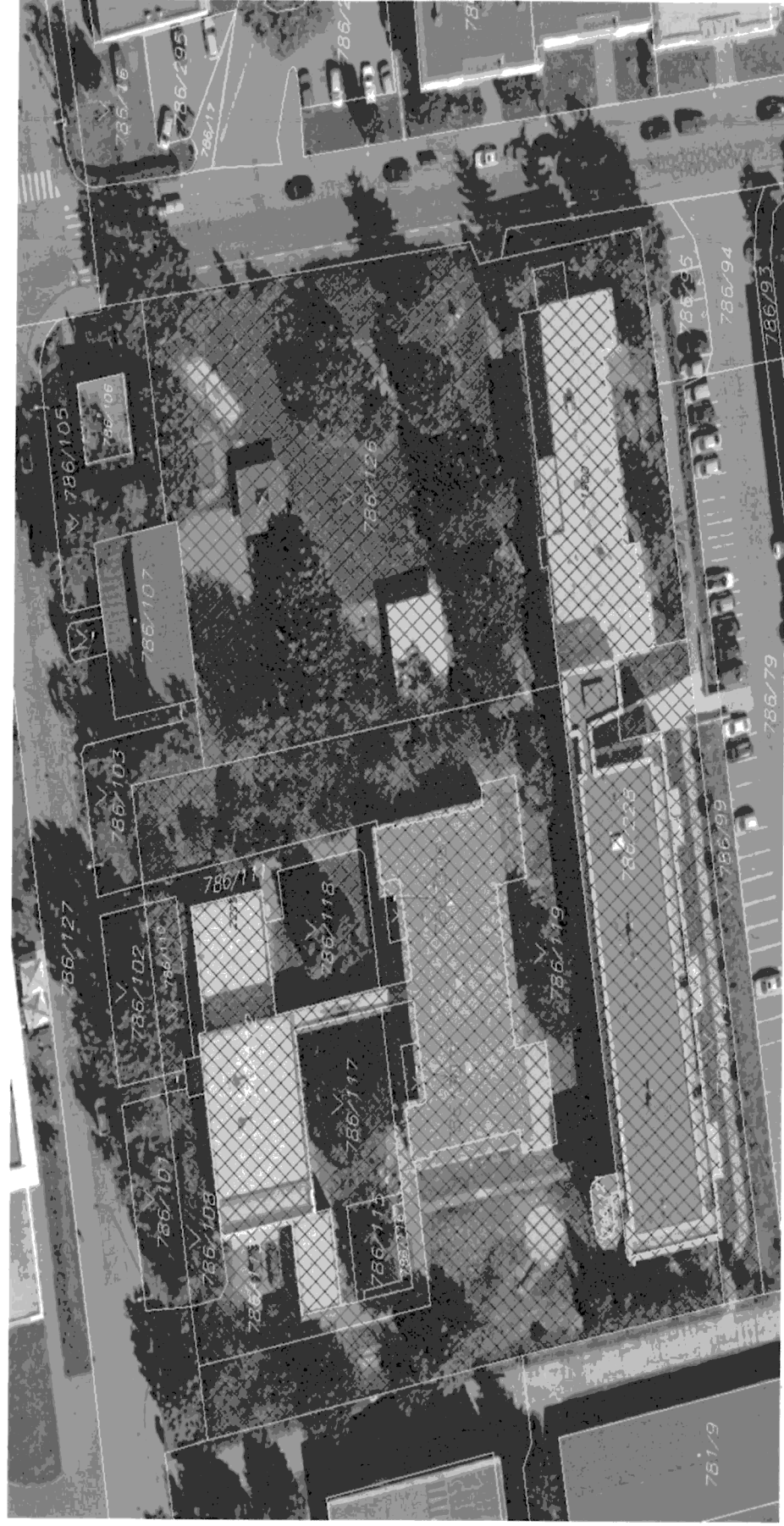

Ortofotomapa pozemku KN parc. č. 786/129 v k. ú. Horní Počernice, obec Praha

