



9852/20

## FOND VYSOČINY PROGRAM „ROZVOJ PODNIKATELŮ 2020“

### SMLOUVA O POSKYTNUTÍ DOTACE

uzavřená na základě dohody smluvních stran nikoliv na úkor ochrany kterékoliv ze smluvních stran ve smyslu § 1746 odst. 2 zákona č. 89/2012 Sb., občanský zákoník, ve znění pozdějších předpisů (dále jen „občanský zákoník“)

FV02760.0012

#### Čl. 1 Smluvní strany

##### Kraj Vysočina

se sídlem: Žižkova 57, 587 33 Jihlava  
IČO: 70890749  
zastoupený: MUDr. Jiřím Běhounkem, hejtmánem kraje  
k podpisu smlouvy pověřen: Mgr. Pavel Pacal, náměstek hejtmána  
(dále jen „Kraj“)  
bankovní spojení: Sberbank CZ, a. s. Jihlava  
číslo účtu: 4050005211/6800

a

##### Jiří Kocanda

se sídlem: Kuklík 92, 592 03 Sněžné  
IČO: 75212161  
(dále jen „Příjemce“)  
bankovní spojení: Komerční banka, a.s.  
číslo účtu: 43-4707130237/0100

#### Čl. 2 Účel smlouvy

Účelem této smlouvy je poskytnutí účelové veřejné finanční podpory z Fondu Vysočiny (dále jen „dotace“) na realizaci projektu „Felder Olepovačka hran G 360“, blíže specifikovaného v žádosti o poskytnutí dotace, která tvoří nedílnou součást této smlouvy jako Příloha č. 1 (dále jen „projekt“).

### Čl. 3 Závaznost návrhu

- 1) Doba platnosti tohoto návrhu smlouvy je omezena na 30 kalendářních dnů od prokazatelného doručení návrhu této smlouvy Příjemci.
- 2) Pokud tento návrh smlouvy nebude Příjemcem akceptován a podepsaný doručen na adresu uvedenou v záhlaví této smlouvy v termínu podle Čl. 3 odst. 1 této smlouvy nebo v tomto termínu příjemce nepožádá o prodloužení termínu, návrh smlouvy zaniká a nárok na dotaci nevznikne.

### Čl. 4 Závazek Příjemce

- 1) Příjemce dotaci za podmínek stanovených v této smlouvě přijímá a zavazuje se, že bude projekt realizovat svým jménem, na svou vlastní odpovědnost, v souladu s právními předpisy a podmínkami této smlouvy.
- 2) Příjemce se zavazuje vrátit dotaci do 15 kalendářních dnů ode dne, kdy Kraji písemně sdělí, že u projektu, který byl zrealizován, nebude nadále plnit podmínky dané touto smlouvou (udržitelnost, archivace, povinnost umožnit kontrolu,...) na účet uvedený v záhlaví této smlouvy.

### Čl. 5 Dotace

- 1) Kraj poskytuje Příjemci na projekt dotaci ve výši 150 000 Kč (slovy: sto-padesát-tisíc korun českých).
- 2) Pro účely této smlouvy se rozumí:
  - a) **Celkové náklady projektu** (objem projektu) jsou náklady tvořené součtem dotace a vlastním podílem Příjemce.
  - b) **Vlastní podíl Příjemce** jsou prostředky, které jsou tvořeny vlastními prostředky Příjemce.

<b>Celkové náklady projektu</b>	410 000 Kč
Výše dotace v Kč	150 000 Kč
Výše dotace v %	36,59 % z celkových nákladů na projekt
Vlastní podíl Příjemce v %	63,41 % z celkových nákladů na projekt
Vlastní podíl Příjemce v Kč	260 000 Kč

- 3) Výše dotace uvedená v Čl. 5. odst. 1 této smlouvy je maximální. Pokud skutečné celkové náklady projektu překročí celkovou výši nákladů projektu uvedenou v tabulce v odst. 2, uhradí Příjemce částku tohoto překročení z vlastních zdrojů. Pokud budou skutečné celkové náklady projektu nižší než výše celkových nákladů projektu uvedených v tabulce v odst. 2, výše dotace uvedená v odst. 1 zůstane nezměněna pouze v případě, kdy bude vlastní podíl příjemce stále tvořit minimální procentní hodnotu uvedenou ve výzvě k předkládání projektů (tj. 50 %), v ostatních případech bude částka dotace úměrně snížena tak, aby byl vždy dodržen vlastní podíl příjemce uvedený v závorce výše.

- 4) Dotace je veřejnou finanční podporou ve smyslu zákona č. 320/2001 Sb., o finanční kontrole ve veřejné správě a o změně některých zákonů (zákon o finanční kontrole), ve znění pozdějších předpisů, a vztahují se na ni všechna ustanovení tohoto zákona.
- 5) Souběh dotace z několika programů Fondu Vysočiny či dalších dotačních titulů Kraje na realizaci jednoho projektu není možný. Souběh dotace z Fondu Vysočiny s dotacemi jiných poskytovatelů se nevylučuje. Výše poskytnutých dotací na projekt však v takovém případě nesmí přesáhnout 100 % celkových nákladů na projekt.
- 6) Dotace je poskytována jako podpora malého rozsahu (de minimis) ve smyslu Nařízení Komise (EU) č. 1407/2013 ze dne 18. 12. 2013 o použití článků 107 a 108 Smlouvy o fungování Evropské unie na podporu de minimis (*Úř. věst. L 352, 24. 12. 2013, s. 1*).

## **Čl. 6 Způsob poskytnutí dotace**

Dotace bude poskytnuta jednorázově bankovním převodem na účet Příjemce, a to nejpozději do 90 kalendářních dnů ode dne včasného, řádného a prokazatelného doručení závěrečné zprávy dle Čl. 8 písm. f) této smlouvy. V případě, že závěrečná zpráva nebude ani po případné výzvě předložena v souladu s Čl. 8 písm. f) této smlouvy, nárok na vyplacení dotace bez dalšího zaniká.

## **Čl. 7 Podmínky použití dotace**

- 1) Příjemce je oprávněn čerpat dotaci k realizaci projektu a povinen projekt zrealizovat nejpozději do 31. 10. 2021. Uznatelné náklady na realizaci projektu mohou vznikat nejdříve dnem podpisu této smlouvy oprávněnými zástupci obou smluvních stran.
- 2) Čerpáním dotace se pro účely této smlouvy rozumí úhrada celkových nákladů souvisejících s realizací projektu, které nejsou touto smlouvou označeny jako náklady neuznatelné. Celkové náklady projektu ve skutečné výši musí být vyúčtovány, uhrazeny a promítnuty v účetnictví Příjemce nejpozději do dne uvedeného v Čl. 7 odst. 1 této smlouvy.
- 3) Neuznatelné náklady projektu jsou:
  - a) platby daní a poplatků státnímu rozpočtu, daň z přidané hodnoty (s výjimkou uvedenou v Čl. 8 písm. d) této smlouvy), platby daní a poplatků krajům, obcím a státním fondům
  - b) alkohol a tabákové výrobky,
  - c) náklady na nákup věcí osobní potřeby,
  - d) úhrada úvěrů a půjček,
  - e) penále, pokuty, náhrady škod a manka, náklady na právní spory,
  - f) náklady na publicitu,
  - g) dotace a dary,
  - h) náklady na pohoštění,

- i) běžné provozní náklady (např. telefonní služby, energie, poplatky za připojení k síti, bankovní poplatky, ...),
  - j) mzdové náklady, platy a ostatní osobní výdaje vč. povinného pojistného placeného zaměstnavatelem,
  - k) drobný hmotný dlouhodobý majetek (stroje a zařízení s pořizovací hodnotou do 40 tis. Kč),
  - l) stavební nebo technologická část stavby (investice nebo technické zhodnocení),
  - m) zařízení pro architektonickou činnost, skládačka výkresů, kancelářské kopírovací stroje a tiskárny, stroje na výrobu reklamních a upomínkových předmětů,
  - n) vozíky na nářadí, samostatné úložné boxy na nářadí, lešení a mobilní oplocení,
  - o) zařízení sloužící k čepování piva, vína, kávovary, zmrzlinové stroje,
  - p) vytápění dílen a provozoven (kotel, akumulční kamna, apod.), pomocné vybavení dílen a provozoven (stůl, stolička, svěrák, ponk, kovadlina, nábytek apod.),
  - q) nákup zásob a spotřebního materiálu, nákup pozemků a ostatních nemovitostí,
  - r) náklady spojené s výběrem dodavatele, znalecké posudky,
  - s) náklady na opravy a údržbu strojů a zařízení,
  - t) leasing,
  - u) projektová dokumentace projektu (např. zpracování dokumentace pro podání žádosti, studie proveditelnosti, analýzy nákladů a výnosů apod.),
  - v) nákup osobních, dodávkových, nákladních automobilů a autobusů, podvalníky, přívěsy a vleky za auto,
  - w) nákup zemědělských strojů a zařízení, štěpkovače, křovinořezy,
  - x) HW a SW nesouvisející s výrobním procesem.
- 4) Uznatelné náklady projektu jsou:
- a) nákup nových strojů a strojního zařízení včetně souvisejících technologických rozvodů,
  - b) technické zhodnocení stávajících strojů a strojního zařízení včetně souvisejících technologických rozvodů,
  - c) nákup použitých strojů a strojního zařízení za podmínky, že žadatel při vyúčtování dotace předloží odhad soudního znalce k hodnotě a stavu pořizovaného zařízení,
  - d) náklady na dopravu, instalaci a uvedení zařízení do provozu (včetně připojení na síť, odsávání apod.) a zaškolení obsluhy.
- 5) V případě, že dojde k rozporu mezi Čl. 7 odst. 3 této smlouvy a Přílohou č. 1 této smlouvy, použijí se přednostně ustanovení Čl. 7 odst. 3 této smlouvy. Pokud dojde k vzájemnému rozporu mezi Čl. 7 odst. 3 a odst. 4 této smlouvy, případně nebudou některé náklady uvedeny v těchto ustanoveních, platí, že se jedná o náklady neuznatelné.
- 6) Vymezení neuznatelných a uznatelných nákladů dle Čl. 7 odst. 3 a odst. 4 této smlouvy vychází z definic jednotlivých položek druhového třídění rozpočtové skladby uvedených ve vyhlášce Ministerstva financí č. 323/2002 Sb., o rozpočtové skladbě.

## Čl. 8 Základní povinnosti Příjemce

Příjemce se zavazuje:

- a) dotaci přijmout,
- b) realizovat projekt při dodržování této smlouvy a respektování zásad zdravého finančního řízení, zejména efektivnosti a hospodárnosti,
- c) vést účetnictví v souladu s obecně platnými předpisy, zejm. zákonem č. 563/1991 Sb., o účetnictví, ve znění pozdějších předpisů (dále jen „zákon o účetnictví“), a **zajistit řádné a oddělené sledování celkových nákladů na projekt** (např. analytickým účtem, účelovým znakem, střediskem, činností, ORGem apod.). Pokud Příjemce nevede účetnictví podle zákona o účetnictví, je povinen vést daňovou evidenci podle zákona č. 586/1992 Sb., o daních z příjmů, ve znění pozdějších předpisů, rozšířenou tak, aby příslušné doklady vztahující se k dotaci splňovaly náležitosti účetního dokladu ve smyslu § 11 zákona o účetnictví, aby předmětné doklady byly správné, úplné, průkazné, srozumitelné, vedené v písemné formě chronologicky a způsobem zaručujícím jejich trvalost a aby uskutečněné příjmy a výdaje byly v daňové evidenci sledovány odděleně **ve vztahu k projektu** (na dokladech musí být jednoznačně uvedeno, že se vážou k projektu). Příjemce odpovídá za řádné vedení a viditelné označení **prvotních účetních dokladů** prokazujících celkové náklady projektu (faktury, výdajové pokladní doklady, paragony, účtenky apod.) uvedením **„spolufinancováno z Fondu Vysočiny ID FV02760.0012“**,
- d) zajistit, aby do celkových nákladů na projekt nebyly zahrnuty náklady na vlastní daně, (vyjma daní z mezd a odměn zaměstnanců, pokud jsou mzdové a ostatní osobní náklady touto smlouvou definovány jako uznatelné). Všechny náklady musí být kalkulovány bez daně z přidané hodnoty (dále jen „DPH“) v případě, kdy Příjemce je jejím plátcem. Výjimkou jsou pouze takové náklady, u nichž Příjemce nemůže uplatnit odpočet DPH na vstupu podle zákona č. 235/2004 Sb., o dani z přidané hodnoty, ve znění pozdějších předpisů. V takovém případě může Příjemce dotaci využít i na finanční krytí takové DPH, která je účtována jako náklad. (V případě aplikace režimu přenesení daňové povinnosti ve smyslu § 92e zákona č. 235/2004 Sb., o dani z přidané hodnoty, ve znění pozdějších předpisů, uhradit DPH nejpozději do data ukončení realizace projektu uvedeného v Čl. 7 odst. 1 této smlouvy). Úhradou DPH je v tomto případě myšlen převod na účet příslušného Finančního úřadu nebo na zvláštní účet Příjemce, zřízený speciálně pro účely daňových záloh,
- e) prokázat úhradu celkových nákladů projektu, a to buď výpisem ze svého bankovního účtu (možno i výpisem z elektronického bankovníctví) nebo svými pokladními doklady,
- f) doručit Kraji finanční vypořádání dotace na formuláři závěrečné zprávy, jejíž vzor je umístěn na [www.fondvysociny.cz](http://www.fondvysociny.cz) v materiálech u příslušného programu, a to nejpozději do 30. 11. 2021. Přílohou formuláře závěrečné zprávy dále musí být:
  - fotodokumentace zrealizovaného projektu vč. povinné publicity,
  - kopie účetních dokladů o výši celkových nákladů projektu a jejich úhradě,
  - kopie záznamů prokazující zaúčtování a oddělené sledování celkových nákladů projektu dle Čl. 8 písm. c), např. výpisy z účetních knih, apod.“
  - u nákupu použitého strojního a technologického zařízení je nutné předložit odhad soudního znalce k hodnotě a stavu pořízovaného zařízení.
- g) umožnit kontrolu v souladu s Čl. 9 této smlouvy,
- h) po dobu, kdy je Kraj oprávněn provádět kontrolu dle Čl. 9 odst. 2 této smlouvy, archivovat následující podkladové materiály:
  - tuto smlouvu,
  - originály dokladů, prokazujících celkové náklady projektu (faktury, paragony, účtenky, výdajové pokladní doklady apod.), jejich úhradu a zaúčtování,

- prostou kopii závěrečné zprávy včetně všech příloh,
- i) zajistit publicitu v souladu s Čl. 10 této smlouvy,
- j) zajistit udržitelnost projektu v souladu s Čl. 11 této smlouvy,
- k) vrátit na účet uvedený v záhlaví této smlouvy celou částku dotace v případě, že dojde do doby uplynutí doby udržitelnosti dle Čl. 11 smlouvy k přeměně nebo zrušení příjemce s likvidací (§ 10a odst. 5 písm. k) zákona č. 250/2000 Sb., o rozpočtových pravidlech územních rozpočtů), bez předchozího souhlasu Kraje, a to do 15 kalendářních dnů ode dne rozhodnutí příjemce o přeměně nebo zrušení s likvidací.

#### **Čl. 9 Kontrola**

- 1) Kraj je oprávněn provádět kontrolu plnění této smlouvy a finanční kontrolu ve smyslu zákona č. 320/2001 Sb., o finanční kontrole ve veřejné správě a o změně některých zákonů (zákon o finanční kontrole), ve znění pozdějších předpisů (dále jen „kontrola“).
- 2) Kraj je oprávněn provádět kontrolu v průběhu realizace projektu i po jeho dokončení, a to po dobu deseti let počítaných od 1. ledna roku následujícího po roce, v němž měla být splněna poslední z povinností stanovených Čl. 8 písm. a) – písm. f) a písm. i) – písm. k) této smlouvy.
- 3) Příjemce je povinen poskytnout součinnost při výkonu kontrolní činnosti dle Čl. 9 této smlouvy.

#### **Čl. 10 Publicita**

- 1) Příjemce je povinen v případě informování sdělovacích prostředků o projektu uvést fakt, že projekt byl podpořen Krajem.
- 2) Příjemce dotace je povinen prezentovat Kraj v následujícím rozsahu:
  - vylepit na výstupech projektu samolepku se „Sponzorským vzkazem Kraje Vysočina“, kterou obdrží Příjemce od kontaktní osoby uvedené v článku 13 odst. 3) této smlouvy,
- 3) Publicita dle Čl. 10 odst. 2 bude probíhat nejméně po dobu konání projektu, a dále v době udržitelnosti stanovené v Čl. 11.
- 4) „Logotyp Kraje Vysočina“ je ochrannou známkou, která požívá ochrany podle zákona č. 441/2003 Sb., o ochranných známkách a o změně zákona č. 6/2002 Sb. o soudech, soudcích, přísedících a státní správě soudů a o změně některých dalších zákonů (zákon o soudech a soudcích), ve znění pozdějších předpisů, (zákon o ochranných známkách), ve znění pozdějších předpisů.

#### **Čl. 11 Udržitelnost projektu**

Příjemce je povinen nakládat po dobu tří let ode dne nabytí platnosti této smlouvy s veškerým majetkem podpořeným v rámci projektu dle této smlouvy v souladu se zaměřením projektu, s péčí řádného hospodáře a nezatěžovat tento majetek ani jeho část žádnými věcnými právy třetích osob, včetně zástavního práva bez vědomí a předchozího písemného souhlasu Kraje.

Příjemce nesmí majetek podpořený z poskytnuté dotace po dobu tří let od nabytí platnosti této smlouvy převést na jinou osobu s výjimkou převodů tohoto majetku mezi příspěvkovou organizací a svým zřizovatelem. Po stejnou dobu nesmí Příjemce majetek či jeho část podpořenou z dotace prodat, pronajmout či darovat bez vědomí a předchozího písemného souhlasu Kraje.

#### **Čl. 12 Důsledky porušení povinností Příjemce**

- 1) V případě, že se Příjemce dopustí porušení rozpočtové kázně ve smyslu zákona č. 250/2000 Sb., o rozpočtových pravidlech územních rozpočtů, bude postupováno dle ustanovení tohoto zákona.
- 2) V případě že dotace ještě nebyla vyplacena, smlouva bez dalšího zaniká, a to ke dni rozhodnutí příjemce o přeměně nebo zrušení s likvidací, pokud nebylo mezi smluvními stranami dodatkem této smlouvy dohodnuto jinak.

#### **Čl. 13 Závěrečná ujednání**

- 1) Tato smlouva nabývá platnosti dnem podpisu oprávněnými zástupci obou smluvních stran a účinnosti dnem uveřejnění v informačním systému veřejné správy - Registru smluv.
- 2) Smluvní strany se dohodly, že zákonnou povinnost dle § 5 odst. 2 zákona č. 340/2015 Sb., o zvláštních podmínkách účinnosti některých smluv, uveřejňování těchto smluv a o registru smluv (zákon o registru smluv) splní Kraj.
- 3) Kontaktní osobou Kraje oprávněnou a povinnou poskytovat Příjemci veškerou nezbytnou součinnost dle této smlouvy je Luděk Hruza, tel: 564 602 543, email: [hruza.l@kr-vysocina.cz](mailto:hruza.l@kr-vysocina.cz)
- 4) Jakékoli změny této smlouvy lze provádět pouze formou písemných postupně číslovaných dodatků na základě dohody obou smluvních stran s výjimkou změny Čl. 1 a Čl. 13 odst. 3 této smlouvy. Změnu identifikačních údajů Příjemce uvedených v Čl. 1 této smlouvy je oprávněn provést Příjemce jednostranně s tím, že tuto změnu je povinen oznámit Kraji. Změnu Čl. 13 odst. 3 této smlouvy je oprávněn provést Kraj jednostranně s tím, že tuto změnu je povinen oznámit Příjemci. Změny v realizaci projektu, které zásadním způsobem mění jeho zaměření, není možné povolit.
- 5) Vztahy touto smlouvou neupravené se řídí příslušnými ustanoveními občanského zákoníku.
- 6) Vzhledem k veřejnoprávnímu charakteru Kraje Příjemce výslovně prohlašuje, že je s touto skutečností obeznámen a souhlasí se zveřejněním celého textu smlouvy včetně podpisů. Smluvní strany se zavazují, že obchodní a technické informace, které jim byly svěřeny druhou stranou mimo text této smlouvy, nepřístupní třetím osobám bez písemného souhlasu druhé strany a nepoužijí tyto informace k jiným účelům, než je plnění podmínek této smlouvy.
- 7) Tato smlouva je sepsána ve dvou vyhotoveních, z nichž jedno je určeno pro Kraj a druhé pro Příjemce. Každá ze smluvních stran obdrží po jednom vyhotovení smlouvy.

- 8) Smluvní strany prohlašují, že tato smlouva byla sepsána na základě pravdivých údajů, podle jejich svobodné a vážné vůle, a na důkaz toho připojují své vlastnoruční podpisy.
- 9) Nedílnou součástí této smlouvy je:  
Příloha č. 1 - Žádost o poskytnutí dotace
- 10) O poskytnutí dotace dle této smlouvy rozhodla Rada Kraje Vysočina dne 22. 9. 2020 usnesením č. 1762/28/2020/RK.

V Kuklíku dne 5. 10. 2020



Jiří Kocanda

**TRUHLÁŘSTVÍ KOČKA**  
Jiří Kocanda  
Kuklík 92, 592 03 Sněžné  
IČO: 75212161 DIČ: CZ7806124777  
tel.: 604 343 195

V Jihlavě dne 13. 10. 2020

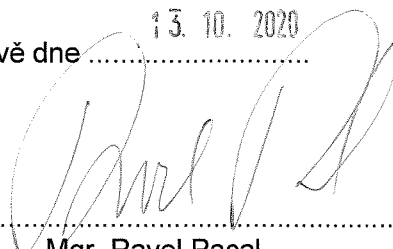

Mgr. Pavel Pacal  
náměstek hejtmána

  
**Kraj Vysočina**  
Žižkova 57, 587 33 Jihlava



**ŽÁDOST O POSKYTNUTÍ DOTACE Z FONDU VYSOČINY**

<b>Evidenční číslo</b> (žadatel nevyplňuje)	FV02760.0012
<b>Kód elektronické žádosti</b> (po finálním vyplnění žádosti klikněte na „Odeslat data“ v záhlaví formuláře)	FV02760-18_06_20-58
<b>Název programu</b>	ROZVOJ PODNIKATELŮ 2020
<b>Název projektu</b>	Felder Olepovačka hran G 360
<b>Identifikační údaje žadatele</b>	IČO: 75212161
	Přesný název: Jiří Kocanda
	Právní forma: Fyzická osoba - podnikající
	Ulice, čp: Kuklík 92
	Obec: Kuklík
	PSČ: 59203
	Sídlo pošty: Sněžné na Moravě
	Název banky: Komerční banka, a.s.
	Číslo účtu: 43-4707130237
<b>Statutární zástupce žadatele</b> <i>V případě, kdy pro právní úkon podání žádosti je nutné více osob, uvednou se všechny tyto osoby</i>	Titul:
	Jméno: Jiří
	Příjmení: Kocanda
	Funkce:
<b>Statutární zástupce žadatele</b> <i>V případě, kdy pro právní úkon podání žádosti je nutné více osob, uvednou se všechny tyto osoby</i>	Titul:
	Jméno:
	Příjmení:
	Funkce:

<b>Statutární zástupce žadatele</b> <i>V případě, kdy pro právní úkon podání žádosti je nutné více osob, uvednou se všechny tyto osoby</i>	Titul:
	Jméno:
	Příjmení:
	Funkce:
<b>Žádost zpracoval (kontaktní osoba projektu)</b>	Jméno: Jiří
	Příjmení: Kocanda
	Email: jiri.kocanda@seznam.cz
	Tel.: 604343195
<b>Identifikační údaje zřizovatele (vyplní jen žadatel, pokud je příspěvkovou organizací zřizovanou obcí)</b>	Přesný název:
	IČO:
	Název banky:
	Číslo účtu:
<b>1. Lokalizace projektu</b> <i>Uveďte v jaké obci bude projekt realizován (název obce včetně okresu); v případě, že bude realizace projektu probíhat na území více obcí, tak je vypište nebo v případě dopadu na větší území uveďte vyšší administrativní jednotku (např. obvod ORP, okres, celý kraj)</i>	Kuklík, Kraj Vysočina
<b>2. Odůvodnění projektu a jeho cíle</b> <i>Popište co vás k podání žádosti vede; jaká je výchozí situace, jaký problém chcete vyřešit; co tím chcete dosáhnout, jaké jsou cíle projektu - co chcete zlepšit, zkvalitnit...</i>	Žadost o dotaci podávám z důvodu rozšíření služeb. Jedná se o výrobu kuchyní a nábytku na míru z velkoplošných materiálů. Doposud musím naformátovaný materiál naložit a odvézt na ohranění.
<b>3. Popis projektu</b> <i>Popište co konkrétně bude obsahem projektu; co chcete pořizovat, budovat, vylepšovat, organizovat atp.; v jakém množství a rozsahu - uveďte základní parametry projektu (kolik, čeho)</i>	Felder- olepovačka hran

<p><b>4. Cílové skupiny projektu</b>  <i>Popište komu realizace projektu pomůže; jaký to bude mít pro ně konkrétní přínos, jak to zlepší jejich podmínky atp.</i></p>	<p>Cílem mého záměru je zrychlení výroby jmenovaných produktů a tím i snížení ceny. Jelikož nakládka, cesta, vykládka, olepení a zase vše naložit odvézt na dílnu a zase složit. To je zdlouhavý proces, který by odpadl po pořízení olepovačky. Toto by celkem zásadně promítlo do ceny zákazníkovi.</p>				
<p><b>5. Předpokládaný časový harmonogram realizace projektu - začátek/ukončení projektu</b>  <i>Popište zahájení a ukončení základních realizačních fází projektu (např. výběr dodavatele, přípravné práce, vlastní realizace apod.); v případě organizace kulturní/sportovní akce uveďte přesný termín jejího konání; pokud nejsou známa přesná data, tak uveďte kalendářní měsíc</i></p>	<p>Srpen 2020-Prosinec 2020          Dodavatel: fy.felder Group CZ s.r.o.          Jáchymovská 721          Praha 5</p>				
<p><b>6. Organizační a odborné zabezpečení projektu</b>  <i>Popište vaše zkušenosti s realizací podobných akcí; jaké máte zkušenosti s realizací projektů (podávání žádosti); kdo bude projekt realizovat (přímo žadatel nebo prostřednictvím odborné firmy); jaké organizační kroky budete muset podniknout, aby projekt byl zrealizován; jaké povolení musíte vyřídit pro zdárný průběh projektu</i></p>	<p>Jsem vyučen v jako truhlář a v oboru pracuji už 24 let. Z toho jsem 11 let jako OSVČ. Vlastním prostory, ve kterých provozuji truhlářskou dílnu. Po pořízení zmiňovaného stroje, bych chtěl vytvořit nové pracovní místo a tím zvýšit objem provedených zakázek.</p>				
<p><b>7. Rozpočet projektu</b>  <i>U žadatelů, kteří mohou uplatnit odpočet DPH na vstupu, se náklady uvádějí bez DPH. Ostatní žadatelé uvádějí náklady včetně DPH.</i>  <b>částky uvádějte v celých Kč</b></p>	<p><b>Celkové náklady na projekt</b></p>	<p>410 000</p>	<p>Kč</p>	<p>100,00</p>	<p>%</p>
	<p><b>Požadovaná výše dotace</b></p>	<p>150 000</p>	<p>Kč</p>	<p>36,59</p>	<p>%</p>
	<p>- z toho investiční dotace</p>	<p>150 000</p>	<p>Kč</p>	<p>100,00</p>	<p>%</p>
	<p>- z toho neinvestiční dotace</p>		<p>Kč</p>	<p>,00</p>	<p>%</p>
	<p><b>Spoluúčast žadatele</b></p>	<p>260 000</p>	<p>Kč</p>	<p>63,41</p>	<p>%</p>
	<p>- z toho investiční spoluúčast</p>	<p>260 000</p>	<p>Kč</p>	<p>100,00</p>	<p>%</p>
	<p>- z toho neinvestiční spoluúčast</p>		<p>Kč</p>	<p>,00</p>	<p>%</p>
<p><b>8. Plátcovství DPH u žadatele (zakřížkujte vhodnou variantu)</b></p>					

žadatel je plátcem DPH a u zdanitelných plnění přijatých v souvislosti s financováním daného projektu <b>nemá</b> nárok na odpočet daně z přidané hodnoty	<input checked="" type="checkbox"/>
žadatel je plátcem DPH a u zdanitelných plnění přijatých v souvislosti s financováním daného projektu <b>má</b> nárok na odpočet daně z přidané hodnoty	<input type="checkbox"/>
žadatel není plátcem DPH	<input type="checkbox"/>

**9. Prohlášení žadatele, že zajistí podíl na spolufinancování projektu a souhlasí se zveřejněním vybraných údajů o projektu**

Žadatel prohlašuje, že zajistí podíl na spolufinancování projektu a souhlasí se zveřejněním svého jména (obchodního jména), adresy (sídla), názvu projektu a výše přidělené dotace pro účely administrace čerpání prostředků z Fondu Vysočiny.

**10. Prohlášení žadatele o vypořádání závazků (netýká se obcí, svazků obcí a organizací zřizovaných a zakládaných Krajem Vysočina)**

Žadatel prohlašuje, že:

a) má vypořádány závazky vůči státnímu rozpočtu a státním fondům (za závazky vůči státnímu rozpočtu se považují závazky vůči finančnímu úřadu, Správě sociálního zabezpečení, zdravotním pojišťovnám a Celní správě; za státní fondy se považují Státní fond životního prostředí, Pozemkový fond, Státní fond rozvoje bydlení a Státní fond dopravní infrastruktury),

b) na majetek žadatele není vyhlášen konkurz nebo podán návrh na konkurz a žadatel není v likvidaci.

**11. Prohlášení žadatele o účetním období (nevyplňuje žadatel, který používá účetní období shodně s kalendářním rokem a žadatel, který není účetní jednotkou)**

Žadatel prohlašuje, že používá účetní období (hospodářský rok) od 1.Ledna do 31.Prosince.

**12. Seznam dokladů (Uvedte seznam všech dokladů, které k žádosti přikládáte a očísľujte je.)**

1. výpis z registru osob
2. žádost
3. život firmy

V Kuklíku

dne 18,6,2020

TRUHLÁŘSTVÍ KOCKA  
 Jiří Kocanda  
 Kuklík 92, 592 03 Sněžné  
 IČO: 75212161 DIČ: CZ7506124777  
 tel.: 604 343 195

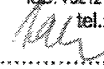

.....  
 Razítko, jméno/a a podpis/y  
 statutárního  
 zástupce/zástupců žadatele

**Poznámka pro žadatele :**

Před podáním projektu si ověřte, zda:

FELDER Group CZ s.r.o.

Jáchymovská 721 • 155 00 PRAHA 5  
Tel. 220 517 218 • Fax 251 512 772

www.felder-group.cz • info-cz@felder-group.com

**FELDER**

Jiří Kocanda  
Kuklík 92  
592 03 Sněžné na Moravě

## Nabídka

Nabídka č. **40-1551/53**  
Zákaznické číslo **9LG7V**

Datum **01/06/2020**  
Váš obchodník **Venera Michal**

Strana 1 z 6

Vážený pane Kocando!

CZU106145a71m

Děkujeme Vám za Vaši poptávku a dovoluujeme si Vám nabídnout:

### FELDER OLEPOVAČKA HRAN G 360

Ještě vyšší výkon v novém balení

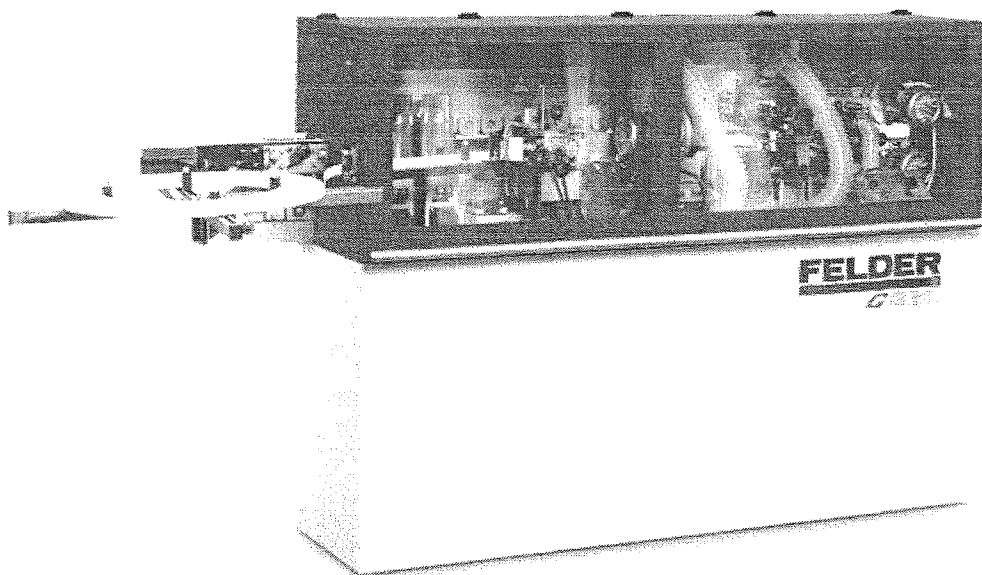

Vyobrazení s optimální výbavou.

TRUHLÁŘSTVÍ KOCKA  
Jiří Kocanda  
Kuklík 92, 592 03 Sněžné  
IČO: 75212181 DIČ: CZ7806124777  
tel./604 343 195

DIČ: ATU52453606 • FELDER je jednou z registrovaných značek FELDER KG, Hall FN 213629 k LG Innsbruck

## Oleповаčka od firmy FELDER - záruka úspěchu Vašeho provozu!

### Nejdůležitější přednosti v kostce

- Předfrézovací jednotka včetně fréz s diamantovým ostřím
- 5 mm balík pro nalepování náklížků
- systém Quick-Set pro rychlé přizpůsobení různým materiálům
- Vysoce přesná kapovací jednotka
- Ovládací panel s LCD displejem a klávesnicí
- 2 volné pozice pro dokončovací jednotky

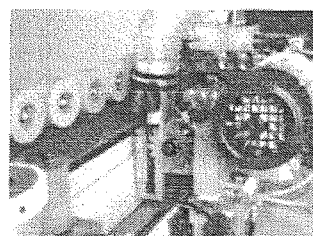
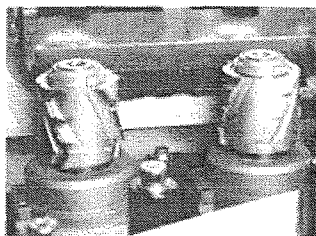

### Základní výbava

#### Článekový dopravník obrobků:

Přesný posuv obráběného předmětu pomocí řetězem poháněného článekového dopravníku s pryžovými prvky ve tvaru spirály. Žádné poškrábání povrchů obráběného předmětu zkvalitních materiálů, minimální šířka obrobku 70 mm - minimální délka obrobku 210 mm  
Minimální šířka dílce je proměnlivá v závislosti na délce, výšce a druhu povrchu daného dílce

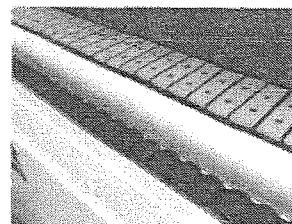

#### Ovládací panel s LCD displejem a klávesnicí:

- Nastavení teploty lepidla
- Automatická redukce teploty lepidla
- Pøizpůsobení či vyřazení jednotek z provozu
- Početná bižných metrů
- Zobrazení intervalů údržby
- Srozumitelná chybová hlášení



**Předfrézovací jednotka:**

Dvě přiřazované, protiběžné pracující předfrézovací jednotky s frézami s diamantovým spirálovým ostřím zajišťují perfektní opracování styčné plochy materiálu před vlastním nalepením hran. Použitím této jednotky dosáhnete při olepování laminovaných materiálů naprosto čisté, nepoškozené hrany: otáčky 12000 ot/min - velikost třísky 0-2 mm

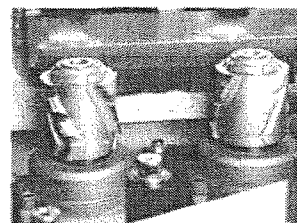
**Zásobník lepidla s teflonovým povrchem na 1.2 kg granulátu EVA nebo PUR:**

je připraven k provozu už po 10 minutách ohřevu. Systém rychlé výměny garantuje velmi rychlé čištění a přestavení při změně lepidla nebo barvy. Nanášecí váleček s jemným nastavením zajišťuje správné dávkování lepidla. Je vhodný pro zpracování PUR lepidel, viz. technické listy jednotlivých lepidel.

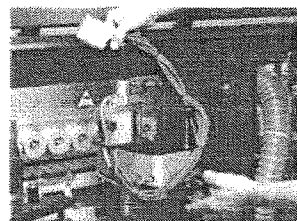
**Navádění hranovacího materiálu v návínu i náklížku + kapovací jednotka:**

Automatické navádění hranovacího materiálu v návínu o tloušťce 0,4–3 mm a možnost navádění jednotlivých náklížků do 5 mm. Maximální velikost náklížků závisí na pevnosti materiálu, křehkosti a uživatel stroje ji musí zvlášť odzkoušet. Nůžky na odstřížení hranovacího materiálu v návínu o tloušťce do 3 mm. Kapovací jednotka včetně vysoce přesných lineárních vedení zajistí perfektní řezy. Pílové kotouče dosahují 9000 ot/min a tím zaručují nejvyšší kvalitu řezání všech druhů dřeva v jakékoli tloušťce.

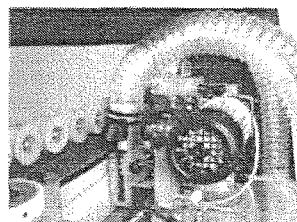
**Přítlačná jednotka:**

Přítlačná jednotka se skládá z velkého válce a navazujícího přítlačného válečku. Tyto 2 přítlačné válce zajišťují lepší přítlak hranovacího materiálu na obrobek. Celá jednotka je mechanicky předpružená a dá se rychle a přesně nastavit pomocí systému Quick Set. Toto napětí pružiny zajišťuje dokonalé provedení spáry pro spojení hranovacího materiálu s obrobkem.

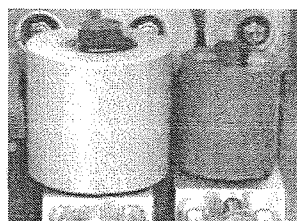
**Multifunkční frézovací jednotka se systémem Quickset:**

Velkou předností kombinované jednotky je mnohem menší délka stroje. Přestavení na frézování do roviny, s rádiusem a fazetování tenkých hran je pohodlné a rychlé, do standardní výbavy patří nástroje pro rádius 2 mm. Na vyžádání vybavíme vaši olepovačku hran nástroji pro rádius 3 mm.

**Profilová cidlinová jednotka:**

Zušlechťuje zaoblený povrch hrany a odstraňuje případné stopy po frézovacích nožích.

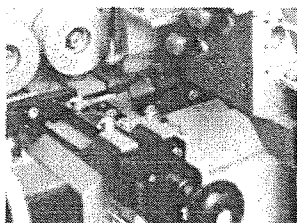

**Lešticí jednotka**

Finální začištění ABS/PVC hran a odstranění případné změny odstínu barvy u tmavých hran.

**Další výbava stroje**

Poz. @452 - 1 ks

Elektrika 3x 400 V 50 Hz - CE - maximální příkon 7 kW

Poz. 242 - 1 ks

Návod na obsluhu v češtině

Poz. 21 - 1 ks

Plošné cidliny místo lešticí jednotky (I30A)

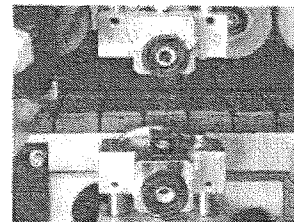

Poz. 303 - 1 ks

Příprava instalace stlačeného vzduchu ze strany zákazníka:

Na místě určení stroje musí být připravena přípojka stlačeného vzduchu podle přiloženého dispoz. plánu s následující specifikací: Kvalita vzduchu dle ISO 8573-1 5-4-3, tlak v přívodním potrubí nejméně 7 bar trvale.



1	22-0022	Doprava - zóna 1 bez vykládky na vozidle k zákazníkovi pojištěno jeřáb nebo VZV zajistí zákazník. Min. transportní výška/šířka: 2370/2200 mm Menší transportní šířka po dohodě
1	23-0005	Montáž a instruktáž "PATRO/SKLEP" Úrovňová doprava stroje po pevném povrchu do budovy min. šířka dveří 1,2 m. Součinnost zákazníka při začišťovacích pracích nutná Elektrické připojení musí připravit zákazník provede kvalifikovaný elektrikář. Pokyny pro obsluhu a údržbu zařízení a navaz zkušební provoz zajistí pracovník firmy FELDER provádějící montáž. Zápis o převímce bude vyhotoven na tiskopise FELDER.

<b>Mezisoučet</b>	455,240.00
Vaše cena	-45,240.00
<b>Konečná částka (CZK)</b>	<b>410,000.00</b>

Zboží zůstává do úplného zaplacení majetkem společnosti FELDER.

Cena celkem	bez DPH, DIČ
Piata	10% záloha, zbytek před dodáním
Dod. podm. / Doprava	DAP místo určení
Dodací termín	dle dohody
Záruka	12 měsíců
Platnost nabídky	25/08/2020

Technická data a ceny strojů, příslušenství a nástrojů FELDER naleznete v příslušné dokumentaci FELDER.

Prosíme vás o posouzení této nabídky. Budeme se těšit na vaši objednávku.

Pro vaše případné dotazy je vám plně k dispozici náš FELDER tým.

S přátelským pozdravem

**FELDER**