

KUPNÍ SMLOUVA

uzavřená dle ustanovení § 2079 a násl. zákona č. 89/2012 Sb., Občanský zákoník,
ve znění pozdějších předpisů (dále jen „Občanský zákoník“)

I.

Smluvní strany

Česká republika – Záchraný útvar Hasičského záchranného sboru České republiky

Opavská 771/29, 748 01 Hlučín

Za kterou jedná: brig. gen. Ing. Radim Řehulka, velitel útvaru

Osoba s právem podpisu smlouvy:

IČO: 75152304

DIČ: není plátcem DPH

Bankovní spojení: ČNB Ostrava

Číslo účtu: 4931881/0710

(dále jen „kupující“)

a

Scania Czech Republic s.r.o.

Sobínská 186, 252 19 Chrást'any

Za kterou jedná:

IČO: 61251186

DIČ: CZ61251186

Bankovní spojení: Citibank Europe plc, organizační složka, Praha 5

Číslo účtu: 2011640205/2600

Zápis v obchodním rejstříku vedeném Městským soudem v Praze, oddíl C, vložka 29097

(dále jen „prodávající“)

II.

Předmět smlouvy, nabytí vlastnictví

1. Předmětem této smlouvy je dodání 1 ks automobilního návěsu Krone Profi Liner ve specifikaci dle podrobné technické specifikace uchazečem nabízeného řešení (dále jen „zboží“) prodávajícím kupujícímu. Cenová nabídka prodávajícího ze dne 12. 8. 2020 byla na základě zadávacího řízení zveřejněného pod číslem N006/20/V00020595 vybrána jako nejvýhodnější. Podrobná technická specifikace návěsu tvoří Přílohu č. 1, která je nedílnou součástí této smlouvy.
2. Kupující i prodávající souhlasně prohlašují, že předmět smlouvy není plněním nemožným a že zboží je na základě shora uvedené specifikace ve spojení s Přílohou č. 1 této smlouvy dostatečně určité a srozumitelně vymezeno, zejména co do množství, druhu a kvality.
3. Prodávající se zavazuje dodat kupujícímu zboží podle této smlouvy a převést na něj vlastnické právo ke zboží. Součástí dodávky je rovněž předání dokladů vyhotovených v českém jazyce, které se ke zboží vztahují, jichž je třeba k nakládání se zbožím a k jeho řádnému provozování a užívání, a dále doprava zboží do místa plnění podle čl. IV. této smlouvy. Příпустné jsou jen cizojazyčné doklady, dokumentace a texty, které budou opatřeny ověřeným překladem do českého jazyka.
4. Kupující je povinen zboží bez vad dodané protokolárně převzít a následně, po jeho uvedení do provozu za přítomnosti zástupců kupujícího a prodávajícího, za zboží bez vad zaplatit prodávajícímu dohodnutou kupní cenu podle čl. III. této smlouvy.

5. Prodávající je vlastníkem zboží a nese nebezpečí škody na něm do nabytí vlastnického práva ke zboží kupujícím. Kupující nabývá vlastnické právo ke zboží okamžikem jeho převzetí od prodávajícího. Nebezpečí škody na zboží přechází na kupujícího okamžikem převzetí zboží od prodávajícího.
6. Prodávající touto smlouvou a za podmínek v ní uvedených zboží kupujícímu prodává, kupující touto smlouvou a za podmínek v ní uvedených zboží od prodávajícího kupuje.
7. Prodávající prohlašuje, že je osobou odborně způsobilou a oprávněnou v souladu s platnou legislativou k zajištění předmětu této smlouvy.

III.

Kupní cena

1. Kupní cena za zboží bez vad je stanovena dohodou smluvních stran a činí:

Název	Cena za 1 ks (Kč, bez DPH)	DPH 21 % za 1 ks (Kč)	Počet ks	Cena celkem (Kč, vč. DPH)
Automobilní návěs Krone Profi Liner ve specifikaci dle Přílohy č. 1 této smlouvy	588.000	123.480	1	711.480

Cena za zboží celkem slovy: sedm set jedenáct tisíc čtyři sta osmdesát korun českých.

2. Takto specifikovaná kupní cena je konečná a zahrnuje veškeré daně, cla, poplatky a ostatní další výdaje spojené s dodávkou zboží, včetně všech nákladů prodávajícího na dopravu zboží do místa plnění dle čl. IV. této smlouvy a seznámení kupujícího s obsluhou zboží. V kupní ceně jsou zahrnuty předpokládané inflační vlivy, případná možná rizika, apod.
3. V rozsahu předmětu této smlouvy kupující ve shodě s § 5 odst. 3 zákona č. 235/2004 Sb., o dani z přidané hodnoty, ve znění pozdějších předpisů (dále jen „zákon o dani z přidané hodnoty“), nevystupuje jako osoba povinná k dani.

IV.

Dodání zboží

Prodávající se zavazuje dodat kupujícímu zboží dle čl. II. této smlouvy po předchozí dohodě nejpozději do 1 měsíce ode dne nabytí účinnosti této kupní smlouvy v místě plnění předmětu smlouvy **Opavská 771/29, 748 01 Hlučín**. O dodání zboží upozorní prodávající kupujícího telefonicky, faxem či elektronickou poštou nejméně tři pracovní dny před jeho uskutečněním.

V.

Splnění závazku prodávajícího – předání a převzetí zboží a dokladů

1. Dopravu zboží do místa plnění zajistí na vlastní náklady a na vlastní nebezpečí prodávající. Zboží bude prodávajícím předáno a kupujícím převzato na základě provedení přejímky zboží a jeho uvedení do provozu. O výsledku předání, převzetí a uvedení do provozu zpracují kupující s prodávajícím ve třech vyhotovených protokolů o předání a převzetí zboží, který musí mimo jiné obsahovat specifikaci zboží a místo a datum jeho předání, přičemž z jeho obsahu musí bezpochybně vyplynout, zda pověřený zástupce kupujícího zboží přebírá či nikoli a pokud ne, z jakých důvodů.
2. Současně se zbožím musí být prodávajícím dodána dokumentace ve smyslu bodu II.3., věta druhá této smlouvy, tedy především nezbytné doklady a dokumenty požadované legislativou ve vztahu ke zboží, a to mimo jiné:
 - a) technické osvědčení k vozidlu se zapsaným příslušenstvím,
 - b) návod k použití, obsluze a údržbě s ohledem na bezpečnost práce a ekologii (bude obsahovat zejména pokyny k jízdě a obsluze účelové nástavby, provozní pokyny a pokyny k údržbě, pokyny k svépomoci, pokyny k intervalům a rozsahu stanovených kontrol mezi servisními

- prohlídkami),
 - c) pokyny pro opravy, které je kupující oprávněn uskutečňovat sám,
 - d) servisní knížka a originální servisní dokumentace,
 - e) seznam výstroje a náradí techniky včetně požárního příslušenství,
 - f) adresy a telefonní a faxová čísla servisních míst,
 - g) záruční list, podrobné informace o záručních podmínkách,
 - h) záruční listy, doklady a dokumentace k provozování a užívání příslušenství,
 - i) předávací protokol.
3. Kupující při převzetí zboží provede kontrolu:
 - a) dodané značky, typu a druhu zboží,
 - b) dodaného množství,
 - c) zjevných jakostních vlastností a roku výroby,
 - d) zda nedošlo k poškození zboží při přepravě,
 - e) dodaných dokladů (dokumentace).
 4. Kupující je oprávněn odmítnout zboží převzít, bude-li se na něm či jeho části vyskytovat v okamžiku předání vada či více vad. Zboží se považuje za dodané a závazek prodávajícího dodat zboží je splněn až okamžikem převzetí zboží kupujícím bez vad, kdy zboží bude řádně předáno do provozu a budou kupujícímu dodány veškeré doklady nutné k jeho provozování podle právních předpisů České republiky a příslušných technických norem.
 5. Nepřevzetí zboží v místě plnění z důvodu na straně prodávajícího, stejně jako nedodržení doby dodání zboží ve smyslu čl. IV. této smlouvy, resp. prodlení prodávajícího s dodáním zboží se považují za podstatná porušení smlouvy, na jejichž podkladě má kupující právo od této kupní smlouvy odstoupit s tím, že prodávající není oprávněn požadovat od kupujícího úhradu nákladů souvisejících s plněním předmětu této smlouvy.
 6. I v případě, že se na zboží či jeho části bude vyskytovat v okamžiku předání vada či více vad, je kupující oprávněn, nikoli však povinen, zboží převzít, přičemž uvede, že zboží přebírá s vadami, tyto v protokolu o předání a převzetí zboží konkretizuje a stanoví prodávajícímu lhůtu k jejich odstranění v trvání nejméně 5 dnů. Strany výslovně sjednávají, že se v takovém případě nejedná o převzetí zboží bez vad ve smyslu jiných ustanovení této smlouvy a prodávající tím není zbaven povinnosti zaplatit kupujícímu smluvní pokutu podle bodu XI.2. této smlouvy. O předání a převzetí zboží po uplynutí lhůty k odstranění vad platí ustanovení bodů V.1. – V.6. této smlouvy obdobně.

VI.

Odpovědnost za vady, záruka a kvalitativní podmínky

1. Vadou se rozumí odchylka od množství, druhu či kvalitativních podmínek zboží nebo jeho části, stanovených touto smlouvou nebo technickými normami či jinými obecně závaznými právními předpisy. Prodávající odpovídá za vady zjevné i právní, které má zboží v době jeho předání kupujícímu a dále za ty, které se na zboží vyskytnou v záruční době uvedené v bodu VI.2. této smlouvy. Prodávající prohlašuje, že je výlučným vlastníkem zboží, že zboží nemá právní vady ve smyslu § 1920 a násl. Občanského zákoníku a neváznou na něm žádná práva třetích osob, a že není dána žádná překážka, která by mu bránila se zbožím podle této smlouvy disponovat. Prodávající prohlašuje, že zboží nemá žádné vady, které by bránily jeho použití k obvyklým účelům.
2. Prodávající odpovídá za to, že dodané zboží má vlastnosti uvedené v technické dokumentaci a z hlediska bezpečnosti provozu odpovídá platným předpisům České republiky a technickým normám a poskytuje ve smyslu § 2113 a násl. Občanského zákoníku kupujícímu záruku za jakost zboží spočívající v tom, že zboží, jakož i jeho veškeré části, bude po záruční dobu způsobilé pro použití k obvyklým účelům a zachová si obvyklé vlastnosti. Záruční doba počíná běžet dnem převzetí zboží bez vad kupujícím a trvá 6 měsíců dle Obecných obchodních podmínek Scania Optimum Approved, přičemž podrobné informace o záručních podmínkách tvoří součást dodávky

- zboží. Záruční doba se ovšem staví po dobu, po kterou kupující nemůže zboží užívat pro jeho vady, za něž odpovídá prodávající.
3. Veškeré vady zboží je kupující povinen uplatnit u prodávajícího bez zbytečného odkladu poté, kdy vadu zjistil, a to formou písemného oznámení o vadě nebo e-mailem na adresu [REDACTED]. Na písemné ohlášení vad je prodávající povinen odpovědět do dvou pracovních dnů ode dne doručení. Pokud tak neučiní, má se za to, že souhlasí s termínem odstranění vad uvedených v ohlášení. V případě, že kupující nesdělí při vytknutí vady či vad zboží v rámci záruční doby prodávajícímu jiný požadavek, je prodávající povinen vytkané vady ve lhůtě do 30 dnů, nedohodnou-li se smluvní strany jinak, vlastním nákladem odstranit, přičemž pokud tak prodávající v plném rozsahu neučiní, má kupující právo požadovat přiměřenou slevu z kupní ceny za zboží či od této smlouvy odstoupit. Bude-li pro prodávajícího technicky proveditelné a nikoliv nepřiměřeně zatěžující provést odstranění vady v sídle kupujícího, je povinen k tomuto na základě výzvy kupujícího přistoupit na takto určeném místě.
 4. Další nároky kupujícího plynoucí mu z titulu vad zboží z obecně závazných právních předpisů tím nejsou dotčeny.
 5. Dále odpovídá prodávající za veškeré vady zboží, vyskytnuvší se po uplynutí záruční doby uvedené v bodu VI.2. této smlouvy, pokud byly způsobeny porušením jeho povinností.
 6. Proávající prohlašuje, že je jediným garantem plnění této smlouvy a na jeho vrub budou řešeny veškeré záruky.

VII. Servis

1. Proávající se zavazuje zajistit servisní služby na dodané zboží u kupujícího, bude-li to pro prodávajícího technicky proveditelné a nikoliv nepřiměřeně zatěžující, příp. ve výrobním závodě či v servisních organizacích se smluvním závazkem na provádění servisních prací. Proávající ručí za kvalitu a termínový průběh servisních služeb, ať jsou poskytovány výrobním závodem nebo smluvním partnerem. Pokud servisní středisko nebude na území České republiky, bude komunikace probíhat v českém jazyce, platby za servis budou provedeny v české měně a bankovní poplatky pro zahraniční platbu půjdou na vrub prodávajícího.
2. Seznam organizací poskytujících servis podle této smlouvy je uveden v Příloze č. 2 této smlouvy.
3. Proávající se zavazuje k zajištění záručního servisu zboží dle dohody přímo u kupujícího mobilní servisní službou nebo ve výrobních prostorách u prodávajícího na základě písemného, telefonického, faxového, popř. e-mailového oznámení kupujícího. Servisní skupina vyjede k odstranění vážné poruchy do 24 hodin po písemném nahlášení závady. Vážná porucha je definována jako porucha znemožňující bezpečné použití zboží. Porucha bude odstraněna nejpozději do 10 pracovních dnů od započetí prací, pokud oprava vyžaduje více než 10 dní, bude po dohodě s kupujícím stanoven závazný harmonogram provedení opravy.
4. Proávající se zavazuje provádět drobné opravy přímo u kupujícího.
5. Proávající se zavazuje na žádost kupujícího povolit provádění záručních a pozáručních prohlídek, revizí a oprav zboží autorizované osobě (nebo způsobilé fyzické osobě), kterou kupující určí. Této osobě prodávající poskytne náhradní díly (v ceně obvyklé v místě prodávajícího), přičemž je oprávněn ji přiměřeně kontrolovat. Kupující se zavazuje, že autorizovaná osoba bude souhlasit s kontrolou prodávajícím. V případě, že prodávající disponuje servisním místem pro provádění servisních prací na území České republiky, může určení autorizované osoby podle tohoto bodu smlouvy kupujícím po dobu záruky vyloučit.
6. Uznané reklamace, které nemohou být odstraněny opravou, budou řešeny výměnným způsobem vadného dílu za díl nový na náklady prodávajícího.
7. Proávající se zavazuje zajišťovat na náklady kupujícího servis zboží i po uplynutí záruční doby a dodávat kupujícímu náhradní díly na zboží po dobu 10 let ode dne ukončení výroby daného typu.

8. Prodávající opravňuje poučené pracovníky kupujícího k provádění drobných oprav zboží, jako jsou výměna poškozených dílů, drobné opravy laku.

VIII.

Odpovědnost za škodu

1. Pokud porušením povinností prodávajícího vyplývajících z obecně závazných právních předpisů či z této smlouvy vznikne kupujícímu či třetím osobám v důsledku použití či užívání zboží jakákoliv škoda, odpovídá za ni prodávající, a to bez ohledu na zavinění. Ustanovení předchozí věty platí i poté, co dojde k odstoupení od této smlouvy některou ze stran či oběma stranami.
2. Za okolnosti vylučující odpovědnost za škodu považují smluvní strany zejména přírodní katastrofy, stávky, válečné konflikty, vydání zakazujícího právního předpisu a jiné skutečnosti, které smluvní strany nemohly předvídat ani jim zabránit.

IX.

Platební podmínky

1. Smluvní strany nesjednávají zálohy na kupní cenu.
2. Podkladem pro úhradu kupní ceny dodaného zboží bude daňový doklad – faktura, který bude mít náležitosti účetního dokladu dle zákona č. 563/1991 Sb., o účetnictví, ve znění pozdějších předpisů (dále jen „faktura“), náležitosti obchodní listiny podle § 435 Občanského zákoníku a náležitosti podle § 29 zákona o dani z přidané hodnoty.
3. Faktura, vystavená v českém jazyce, musí kromě zákonem stanovených náležitostí pro daňový doklad obsahovat také:
 - a) identifikační číslo kupujícího a prodávajícího, jejich přesná označení a sídla, přičemž u kupujícího se jedná o označení „Česká republika – Záchraný útvar Hasičského záchranného sboru České republiky“ a sídlo Opavská 771/29, 748 01 Hlučín,
 - b) číslo a datum vystavení faktury,
 - c) evidenční číslo smlouvy a datum jejího uzavření,
 - d) přesnou specifikaci předmětu plnění,
 - e) vyčíslení kupní ceny za zboží v Kč zvlášť bez DPH, zvlášť DPH a samostatně celkovou kupní cenu za zboží; cena za zboží včetně DPH se stanovuje připočtením sazeb DPH platných v den fakturace dle platné legislativy v zemi kupujícího,
 - f) označení banky a čísla účtu, na který má být provedena úhrada,
 - g) lhůtu splatnosti faktury,
 - h) označení osoby, která fakturu vyhotovila, včetně podpisového záznamu a kontaktního telefonu,
 - i) přílohou oboustranně podepsaný originál protokolu o předání a převzetí zboží s potvrzením o odstranění všech případných závad a položkový rozpis fakturované částky.
4. Prodávající vystaví kupujícímu fakturu za dodání zboží nejpozději do dvou pracovních dnů ode dne jeho protokolárního převzetí kupujícím bez vad a jeho uvedení do provozu za přítomnosti zástupců kupujícího a prodávajícího, a to na úhrnnou cenu dle bodu III.1. této smlouvy. V případě, že zboží bude kupujícím převzato s vadami ve smyslu bodu V.6. této smlouvy, bude fakturovaná částka proporcionalně ponížena a zbývající část kupní ceny bude kupujícím uhrazena na podkladě dodatečné faktury vystavené prodávajícím po úplném odstranění všech zjištěných a zaevidovaných vad.
5. Lhůta splatnosti faktur činí 30 kalendářních dnů ode dne jejich vystavení. Pokud však faktura nebude prodávajícím odeslána kupujícímu do 15 dnů ode dne jejího vystavení, tímto se původní lhůta splatnosti faktury přerušuje a běží opět ode dne doručení faktury kupujícímu. Stejná lhůta splatnosti platí pro smluvní strany i při úhradě jiných plateb (např. úroků z prodlení, smluvních pokut, náhrady škody, aj.).

6. Nebude-li faktura obsahovat některou povinnou nebo dohodnutou náležitost, resp. bude-li vykazovat jinou závadu v obsahu, je kupující oprávněn fakturu před uplynutím lhůty splatnosti bez zaplacení vrátit druhé smluvní straně k provedení opravy, přičemž ve vrácené faktuře vyznačí důvod vrácení. Prodávající poté provede opravu vystavením nové faktury. Odesláním vadné faktury prodávajícímu se běh původní lhůty splatnosti faktury přerušuje, ta plyne opět ode dne doručení nově vyhotovené faktury kupujícímu.
7. Smluvní strany se dohodly, že platba kupní ceny bude provedena na číslo účtu uvedené prodávajícím na faktuře bez ohledu na číslo účtu uvedené v čl. I. této kupní smlouvy, a to v korunách českých na účet prodávajícího zřízený v peněžním ústavu na území České republiky. Pokud prodávající nemá účet zřízený v peněžním ústavu na území České republiky, bankovní poplatky za zahraniční platbu jdou na vrub prodávajícího.
8. Pokud kupující uplatní nárok na odstranění vady zboží ve lhůtě před nabytím splatnosti faktury, není kupující povinen až do odstranění vady zboží uhradit cenu zboží. Okamžikem odstranění vady zboží začne běžet nová lhůta splatnosti faktury v délce 30 kalendářních dnů.
9. Bankovní poplatky za bezhotovostní platby do zahraničí spojené s převodem fakturované částky uhradí prodávající.

X.

Povinnost mlčenlivosti

1. Prodávající se zavazuje zachovávat ve vztahu ke třetím osobám mlčenlivost o informacích, které při plnění této smlouvy získá od kupujícího nebo o kupujícím či jeho příslušnících, zaměstnancích a spolupracovnících a nesmí je zpřístupnit bez písemného souhlasu kupujícího žádné třetí osobě ani je použít v rozporu s účelem této smlouvy, ledaže se jedná
 - a) o informace, které jsou veřejně přístupné, nebo
 - b) o případ, kdy je zpřístupnění informace vyžadováno zákonem nebo závazným rozhodnutím oprávněného orgánu.
2. Prodávající je povinen zavázat povinností mlčenlivosti podle bodu X.1. této smlouvy všechny osoby, které se budou podílet na dodání zboží kupujícímu dle této smlouvy.
3. Za porušení povinnosti mlčenlivosti osobami, které se budou podílet na dodání zboží dle této smlouvy, odpovídá prodávající, jako by povinnost porušil sám.
4. Povinnost mlčenlivosti prodávajícího trvá i po skončení trvání této smlouvy, jakož i poté, co dojde k odstoupení od ní některou ze stran či oběma stranami.
5. Veškerá komunikace mezi smluvními stranami bude probíhat prostřednictvím osob oprávněných jednat jménem smluvních stran, kontaktních osob, popř. jimi pověřených pracovníků.

XI.

Sankční ujednání

1. Prodávající je povinen zaplatit kupujícímu smluvní pokutu ve výši 0,1 % z kupní ceny nedodaného zboží vč. DPH za každý i započatý kalendářní den prodlení s dodáním zboží ve smyslu bodu V.4. této smlouvy.
2. Prodávající je povinen zaplatit kupujícímu smluvní pokutu ve výši 0,1 % z kupní ceny vadného zboží vč. DPH za každý i započatý den prodlení s odstraněním vad ve smyslu bodu V.6. této smlouvy.
3. Nebude-li přijatá faktura uhrazena ve lhůtě splatnosti, je kupující povinen prodávajícímu zaplatit úrok z prodlení ve výši 0,1 % z dlužné částky vč. DPH za každý i započatý den prodlení.
4. V případě nedodržení termínu k odstranění vady, která se projevila v záruční době, je kupující oprávněn účtovat prodávajícímu smluvní pokutu ve výši 2.000 Kč za každý i započatý den prodlení s odstraněním každé takovéto vady.

5. V případě nedodržení doby pro výjezd servisní skupiny k odstranění vážné poruchy zboží ve smyslu bodu VII.3. této smlouvy je kupující oprávněn účtovat prodávajícímu smluvní pokutu ve výši 2.000 Kč za každý i započatý den prodlení s výjezdem servisní skupiny k odstranění vážné poruchy zboží.
6. Proávající je povinen zaplatit kupujícímu smluvní pokutu ve výši 20.000 Kč za každé jednotlivé porušení povinnosti dle čl. X. této smlouvy, při vícečetném opakování tohoto porušení však nejvýše 60.000 Kč.
7. Povinností zaplatit smluvní pokutu, jak je specifikována v předchozích bodech, není dotčeno právo na náhradu škody, a to ani co do výše, v níž případně náhrada škody smluvní pokutu přesáhne.
8. Smluvní pokuty sjednané touto smlouvou zaplatí povinná strana nezávisle na zavinění.
9. Smluvní pokuty je kupující oprávněn započíst proti pohledávce prodávajícího.
10. Smluvní pokutu nelze vymáhat, pokud k porušení smluvní povinnosti došlo z důvodů okolností vylučujících odpovědnost za škodu dle bodu VIII.2. této smlouvy.
11. Všechny výše uvedené smluvní pokuty považují smluvní strany za přiměřené povaze a významu závazku, který zajišťují.

XII.

Odstoupení od smlouvy

1. Za podstatné porušení této smlouvy prodávajícím, které zakládá právo kupujícího na odstoupení od této smlouvy, se považuje zejména
 - a) prodlení prodávajícího s dodáním zboží o více než sedm (7) kalendářních dnů,
 - b) neodstranění vad či poruch zboží ve lhůtě stanovené podle čl. VI. a čl. VII. této smlouvy,
 - c) porušení jakékoli povinnosti prodávajícího podle čl. X. této smlouvy,
 - d) postup prodávajícího při dodání zboží v rozporu s pokyny kupujícího,
 - e) dodání zboží, které neodpovídá technické specifikaci dle této smlouvy a její Přílohy č. 1.
2. Kupující je dále oprávněn od této smlouvy odstoupit v případě, že
 - a) vůči majetku prodávajícího probíhá insolvenční řízení, v němž bylo vydáno rozhodnutí o úpadku, pokud to právní předpisy umožňují,
 - b) insolvenční návrh na prodávajícího byl zamítnut proto, že majetek prodávajícího nepostačuje k úhradě nákladů insolvenčního řízení,
 - c) prodávající vstoupí do likvidace.
3. Proávající je oprávněn od smlouvy odstoupit v případě, že kupující bude v prodlení s úhradou svých peněžitých závazků vyplývajících z této smlouvy po dobu delší než šedesát (60) kalendářních dní.
4. Účinky každého odstoupení od smlouvy nastávají okamžikem doručení písemného projevu vůle odstoupit od této smlouvy druhé smluvní straně. Odstoupení od smlouvy se nedotýká zejména nároku na náhradu škody, smluvní pokuty a povinnosti mlčenlivosti.

XIII.

Ostatní ujednání

1. Proávající k žádosti kupujícího umožní odborným osobám kupujícího během výroby předmětu plnění této smlouvy nejméně 2 inspekční prohlídky v jeho zařízeních k ověření správného postupu realizace předmětu plnění. Tyto osoby kupujícího jsou povinny oznámit termín inspekční prohlídky nejméně 3 pracovní dny předem. Není-li prodávající výrobcem zboží nebo jeho z hlediska hodnoty zboží významné součásti (podvozek, nástavba, aj.), je povinen zajistit souhlas výrobce zboží nebo jeho z hlediska hodnoty zboží významné součásti s umožněním inspekčních prohlídek ve smyslu věty první tohoto smluvního ustanovení.
2. Proávající není bez předchozího písemného souhlasu kupujícího oprávněn postoupit práva a povinnosti z této smlouvy na třetí osobu.

3. Prodávající je povinen upozornit kupujícího písemně na existující či hrozící střet zájmů bezodkladně poté, co střet zájmů vznikne nebo vyjde najevo, pokud prodávající i při vynaložení veškeré odborné péče nemohl střet zájmů zjistit před uzavřením této smlouvy.
4. Prodávající bez jakýchkoliv výhrad souhlasí se zveřejněním své identifikace a dalších údajů uvedených ve smlouvě včetně kupní ceny za zboží.
5. Smluvní strany jsou povinny bez zbytečného odkladu oznámit druhé smluvní straně změnu údajů uvedených v čl. I. této smlouvy. Kontaktní osobou kupujícího [REDACTED] tel. [REDACTED] e-mail: [REDACTED]. Kontaktní osobou prodávajícího je [REDACTED] e-mail: [REDACTED].
6. Prodávající je povinen ve smyslu ustanovení § 2 písm. e) zákona č. 320/2001 Sb., o finanční kontrole ve veřejné správě a o změně některých zákonů (zákon o finanční kontrole), ve znění pozdějších předpisů, spolupůsobit při výkonu finanční kontroly prováděné v souvislosti s úhradou zboží nebo služeb z veřejných výdajů.
7. Tato smlouva podléhá povinnému uveřejnění prostřednictvím registru smluv dle zákona č. 340/2015 Sb., o zvláštních podmínkách účinnosti některých smluv, uveřejňování těchto smluv a o registru smluv (zákon o registru smluv), ve znění pozdějších předpisů. Smluvní strany se dohodly, že smlouvu v souladu s tímto zákonem uveřejní kupující, a to nejpozději do 15 pracovních dnů ode dne jejího uzavření oběma smluvními stranami, k čemuž mu prodávající poskytne veškerou nezbytnou součinnost. V případě nesplnění tohoto ujednání kupujícím je oprávněn uveřejnit smlouvu v registru smluv prodávající.

XIV. Závěrečná ujednání

1. Právní vztah mezi kupujícím a prodávajícím se řídí touto smlouvou a příslušnými ustanoveními Občanského zákoníku. Smluvní strany si výslovně sjednávají, že ustanovení § 1765, § 1766 Občanského zákoníku se na vztah založený touto smlouvou nepoužijí.
2. Smlouva nabývá platnosti dnem jejího uzavření oběma smluvními stranami a účinnosti dnem jejího uveřejnění prostřednictvím registru smluv v souladu s bodem XIII.7. této smlouvy.
3. V případě uzavření smlouvy v dvojazyčném znění je rozhodné znění v českém jazyce, přičemž veškerá komunikace smluvních stran bude probíhat v českém jazyce.
4. Změnit nebo doplnit tuto smlouvu mohou smluvní strany pouze písemnými dodatky, které budou vzestupně číslovány, výslovně prohlášeny za dodatek této smlouvy a podepsány oprávněnými zástupci smluvních stran.
5. Pro případ, že ustanovení této smlouvy oddělitelné od ostatního obsahu se stane neúčinným nebo neplatným, smluvní strany se zavazují bez zbytečných odkladů nahradit takové ustanovení novým. Případná neplatnost některého z takovýchto ustanovení této smlouvy nemá za následek neplatnost ostatních ustanovení.
6. Smluvní strany se zavazují, že veškeré spory vzniklé v souvislosti s realizací smlouvy budou řešeny smírnou cestou – dohodou. Nedojde-li k dohodě, bude spor projednán před příslušným českým soudem podle českého právního řádu.
7. Smluvní strany shodně prohlašují, že si tuto smlouvu před jejím podpisem přečetly a že byla uzavřena po vzájemném projednání podle jejich pravé a svobodné vůle určitě, vážně a srozumitelně, že se dohodly o celém jejím obsahu a že osoby podepisující tuto smlouvu jsou k tomuto úkonu oprávněny, což stvrzují svými podpisy.
8. Smluvní strany se dohodly, že dokumentace veřejné zakázky s označením „Automobilní návěs“ je pro obě smluvní strany závazným podkladem pro vyhotovení této smlouvy. Veškerá korespondence mezi smluvními stranami, včetně jejich prohlášení, je bez vlivu na sjednaný obsah práv a povinností smluvních stran dle této smlouvy, není-li ve smlouvě stanoveno jinak.

9. Tato smlouva je vyhotovena v elektronické podobě ve strojově čitelném formátu a jednatel osoby smluvních stran ji podepíše elektronickým podpisem ve shodě se zákonem č. 297/2016 Sb., o službách vytvářejících důvěru pro elektronické transakce, ve znění pozdějších předpisů.
10. Smluvní strany prohlašují, že předem souhlasí, v souladu se zněním zákona č. 106/1999 Sb., o svobodném přístupu k informacím, ve znění pozdějších předpisů, s možným zpřístupněním či zveřejněním celé této smlouvy v jejím plném znění, jakož i všech úkonů a okolností s touto smlouvou souvisejících, ke kterému může kdykoliv v budoucnu dojít.
11. Smluvní strany uzavírají tuto smlouvu v souladu se zákonem č. 110/2019 Sb., o zpracování osobních údajů, a podle Nařízení Evropského parlamentu a Rady (EU) 2016/679 ze dne 27. dubna 2016 o ochraně fyzických osob v souvislosti se zpracováním osobních údajů a o volném pohybu těchto údajů a o zrušení směrnice 95/46/ES (obecné nařízení o ochraně osobních údajů).
12. V případě, že tato smlouva či účinná právní úprava předepisují zveřejnění této smlouvy, je smluvní strana, která toto zveřejnění zabezpečuje, oprávněna osobní údaje ve smlouvě uvedené anonymizovat tak, aby nebyla dotčena ochrana osobních údajů osob smluvních stran.
13. Tato smlouva obsahuje 9 stran v elektronické podobě a její nedílnou součástí jsou přílohy:
Příloha č. 1 – Podrobná technická specifikace návěsu; 7 stran v elektronické podobě;
Příloha č. 2 – Seznam servisních středisek; 2 strany v elektronické podobě.

V Hlučíně dne viz el. podpis

V Chrášťanech dne viz el. podpis

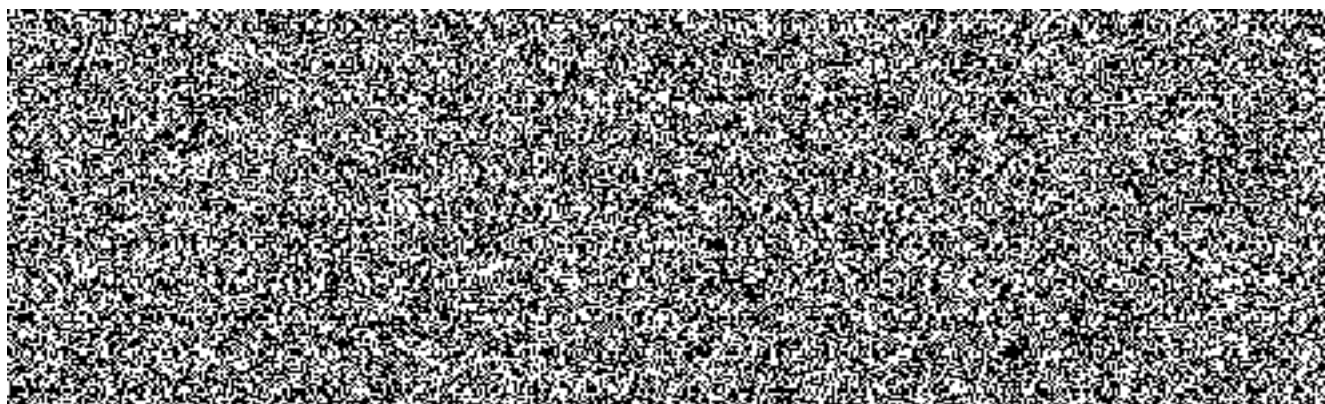

Specifikace návěsu:

Nabízený použitý návěs Krone Profi Liner odpovídá bodům a technickým požadavkům uvedeným v zadávací dokumentaci s případným upřesněním níže vyjma spotřebních prvků vozidla jako jsou pneumatiky apod.

Součástí specifikace je též kopie Osvědčení o registraci vozidla, část II, kde jsou některé požadované tech. údaje včetně stáří vozidla potvrzeno.

1. Předmětem technických podmínek je pořízení jednoho automobilního návěsu pro přepravu paletovaného i volně loženého materiálu (dále jen „návěs“).
2. Návěs splňuje požadavky předpisů pro provoz vozidel na pozemních komunikacích v ČR a EU. Veškeré povinné údaje k provedení a vybavení návěsu včetně výjimek jsou uvedeny v technickém osvědčení vozidla nebo v technickém průkazu.
3. Návěs je plně použitelný v soupravě s tahačem, vybaveným točnicí pro 2“ čep, s maximální výškou točnice 1 150 mm nad rovinou vozovky v jízdním stavu,
4. Návěs má rozměry:
 - 4.1 délka nejvíce 13 880 mm,
 - 4.2 šířka nejvíce 2 550 mm,
 - 4.3 výška nejvíce 4 050 mm,
 - 4.4 výška ložné plochy v je nejméně 2 600 mm,
 - 4.5 nakládací šířka je nejméně 2 460 mm po celou délku návěsu,
 - 4.6 vzdálenost tažného čepu od přední hrany návěsu je nejvíce 1 700 mm,
5. Užitéková hmotnost návěsu je nejméně 32 000 kg,
6. Návěs je konstruován pro přepravní rychlost nejméně 89 km/h.
7. Konstrukce návěsu:
 - 7.1 návěs je tvořen plachtovou konstrukcí:
 - a) plachta je složena ze tří částí – střecha a 2x bok,
 - b) střecha je shrnovací s diagonálním zajištěním,
 - 7.2 přední čelo návěsu je plné, ocelové, včetně předních sloupků,
 - a) na vnitřní straně předního čela je dorazová deska z překližky,
 - 7.3 zadní vrata jsou dvoukřídlá, ocelová, s krytými panty a vybavena 2x zajišťovacími tyčemi na každém křídle,
 - 7.4 po bocích návěsu jsou 3 páry bočních sloupků
 - a) sloupky jsou vybaveny 6 pozicemi pro založení bočních latí,
 - b) v úrovni podlahy je 1. kapsa pro založení 4 latí a výše je umístěno dalších 5 pozic pro uložení bočních latí
 - 7.5 podlaha návěsu je tvořena nejméně 30 mm širokou překližkou s pevností dle normy DIN 283 s nápravovým zatížením nejméně 7 000 kg,

- 7.6 rám podlahy je vybaven obvodovým lemem s možností uchycení zajišťovacích popruhů v rozmezí nejvíce 110 mm,
8. Návěs disponuje:
- 8.1 spojovacím zařízením třídy S, s čepem o velikosti 2“,
 - 8.2 třemi nápravami a zdvihem první nápravy s možností ovládnání z kabiny řidiče,
 - 8.3 elektronickou kontrolou zapřažení, pohybu návěsu, hlášení poruch brzdového systému a dalšími daty,
 - 8.4 vzduchovým pérováním náprav,
 - 8.5 kotoučovými brzdami, nejméně systémem EBS a RSS,
 - 8.6 2 kusy parkovacích podpěr, mechanicky ovládanými o nosnosti nejméně 12 tun,
 - 8.7 boční ochranou proti podjetí a nárazu,
 - 8.8 koly o průměru 22,5“ s indexem rychlosti nejméně K a indexem nosnosti nejméně 160.,
 - 8.9 blatníky před první a za zadní nápravou, zadní blatník je vybaven zástěrkou, po bocích návěsu v místě pneumatik je boční lišta proti odstříku vody,
9. Výbavu návěsu tvoří:
- 9.1 minimálně 1x plnohodnotné náhradní kolo s pneumatikou, umístěné v držácích a veškeré příslušenství potřebné pro jeho výměnu. Veškeré pneumatiky na návěsu, včetně rezervního kola jsou stejného typu,
 - 9.2 výsuvné schody v zadní části návěsu,
 - 9.3 2 ks podkládacích klínů včetně držáků,
 - 9.4 kompletní sada 4 řad dřevěných latí,
 - 9.5 2x pracovní světlomety pro osvětlení prostoru za návěsem umístěné v oblasti nárazníku,
 - 9.6 osvětlení vnitřního prostoru návěsu,
 - 9.7 1x uzamykatelná skříň na nářadí o rozměrech nejméně,
 - 9.8 1x kanystr na pitnou vodu s kohoutem, o objemu nejméně 20 litrů, umístěným v rámu návěsu,
 - 9.9 výstražné světelné zařízení se zábleskovým zdrojem světla s možností vyzařování modré a oranžové barvy, osvětlení je typu LED.
10. Boční plachty návěsu jsou provedeny v červené barvě odstínu RAL 3000,
(alternativně v bílé barvě odstínu RAL 9003 nutno však vyžádat před podpisem KS)
11. Střešní plachta návěsu je v barvě bílé RAL 9003,
12. Návěs má platnou státní technickou kontrolu nejméně na 11 měsíců dopředu od data předání,
13. Návěs je vyroben a zaregistrován nejdříve v roce 2017,

14. Všechny položky příslušenství a všechna zařízení použity pro montáž soupravy splňují obecně stanovené bezpečnostní předpisy a jsou doloženy příslušným dokladem (homologace, certifikát, prohlášení o shodě apod.).
15. Součástí dodávky je návod k obsluze v papírové i elektronické verzi v českém jazyce.

Podrobná specifikace dle výrobce:

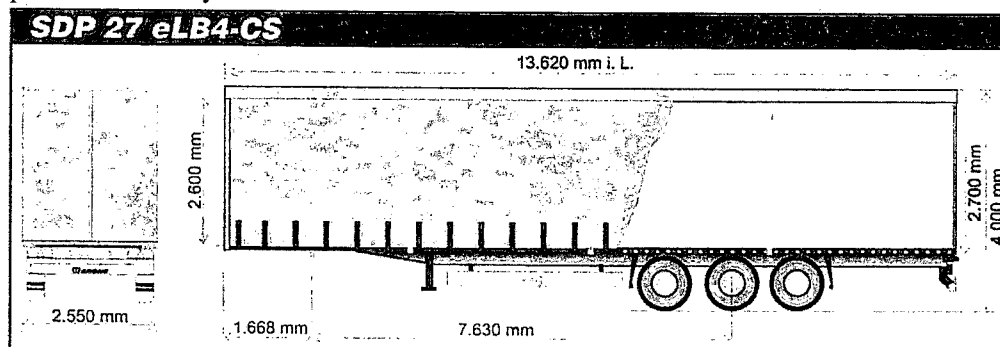

Technický popis návěsu:

Pohotovostní hmotnost v základním provedení cca 6280 kg.

Chassis: Obvodový lem Multilock umožňující uchycení popruhů každých 100 mm, rám v přední zóně 125 mm (včetně podlahy), zadní nárazník a boční zábrany dle norem EU, výsuvné schody v zadní části návěsu, výška točny 1130 mm. 2 mechanicky ovládané parkovací podpěry 2 x 12 tun (JOST nebo SAF)

Nápravy: SAF Intradisc, rozvor náprav 1310/1310 mm, vzduchové pérování, offset ET120, Ø kotouče 430 mm. Pneumatiky, ráfky: 6 x 385/65 R 22,5 (11,75 x 22,5), značka dle volby výrobce.
1. náprava zvedací s možností ovládání z kabiny

Brzdy: Brzdový systém dle norem 71/320/EWG (ECE R 13), spojky na čele cca 800 mm nad úroveň podlahy, diagnostická zásuvka ISO 7638, EBS 2S/2M značky WABCO, RSS (Roll Stability Support).

Blatníky: ¼ blatníky před přední a za zadní nápravou (78/549/EWG a 91/226/EWG), zástěrky na zadních blatnicích. Boční lišta proti odstříku vody

Osvětlení: Dle normy 76/756/EWG, boční osvětlení v provedení LĚD, 24V, 7-kolíkové zásuvky DIN ISO 1185 a DIN ISO 3731, 1 světlo do mlhy a 1 světlo pro couvání. (osvětlení made by HELLA)

Podlaha: 30 mm utěsněná překližka s vrstvou pryskyřice, pevnost DIN 283; pro nápravové zatížení 7200 kg.

Nástavba: Shrnovací střecha EDSCHA 125 s diagonálním zajištěním střechy, výška 125 mm, nakládací výška vpředu 2650 mm, nakládací výška vzadu 2700 mm, celková výška cca 4030 mm, 60 měsíců záruka. přední čelo z oceli, včetně předních sloupků, lakované, dorazová deska z překližky na vnitřní straně. zadní ocelová vrata dvoukřídla, lakovaná, kryté panty, 2 zajišťovací tyče v každém křídle, nakládací šířka 2480 mm. 3 páry bočních sloupků, 6 pozic pro jejich uchycení, nakládací šířka mezi bočními sloupky 2480 mm, 1 kapsa v úrovni podlahy pro 4 dřevěné boční latě, 5 kapes pro boční latě na každém sloupku.

Plachta: Střešní plachta bílá, boční plachty z PVC, dle volby zákazníka

Lakování: Rám otryskán, základová barva nanášena pomocí metody KTL+lakování práškovou barvou.

Příslušenství: 2 zakládací klíny, 2x držák rezervního kola, 4 řady dřevěných latí, 1 x zvedací náprava, 15 pin zásuvka, 1x schránka na nářadí plastová

Reflexní polepy: Bez reflexních polepů, bez reflexních cedulí.

Barevné provedení:

Chassis:	šedá, MB 7350	Boční zábrany a zadní nárazník:	bílá, RAL 9010
Boční sloupky:	základová barva KTL	Čelo, vrata, zadní sloupky:	bílá, RAL 9010

* informace ohledně délky záruky v této podrobné specifikaci neplatí pro tuto nabídku, jedná se o použité zboží



EVROPSKÉ SPOLEČENSTVÍ OSVĚDČENÍ O REGISTRACI VOZIDLA. ČÁST II. (TECHNICKÝ PRŮKAZ)

Permiso de circulación. Parte II. • Registreringsattest. Del II. • Zulassungsbescheinigung. Teil II.
Registreerimistunnistus. Osa II. • Άδεια κυκλοφορίας. Πιστοποιητικό Εγγραφής. Μέρος II.
Teastas clarithe. Part II. • Registration certificate. Part II. • Certificat d'immatriculation. Partie II.
Carta di circolazione. Parte II. • Registrācijas apliecība. II. daļa • Registrācijas liudlīmas. II. daļis
Fogalmi engedély. II. rész • Certificat ta' Registrazzjoni. L-II. Partie • Kentekenbewijs. Deel II.
Dowód Rejestracyjny. Część II. • Certificado de matrícula. Parte II. • Osvedčenie o evidencii. Časť II.
Prometno dovoljenje. Del II. • Rekisteröintodistus. Osa II. • Registreringsbeviset. Del II.
Свидетельство за регистрация. Часть II. • Partea II a Certificatului de înmatriculare
Prometna Dozvola Certificat d'Immatriculation II.

ČESKÁ REPUBLIKA

UI 241092

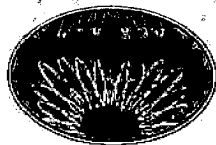



ZÁKLADNÍ ÚDAJE O REGISTRACI

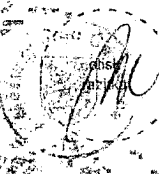

B. Datum první registrace vozidla: 24.07.2017	Datum první registrace vozidla v ČR: 24.07.2017
<p>A. Registrační značka vozidla: 4SB5181</p> <p>C.2.1. a C.2.2. Vlastník (příjmení a jméno nebo obchodní jméno) SCANIA CZECH REPUBLIC S.R.O.</p> <p>RC/Č 61251186</p> <p>C.2.3. Adresa pobytu/sídlo SOBINSKA 186, CHRASTANY, 252 19</p> <p>C.1.1. a C.1.2. Provozovatel (příjmení a jméno nebo obchodní jméno)</p> <p>RC/Č</p> <p>C.1.3. Adresa pobytu/sídlo CERNOŠICE</p> <p>V 24.07.2017 Podpis </p> <p>Vozidlo převedeno – odhlášeno (na koho, kam)</p> <p>otisk razítka</p>	<p>A. Registrační značka vozidla</p> <p>C.2.1. a C.2.2. Vlastník (příjmení a jméno nebo obchodní jméno)</p> <p>RC/Č</p> <p>C.2.3. Adresa pobytu/sídlo</p> <p>C.1.1. a C.1.2. Provozovatel (příjmení a jméno nebo obchodní jméno)</p> <p>RC/Č</p> <p>C.1.3. Adresa pobytu/sídlo</p> <p>V dne Podpis</p> <p>Vozidlo převedeno – odhlášeno (na koho, kam)</p> <p>otisk razítka</p>
<p>A. Registrační značka vozidla</p> <p>C.2.1. a C.2.2. Vlastník (příjmení a jméno nebo obchodní jméno)</p> <p>RC/Č</p> <p>C.2.3. Adresa pobytu/sídlo</p> <p>C.1.1. a C.1.2. Provozovatel (příjmení a jméno nebo obchodní jméno)</p> <p>RC/Č</p> <p>C.1.3. Adresa pobytu/sídlo</p> <p>V dne Podpis</p> <p>Vozidlo převedeno – odhlášeno (na koho, kam)</p> <p>otisk razítka</p>	<p>A. Registrační značka vozidla</p> <p>C.2.1. a C.2.2. Vlastník (příjmení a jméno nebo obchodní jméno)</p> <p>RC/Č</p> <p>C.2.3. Adresa pobytu/sídlo</p> <p>C.1.1. a C.1.2. Provozovatel (příjmení a jméno nebo obchodní jméno)</p> <p>RC/Č</p> <p>C.1.3. Adresa pobytu/sídlo</p> <p>V dne Podpis</p> <p>Vozidlo převedeno – odhlášeno (na koho, kam)</p> <p>otisk razítka</p>

ÚŘEDNÍ ZÁZNAMY

DNE 24.07.2017 BYLO VYDÁNO ORV Č. UAS569450
DNE 28.11.2019 BYLO VOZIDLO VYRAZENO Z PROVOZU POD ČÍSLEM JEDNACÍM D-7/1278/2019, RZ A ORV
ULOŽENY NA RM ČERNOŠICE.
DNE 23.04.2020 BYLO VYRAZENÍ VOZIDLA Z PROVOZU UKONČENO, ORV A RZ VRACENY MÍSTNĚ PRÍSLUŠNÝM
ÚŘADEM.

<p>dne Podpis</p> <p>A. Registrační značka vozidla</p> <p>C.2.1. a C.2.2. Vlastník (příjmení a jméno nebo obchodní jméno)</p> <p>RC/Č</p> <p>C.2.3. Adresa pobytu/sídlo</p> <p>C.1.1. a C.1.2. Provozovatel (příjmení a jméno nebo obchodní jméno)</p> <p>RC/Č</p> <p>C.1.3. Adresa pobytu/sídlo</p> <p>V </p> <p>dne Podpis</p> <p>Vozidlo převedeno – odhlášeno (na koho, kam)</p> <p>V </p> <p>dne Podpis</p>	<p>dne Podpis</p> <p>A. Registrační značka vozidla</p> <p>C.2.1. a C.2.2. Vlastník (příjmení a jméno nebo obchodní jméno)</p> <p>RC/Č</p> <p>C.2.3. Adresa pobytu/sídlo</p> <p>C.1.1. a C.1.2. Provozovatel (příjmení a jméno nebo obchodní jméno)</p> <p>RC/Č</p> <p>C.1.3. Adresa pobytu/sídlo</p> <p>V </p> <p>dne Podpis</p> <p>Vozidlo převedeno – odhlášeno (na koho, kam)</p> <p>V </p> <p>dne Podpis</p>
--	--









ÚŘEDNÍ ZÁZNAMY

DNE 24.07.2017 BYLO VYDÁNO ORV C. UAS569450
DNE 28.11.2019 BYLO VOZIDLO VYRAZENO Z PROVOZU POD ČÍSLEM JEDNACIM D-7/1278/2019, RZ A
ULOŽENY NA RM ČERNOŠICE.
DNE 23.04.2020 BYLO VYRAZENÍ VOZIDLA Z PROVOZU UKONČENO. ORV A RZ VRÁCENY MÍSTNĚ PRISLU
ÚRADEM.

POUCENÍ

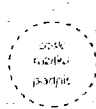
- Osvědčení o registraci je veřejná listina.
- Davědčení o registraci musí být bezpečně uloženo. Ztrátu nebo zničení osvědčení o registraci je jeho držitel povinen neprodleně ohlásit věcně příslušnému orgánu státní správy.
- Zapisy do osvědčení o registraci smí provádět jen oprávněná osoba.
- Osvědčení o registraci se předkládá příslušným orgánům při provádění úkonů ve vztahu k vozidlu nebo na jejich výzvu.

OSVĚDČENÍ O TECHNICKÉ ZPŮSOBILOSTI VOZIDLA

<p>Platí do:</p> <p>Tech. prohlídka provedena</p> <p>dne:</p> <p>..... protokolu:</p> <p></p>	<p>Platí do:</p> <p>Tech. prohlídka provedena</p> <p>dne:</p> <p>..... protokolu:</p> <p></p>	<p>Platí do:</p> <p>Tech. prohlídka provedena</p> <p>dne:</p> <p>..... protokolu:</p> <p></p>
<p>Platí do:</p> <p>Tech. prohlídka provedena</p> <p>dne:</p> <p>..... protokolu:</p> <p></p>	<p>Platí do:</p> <p>Tech. prohlídka provedena</p> <p>dne:</p> <p>..... protokolu:</p> <p></p>	<p>Platí do:</p> <p>Tech. prohlídka provedena</p> <p>dne:</p> <p>..... protokolu:</p> <p></p>
<p>Platí do:</p> <p>Tech. prohlídka provedena</p> <p>dne:</p> <p>..... protokolu:</p> <p></p>	<p>Platí do:</p> <p>Tech. prohlídka provedena</p> <p>dne:</p> <p>..... protokolu:</p> <p></p>	<p>Platí do:</p> <p>Tech. prohlídka provedena</p> <p>dne:</p> <p>..... protokolu:</p> <p></p>

TECHNICKÝ POPIS VOZIDLA		ZMĚNA
K ZTP č.: 6515-25 ES/EU č.: e1*2007/46*0232*		č.: 6
Vozidlo	1 Druh vozidla: PŘÍPOJNÉ VOZIDLO 2 DA NÁVES J Kategorie vozidla: 04 D.1 Toyární značka: KRONE D.2 Typ: SD Varianta: DA06CLNF Verze: 1227XBN1 D.3 Ověšovací označení: PROFI LINER E. Identifikační číslo vozidla (VIN): WKESD000000757330	
Motor	3. Výrobce vozidla: KRONE GMBH, WERLFE, SRN 4 Výrobce: 5 Typ: P.3 Palivo: P.2 Max. výkon [kW] / P.4 ot. [min ⁻¹]: P.1 Zdvih. objem [cm ³]: V.9 Předpis EHK OSN č.: Předpis EHS/ES/EU č.:	
Emise	V.6 Korigovaný součinitel absorpce [m ⁻¹]: V.7 CO ₂ [g.km ⁻¹]:	
Karoserie	6 Výrobce: KRONE GMBH, WERLFE, SRN 7 Druh (typ): 06 SHRNOVACÍ PLACHTA 8 Výrobní číslo (y dalšími stupni): R Barva: SEDA + BÍLA S Počet míst - celkem: S.1 - k sezení: S.2 - k stání: 9 - lůžek:	
Rozměry	10 Maximální zatížení střechy [kg]: 11 Objem cisterny [m ³]: 12 Celková [mm] - délka: 13 860 13 - šířka: 2 550 14 - výška: 4000 M Rozvor [mm]: T 6 170 + 1 310 + 1 310 15 Rozměry ložné plochy [mm] - délka: 13 620 16 - šířka: 2 480	
Hmotnosti	G Prvozní hmotnost [kg]: F1 Největší technicky přípustná / F2 povolená hmotnost [kg]: 39 000/36 000 N Největší technicky přípustná/povolená hmotnost na nápravě [kg]: N.1; N.2; N.3; N.4 T 12 000 ; 9 000/8 000 ; 9 000/8 000 ; 9 000/8 000 17 Největší svislé statické zařízení spojovacího zařízení (závěs/ložnice) [kg]: O.1 Největší technicky přípustná/povolená hmotnost připojeného vozidla [kg]: - brzděného: O.2 - nebrzděného: 18 Největší technicky přípustná / F3 povolená hmotnost řízení soupravy [kg]: 19 Spojovací zařízení - druh a typ: TRIDA H50-X	
Nápravy	L Počet náprav - z toho poháněných: 3 - 0 Kola a pneumatické nápravy (1, 2, 3, 4, ...): rozměry (montáž) (zdvojená = [2]) 20 22.5 X 11.75 ET 120 ; 385/65 R 22.5 160 J 21 22.5 X 11.75 ET 120 ; 385/65 R 22.5 160 J 22 22.5 X 11.75 ET 120 ; 385/65 R 22.5 160 J 23 90 T Nejvyšší rychlost [km.h ⁻¹]: ANO ANO ANO NE 24 Brzdy (ANO/NE): - provozní: ABS - parkovací: ANO - odlehčovací: NE U Vnější hluk vozidla [dB (A)]: U.1 - stojícího / U.2 ot. [min ⁻¹]: U.3 - za jízdy: 25 Spotřeba paliva: - předpis č.: 26 - při rychlosti [km.h ⁻¹]: 27 [l.100 km ⁻¹]: O Poměr výkon/hmotnost [kW.kg ⁻¹]: 28 Retardér: 29 Řazení převodovky (MAN/AUT): 30*Hydropohon: Další údaje viz část DALŠÍ ZÁZNAMY: uvádí se č. schválení typu	

ZÁZNAM O SCHVÁLENÍ TECHNICKÉ ZPŮSOBILOSTI VOZIDLA

Níže podepsaný potvrzuje, že vozidlu byla schválena technická způsobilost k provozu na pozemních komunikacích.
(v případě schválení technické způsobilosti jednotlivého vozidla, nebo schválení jednotlivého vozidla v dalším stupni, je číselm schválení č.). Rozhodnutí.
(pokud se jedná o typové schválení vozidla, č. schválení se nevypisuje)

Doklad o nabytí vozidla - záznam o celním projednávání

Vozidlo: č. schválení

29.06.2017

Datum

Schválení

v dalším

stupni č. schválení

Datum

Čistá razítka a podpis oprávněné osoby

otisk
razička
podpis

DALŠÍ ZÁZNAMY

Vozidlo plní podmínky zákona č.56/2001 Sb.

Nápravy	L. Počet náprav - z toho poháněných:				
	Kola a pneumatiky na nápravě (1-2-3-4) - rozměry/montáž (zdvořené = [2])	22.5 X 11.75 ET 120 ; 385/65 R 22.5 160 J			
	20 1.	22.5 X 11.75 ET 120 ; 385/65 R 22.5 160 J			
	21 2.	22.5 X 11.75 ET 120 ; 385/65 R 22.5 160 J			
22 3.					
23 4.	90				
T Nejvyšší rychlost [km.h ⁻¹]:	ANO	ANO	ANO	NE	
24 Brzdy (ANO/NE): - provozní:		ABS:	parkovací:	- odlehčovací:	
U Vnější hluk vozidla [dB (A)]: U.1 - stojícího / U.2 ot.[min ⁻¹]:				U.3 - za jízdy:	
25 Spotřeba paliva: - předpis č.:			26 - při rychlosti [km.h ⁻¹]:		
27 [l.100 km ⁻¹]:					
O Poměr výkon/hmotnost [kW.kg ⁻¹]:			28 Retardér:		
29 Řazení převodovky (MAN/AUT):			30 Hydropohon:		
Další údaje viz části DALŠÍ ZÁZNAMY:				* uvádí se č. schválení typu.	

ZÁZNAM O SCHVÁLENÍ TECHNICKÉ ZPŮSOBILOSTI VOZIDLA

Niže podepsaný potvrzuje, že vozidlu byla schválena technická způsobilost k provozu na pozemních komunikacích.
 (V případě schválení technické způsobilosti jednotlivého vozidla, nebo schválení jednotlivého vozidla v dalším stupni, je čísel schválení č.). Rozhodnutí
 Ředitelství je právní a typové schválení vozidla, č. schválení se nevyplňuje.)

Doklad o nabytí vozidla - záznam o celním projednávání

Vozidlo: č. schválení
 Datum: 29.06.2017



Schválení v dalším stupni: č. schválení
 Datum:

Otisk razítka a podpis oprávněné osoby



DALŠÍ ZÁZNAMY

Vozidlo plní podmínky zákona č.56/2001 Sb.

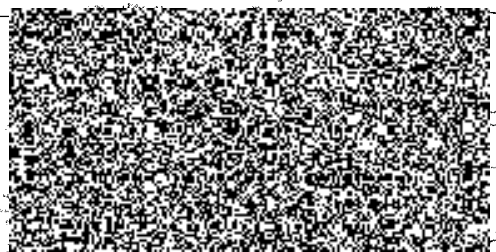

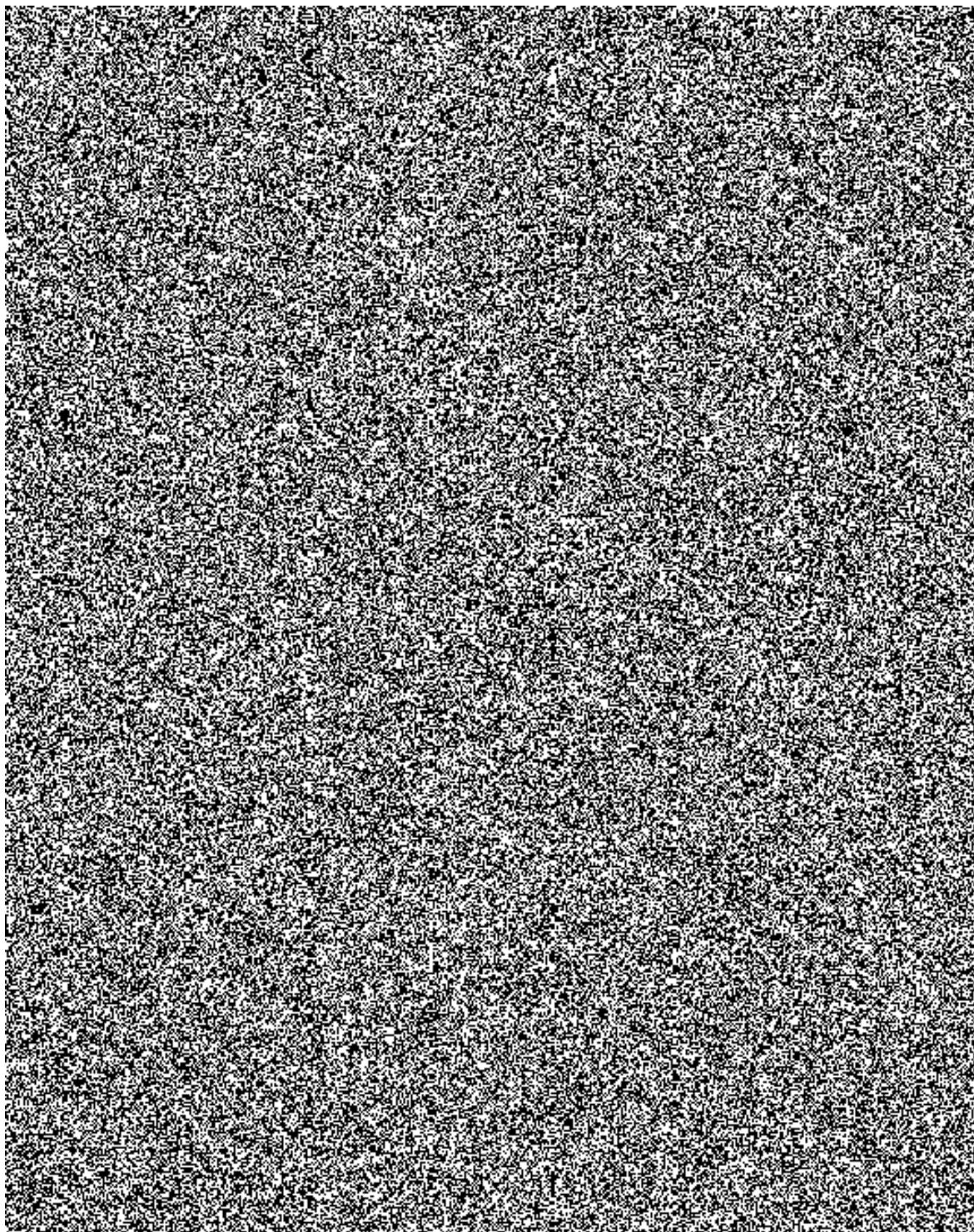

Scania Czech Republic s.r.o.
Sobinská 186
252 19 Chrástany

Tel.:  
www.scania.cz
[Facebook.com/ScaniaCZ](https://www.facebook.com/ScaniaCZ)



SCANIA

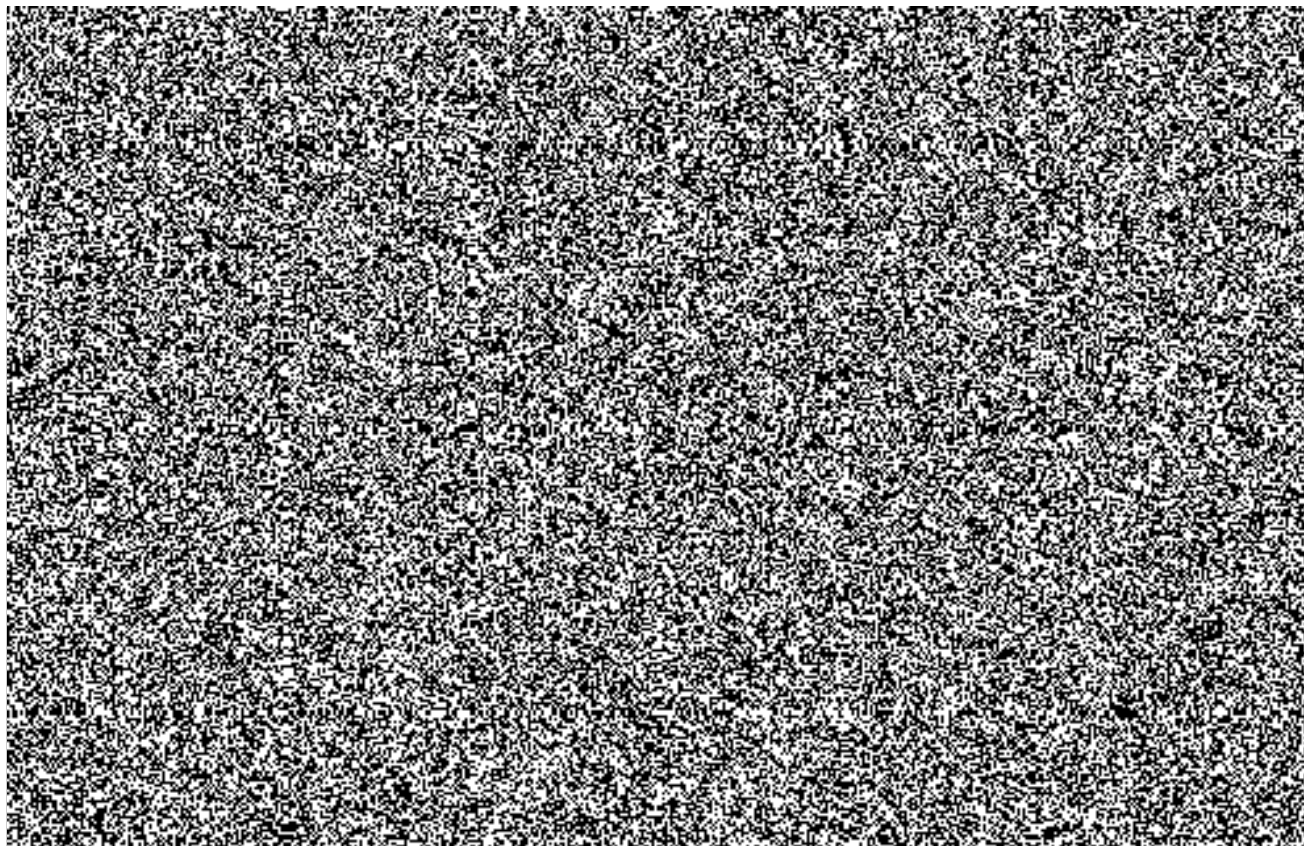

V případě změny kontaktů jsou vždy aktuální k nalezení na www.scania.cz

V Chrášťanech dne 11. 08. 2020

