



MHMPP08KVN4P

## DOHODA O SPOLUPRÁCI PŘI OPRAVÁCH

Smluvní strany:

**Hlavní město Praha**

IČO: 000 64 581

se sídlem Mariánské náměstí 2/2, 110 00 Praha 1

(dále jen „**Objednatel**“), za kterého jedná společnost TRADE CENTRE PRAHA a.s., IČO: 004 09 316 se sídlem Blanická 1008/28, 120 00 Praha 2 (dále jen „**Správce Objednatele**“)

a

**SMP CZ, a.s.**

IČO: 271 95 147

se sídlem Vyskočilova 1566, 140 00 Praha 4

společnost zapsaná v obchodním rejstříku vedeném Městským soudem v Praze pod spisovou značkou B 9654

(dále jen „**Dodavatel I.**“)

a

**CL-EVANS s.r.o.**

IČO: 26 768 607

se sídlem Bulharská 1557, 470 01 Česká Lípa

společnost zapsaná v obchodním rejstříku vedeném Krajským soudem v Ústí nad Labem pod spisovou značkou C 19685

(dále jen „**Dodavatel II.**“)

(Dodavatel I. a Dodavatel II. dále společně též „**Zhotovitelé**“)

dnešního dne, měsíce a roku uzavřely tuto dohodu o spolupráci při opravách

(dále jen „**Dohoda**“)

## I. VZHLEDEM K TOMU, ŽE:

- 1.1. Objednatel je vlastníkem pozemků v katastrálním území Troja, obec Praha, parc. č. 1087/1, parc. č. 1087/3, jehož součástí je stavba č. p. 848, a dále parc. č. 1087/4 a parc. č. 1087/5, vše zapsáno na listu vlastnictví č. 885, vedeném u Katastrálního úřadu pro hlavní město Prahu, Katastrální pracoviště Praha. Uvedené nemovitosti jsou součástí komplexu, který slouží veřejnosti jako plavecký bazén, resp. aquapark (dále jen „**Aquacentrum Šutka**“ nebo jen „**dílo**“).
- 1.2. Aquacentrum Šutka bylo zhotoveno Zhotoviteli na základě smlouvy o dílo č. DIL/21/03/005319/2010 ze dne 13. 8. 2010, uzavřené mezi Zhotoviteli a Objednatelem (dále jen „**Smlouva o dílo**“).
- 1.3. Objednatel se v soudním řízení domáhá mj. vůči Zhotovitelům, coby žalovaným, vypořádání svých práv, která mu dle jeho názoru vznikla v souvislosti s vadným zhotovením Aquacentra Šutka (dále jen „**Soudní řízení**“).
- 1.4. Zhotovitelé nárok Objednatele uplatněný v Soudním řízení odmítají co do důvodu i výše.
- 1.5. Namísto vedení Soudního řízení se smluvní strany dohodly, že budou na odstraňování a opravách nevyhovujícího stavu Aquacentra Šutka spolupracovat.

## SE SMLUVNÍ STRANY DOHODLY NA NÁSLEDUJÍCÍM:

## II. PŘEDMĚT DOHODY

- 2.1. Předmětem této Dohody je stanovení obsahu a rozsahu spolupráce mezi Zhotoviteli a Objednatelem na provádění oprav Aquacentra Šutka.
- 2.2. Výkonem práv a povinností Objednatele vyplývajících z této Dohody je pověřen Správce Objednatele, nebo jakákoliv třetí osoba, kterou za tímto účelem Objednatel pověří. O změně pověření k výkonu práv a povinností Objednatele vyplývajících z této Dohody je Objednatel povinen informovat písemně Zhotovitele bez zbytečného odkladu poté, co k takové změně dojde.

## III. PRÁVA A POVINNOSTI STRAN

- 3.1. Objednatel je povinen po dobu trvání závazků z této Dohody zajišťovat na své náklady dvakrát (2x) ročně, a to vždy k 30. dni v měsíci září a k 30. dni v měsíci duben každého roku po dobu účinnosti této Dohody, repasportizaci místností v 1. PP pod aquaparkem, konkrétně tedy místností č. 1.48, 1.88, 1.89, 2.02, 2.03, 2.04, 2.05, 2.06, 2.07 v objektu Aquacentra Šutka, při které bude zjišťováno, které části a nebo místa svislých a vodorovných konstrukcí v Aquacentru Šutka vyžadují opravu Účelem repasportizace tedy bude zaznamenat všechny trhliny s aktivními průsaky vody, to vše s přihlédnutím k běžnému provoznímu opotřebení díla (dále jen „**Pasportizace**“).
- 3.2. Objednatel je povinen výsledky každé Pasportizace provedené dle čl. 3.1 této Dohody předat bez zbytečného odkladu Zhotovitelům v elektronické verzi prostřednictvím emailové zprávy na kontaktní adresy uvedené v čl. IX. Dohody.

- 3.3. Zhotovitelé se zavazují provádět opravy částí a nebo míst Aquacentra Šutka, které dle jednotlivých Pasportizací provedených dle čl. 3.1 vyžadují opravu Aquacentra Šutka, a to tak, aby bylo dosaženo stavu, který se bude co nejvíce blížit vlastnostem díla sjednaným Smlouvou o dílo, to vše s přihlédnutím k běžnému provoznímu opotřebením díla. Tento závazek Zhotovitelů se však nevztahuje na poruchy díla způsobené jeho nevhodným užíváním, neodbornými zásahy do díla či jinými vlivy, za něž Zhotovitelé neodpovídají či by neodpovídali v době, kdy běžela záruční doba podle Smlouvy o dílo.
- 3.4. Bližší popis typové poruchy v Aquacentru Šutka, očekávané typové způsoby oprav těchto poruch a očekávaný výsledný stav po provedených opravách jsou stanoveny v příloze č. 1 této Dohody.
- 3.5. Bez ohledu na výše uvedené jsou Zhotovitelé povinni provést na své náklady opravy lokálních trhlin ve spárách dlažeb a obkladů aquaparku, zejména u divoké řeky a dojezdu žluté skluzavky, dětského bazénu a relaxačního bazénu, a úniku vody z whirlpoolu, přelivného žlábků u whirlpoolu, přelivného žlábků relaxačního bazénu mezi skluzavkou a barem a přelivného žlábků dětského bazénu v Aquacentru Šutka, které jsou v podrobnostech vymezeny v příloze č. 2 této Dohody (dále jen „**Jednorázová oprava**“), a tyto dokončit a předat Objednateli ve lhůtě šesti (6) měsíců ode dne účinnosti této Dohody.
- 3.6. Pro provedení a předání Jednorázové opravy se přiměřeně použije čl. 3.7, 4.3, a VI této Dohody obdobně.
- 3.7. Zhotovitelé jsou povinni plnit své povinnosti dle této Dohody s náležitou odbornou péčí. Náležitou odbornou péčí se zejména rozumí plnění povinností dle této Dohody podle uznávaných stavebních postupů za použití materiálů odpovídajícím technologickému vývoji (tzv. postup *lege artis*). Pokud Zhotovitelé budou plnit své povinnosti dle této Dohody prostřednictvím třetích osob, odpovídají za plnění těchto povinností, jako by je plnili sami.

#### IV. TERMÍN PLNĚNÍ A PŘEDÁNÍ OPRAV

- 4.1. Zhotovitelé se zavazují započít s prováděním oprav dle této Dohody ve lhůtě jednoho (1) měsíce ode dne obdržení každé jednotlivé Pasportizace předané Zhotovitelům dle čl. 3.2 této Dohody, a tyto dokončit a předat Objednateli ve lhůtě patnácti (15) dnů ode dne započítání s prováděním oprav, je-li taková lhůta nezbytná pro zamezení zhoršení stavu vyžadujícího opravu, jinak ve lhůtě přiměřené, která však nepřesáhne dobu tří měsíců.
- 4.2. Za předpokladu, že v důsledku rozsahu nezbytné opravy není možné tuto opravu provést v termínu dle čl. 4.1 této Dohody, jsou Zhotovitelé oprávněni požádat Objednatele ve lhůtě patnácti (15) dnů ode dne obdržení každé jednotlivé Pasportizace o písemné odsouhlasení náhradního termínu provedení opravy, který nebude navržen ve lhůtě přesahující šest (6) měsíců ode dne obdržení Pasportizace dle čl. 3.2 této Dohody. Takto navržený termín Objednatele neodmítne bez rozumného důvodu, který je povinen Zhotovitelům sdělit spolu s písemným odmítnutím náhradního termínu. Pro lhůtu pro dokončení oprav prováděných podle tohoto článku Dohody se použije lhůta stanovená čl. 4.1.



- 4.3. Provádění oprav na základě každé jednotlivé Pasportizace provedené ve smyslu čl. 3.1 této Dohody a předané Zhotovitelům dle čl. 3.2 této Dohody je ukončeno, je-li dokončeno a předáno Objednateli. Objednatel je povinen dokončenou opravu převzít je-li opravou dosaženo očekávaného výsledného stavu po opravě uvedeného v čl. 3.3 a příloze č. 1. O převzetí oprav provedených na základě každé jednotlivé Pasportizace předané dle čl. 3.2 této Dohody sepiší smluvní strany protokol o předání a převzetí který bude, v případě, že opravy budou vykazovat vady nebo nedodělky, obsahovat jejich soupis a dohodu o termínech odstranění vad a nedodělků oprav. Není – li v protokolu o předání a převzetí oprav provedených na základě každé jednotlivé Pasportizace předané dle čl. 3.2 této Dohody uvedeno jinak, zavazují se Zhotovitelé odstranit vady a nedodělky provedení oprav, které jsou uvedeny v protokolu o předání a převzetí, a to nejpozději do patnácti (15) dnů ode dne podpisu takového protokolu o předání a převzetí. O odstranění vad a nedodělků bude vyhotoven protokol o jejich předání a převzetí ve smyslu tohoto čl. Dohody.

## V. ÚPLATA

- 5.1. Strany této Dohody sjednávají, že Objednatel není povinen hradit za plnění povinností Zhotovitelů dle čl. 3.5 této Dohody žádnou úplatu.
- 5.2. Strany této Dohody sjednávají, že Objednatel není povinen hradit za plnění povinností Zhotovitelů dle čl. 3.3 této Dohody žádnou úplatu za předpokladu, že rozsah nákladů, vypočtených dle cenové soustavy ÚRS, které Zhotovitelům při provádění oprav podle odst. 3.3. této Dohody vzniknou, nepřesáhne za každý jednotlivý (nikoliv kalendářní) rok trvání této Dohody cenu 750.000,-Kč.
- 5.3. Za předpokladu, že náklady na provedení oprav dle čl. 3.3 této Dohody, vypočtené Zhotoviteli podle cenové soustavy ÚRS, mají v jakémkoliv jednotlivém roce trvání této Dohody přesahovat částku 750.000,- Kč a Objednatel trvá na provedení oprav dle čl. 3.3 této Dohody v rozsahu přesahujícím 750.000,- Kč v daném roce, sdělí Objednatel toto své stanovisko písemně Zhotovitelům.
- 5.4. V případě postupu dle čl. 5.3 této Dohody je Objednatel povinen uhradit Zhotovitelům 50 % nákladů na provedení oprav dle čl. 3.3 této dohody, které přesáhly částku 750.000,- Kč v daném roce trvání této Dohody. Tento závazek Objednatel platí pouze ve vztahu k řádně provedeným opravám a úplata je splatná do 30 dní od doručení daňového dokladu vystaveného Zhotoviteli. .
- 5.5. Objednatel není oprávněn požadovat po Zhotovitelích žádné platby či náhrady jakékoliv újmy v souvislosti s umožněním provádění oprav a údržby, způsobené zejména odstávkami provozu, ztrátou zisku, náklady na vypuštění a opětovném napuštění bazénů, vznikem dalších zvláštních režijních nákladů, zvýšením mzdových nákladů a podobně.

## VI. ŘEŠENÍ SPORŮ

- 6.1. Za předpokladu, že (i) Zhotovitelé odmítnou provést opravu některé části a nebo místa Aquacentra Šutka stanovené dle každé jednotlivé Pasportizace předané dle čl. 3.2 této Dohody; nebo (ii) Zhotovitelé odmítnou odstranit vady a nedodělky oprav uvedené v každém jednotlivém protokolu o předání a převzetí oprav dle čl. 4.3 této Dohody, jsou Zhotovitelé povinni o této skutečnosti písemně a odůvodněně

informovat Objednatele ve lhůtě sedmi (7) dnů ode dne obdržení každé jednotlivé Pasportizace předané dle čl. 3.2 této Dohody, nebo ve lhůtě tři (3) dnů ode dne podpisu každého jednotlivého protokolu o předání a převzetí oprav dle čl. 4.3 této Dohody.

- 6.2. Na podporu důvodnosti a oprávněnosti postupu Zhotovitelů podle čl. 6.1 této Dohody jsou Zhotovitelé povinni předložit vyjádření odborné osoby, případně znalce, a to ve lhůtě třiceti (30) dnů ode dne doručení písemné informace Zhotovitelů podle čl. 6.1 této Dohody Objednateli.
- 6.3. V případě, že Objednatelem předložené oponentní vyjádření k odbornému anebo znalecké posouzení vyhotovenému podle čl. 6.2 této Dohody bude obsahovat závěr, že postup Zhotovitelů podle čl. 6.1 této Dohody je oprávněný a důvodný, nejsou Zhotovitelé povinni provést opravu či odstranění vady nebo nedodělků opravy.
- 6.4. V případě, že Objednatelem předložené oponentní vyjádření k odbornému a nebo znaleckému posouzení podle čl. 6.2 této Dohody obsahuje závěr, že postup Zhotovitelů podle čl. 6.1 této Dohody je neoprávněný nebo nedůvodný a Zhotovitelé neprovedou opravu, nebo neodstraní vady a nedodělků oprav bez zbytečného odkladu, nejpozději však ve lhůtě třiceti (30) dnů ode dne doručení písemné informace Objednatele o takovém závěru společně s kopií příslušného oponentního vyjádření, je Objednatel oprávněn nechat provést opravu či odstranění vady nebo nedodělků opravy třetí osobou, případně opravy provést svépomocí. Úhrady nákladů v čase a místě obvyklých na provedení opravy podle předchozí věty je Objednatel oprávněn se domáhat vůči Zhotovitelům cestou soudního sporu; v takovém případě se omezení a podíly týkající se úplaty stanovené v čl. 5.2 a 5.4 nepoužijí.

## **VII. SANKCE**

- 7.1. V případě, že Zhotovitelé nesplní svou povinnost uvedenou v čl. 3.5 této Dohody, jsou povinni zaplatit Objednateli jednorázovou smluvní pokutu ve výši 100.000,- Kč.
- 7.2. V případě, že jsou Zhotovitelé v prodlení s plněním svých povinností stanovených v čl. 4.1 6.1, nebo 6.2 této Dohody, jsou za každý den prodlení povinni zaplatit Objednateli smluvní pokutu ve výši 10.000,- Kč, nejvýše však v souhrnu 325.000,- Kč v každém jednotlivém roce trvání této Dohody.

## **VIII. TRVÁNÍ A UKONČENÍ DOHODY**

- 8.1. Tato Dohoda se uzavírá na dobu 7 (sedmi) let ode dne účinnosti této Dohody.
- 8.2. Objednatel je oprávněn od této smlouvy odstoupit v případě, že Zhotovitelé jsou v prodlení s plněním svých povinností dle této Dohody a toto prodlení nenapravili ani do 30 dnů od písemné výzvy Objednatele.
- 8.3. Tuto Dohodu lze ukončit pouze způsobem stanoveným touto Dohodou. Pro účely vyloučení pochybností se tímto každá ze Smluvních stran vzdává, s výjimkou způsobů stanovených touto Dohodou, práva tuto Dohodu vypovědět, od této Dohody odstoupit, či požadovat její zrušení soudem.



## IX. ZÁVĚREČNÁ USTANOVENÍ

- 9.1. Veškerá písemná komunikace musí být doručena každé ze stran této Dohody prostřednictvím e-mailu, pošty a nebo kurýrem na následující adresy:
- 9.1.1. Objednatel  
Adresa: TRADE CENTRE PRAHA a.s., Blanická 1008/28, 120 00 Praha 2  
[REDACTED]
- 9.1.2. Dodavatel I.:  
Adresa: SMP CZ, a.s., Vyskočilova 1566, 140 00 Praha 4  
[REDACTED]
- 9.1.3. Dodavatel II.:  
Adresa: CL-EVANS s.r.o., Bulharská 1557, 470 01 Česká Lípa  
[REDACTED]
- 9.2. Uzavřením této Dohody se nahrazují všechna dosavadní vzájemná práva a povinnosti Smluvních stran vyplývající ze Smlouvy o dílo, pro které bylo zahájeno a vedeno Soudní řízení.
- 9.3. Obsah této dohody nemůže být v žádném případě vykládán jako uznání jakéhokoli nároku, práva, povinnosti či odpovědnosti kterékoli ze Smluvních stran, a to ani v případě ukončení této Dohody odstoupením kterékoli Smluvní strany.
- 9.4. Práva a povinnosti vzniklé na základě této Dohody nebo v souvislosti s touto Dohodou se řídí právními předpisy České republiky, zejména občanským zákoníkem.
- 9.5. Smluvní strany se zavazují vyvinout maximální úsilí k odstranění vzájemných sporů vzniklých na základě této Dohody nebo v souvislosti s touto Dohodou a k jejich vyřešení především prostřednictvím vzájemného jednání.
- 9.6. Pokud se Smluvní strany nedohodnou na vyřešení vzájemného sporu podle čl. 9.5, má každá ze Smluvních stran právo uplatnit svůj nárok u obecného soudu České republiky.
- 9.7. Smluvní strany souhlasí s tím, aby tato Dohoda byla uvedena v Centrální evidenci smluv (CES) vedené hl. m. Prahou, která je veřejně přístupná a která obsahuje údaje o smluvních stranách, číselné označení této Dohody, datum jejího podpisu a text této Dohody. Smluvní strany prohlašují, že skutečnosti uvedené v této Dohodě nepovažují za obchodní tajemství ve smyslu § 504 zákona č. 89/2012 Sb., občanský zákoník, ve znění pozdějších předpisů, a udělují svolení k jejich užití a zveřejnění bez stanovení jakýchkoliv dalších podmínek.
- 9.8. Tato Dohoda nabývá platnosti dnem podpisu a účinnosti podle § 6 odst. 1 zákona č. 340/2015 Sb., o zvláštních podmínkách účinnosti některých smluv, uveřejňování těchto smluv a o registru smluv (zákon o registru smluv), ve znění pozdějších předpisů, okamžikem uveřejnění v registru smluv. Uveřejnění v registru smluv zajistí Objednatel.

- 9.9. Tato Dohoda může být měněna pouze písemnými dodatky k této Dohodě, opatřenými podpisy obou smluvních stran, resp. jejich zástupců, a to s výjimkou změn doručovacích adres smluvních stran stanovených v čl. 9.1.1, 9.1.2 a 9.1.3.
- 9.10. Pokud by se kterékoliv ustanovení této Dohody ukázalo být zdánlivým, neplatným nebo nevynutitelným nebo se jím stalo po uzavření této Dohody, pak tato skutečnost nepůsobí zdánlivost, neplatnost ani nevynutitelnost ostatních ustanovení této Dohody, nevyplyvá-li z donucujících ustanovení právních předpisů jinak. Smluvní strany se zavazují takové zdánlivé, neplatné či nevynutitelné ustanovení nahradit platným a vynutitelným ustanovením, které je svým obsahem nejbližší účelu zdánlivého, neplatného či nevynutitelného ustanovení.
- 9.11. Tato Dohoda je podepsána ve čtyřech (4) stejnopisech, z nichž dvě (2) vyhotovení obdrží Objednatel a po jednom (1) vyhotovení Dodavatel I.a II.

**SMP CZ, a.s.**

V Praze dne

4.9.2020



místopředseda

V Praze dne

7.9.2020



čl.

**CL-EVANS s.r.o.**

V Praze dne

4. 09. 2020





CL-EVANS s.r.o.  
Bulharská 1557, 470 02 Česká Lípa 2  
OR u KS v Ústí n.L., odd. C, vl. 19685  
tel./fax: +420 487 522 992  
IČ: 267 68 607, DIČ: CZ26768607  
e-mail: cl-evans@cl-evans.cz -2-

V Praze dne

4. 09. 2020



**za Hlavní město Praha**

V Praze dne

5.9.2020



předseda představenstva

ALIA místopředseda



TRADE CENTRE PRAHA a.s.  
Technická 1005/2B, 120 00 Praha 2  
DIČ: CZ00409316 IČ: 00409316



V Praze dne 10.9.2020  

## PŘÍLOHA Č. 1

### OČEKÁVANÉ TYPOVÉ PORUCHY V AQUACENTRU ŠUTKA A OČEKÁVANÉ TYPOVÉ ZPŮSOBY OPRAV TĚCHTO PORUCH

	TYPOVÁ PORUCHA	TYPOVÝ ZPŮSOB OPRAVY	OČEKÁVANÝ STAV
1.	<p>Viditelné, aktivní* průsaky kapalin a vzlínání solí včetně solí souvisejících s korozi železa (aktivní projev přítomnosti kapaliny a solí zjistitelný opticky nebo přímým dotykem na povrchu konstrukce).</p> <p>*) za aktivní průsaky se považují takové, při nichž dochází k protékání/vytékání vody z konstrukce, které se bude dále rozšiřovat.</p>	<p>Sanace na základě návrhu odborné firmy specializované se na problematiku utěsňování průsaků kapalin pomocí kombinací technik injektáže betonu vhodným materiálem s dostatečnou životností a elasticitou s dalšími technologiemi úprav materiálů a sanací betonu souvisejícími s ochranou výztuže betonu</p>	<p>Po provedených opravách typových poruch jsou přípustná vlhká místa na stěnách a stropěch armaturních prostor za předpokladu, že tato se nebudou dále rozšiřovat. Není přípustné pronikání vody trhlinami, pracovními sparami a kolem prostupů ve formě stékajících kapek či trvale proudící vody.</p>



**Výpis oběma stranami odsouhlaseného rozsahu prací pro účely Jednorázové opravy**

**PROTOKOL Z PASPORTIZACE STAVU VYPUŠTĚNÝCH BAZÉNŮ A VEŘEJNÝCH PROSTOR AQUAPARKU V 1. NP V OBJEKTU AQUACENTRA ŠUTKA**

Město:	<b>Praha</b>	Číslo popisné:	<b>848</b>
Ulice:	<b>Čimická</b>	Číslo orientační:	<b>41</b>
Pozemek:	<b>parc. č. 1087/3</b>	Katastrální území:	<b>Troja</b>

**Vlastník objektu:**

Jméno	Adresa	Telefon
Hlavní město Praha	Mariánské náměstí 2, 11000 Praha 1	

**Správce objektu:**

Jméno	Adresa	Telefon (kontaktní osoba)
Trade Centre Praha, a. s.	Blanická 1008/28, Praha 2	

**Výsledek pasportizace, zjištěné závady, popis opotřebení a závažných poškození:**

Výsledek pasportizace a repasportizace je dokladován ve výkrese na konci této zprávy, Číslo značí pořadové číslo poruchy, které je také nakresleno ve výkrese.

V rámci provedené vizuální prohlídky byly zjištěny následující poruchy a závady:

**PROSTOR Č.12.13 – OCHOZ AQUAPARKU:**

1. větší část poškozeného podhledu stropu nad dveřmi, které vedou do 1.PP pod aquaparkem (foto č. 1 a 2);
2. rozvoj výkvětů solí na zdi vedle dveří, které vedou do 1.PP pod aquaparkem (foto č. 2);
3. prasklina na podlaze ve spárovací hmotě mezi dlažbou je ve stejném stavu jako při pasportizaci v 10/2018 (foto č. 3);

**PROSTOR Č.12.12 – WHIRLPOOL:**

4. aktivní průsaky vody ve stěně směrem ke schodišti z horní podesty, došlo zde k jejich rozvoji oproti stavu v 10/2018 (foto č. 4);
5. aktivní průsaky vody ve stěně směrem ke schodišti z horní podesty, došlo zde k jejich rozvoji oproti stavu v 10/2018 (foto č. 5);
6. aktivní průsaky vody ve stěně směrem ke schodišti z horní podesty, došlo zde k jejich rozvoji oproti stavu v 10/2018 (foto č. 6);
7. aktivní průsaky vody ve stěně směrem ke schodišti z horní podesty, došlo zde k jejich rozvoji oproti stavu v 10/2018 (foto č. 7);
8. aktivní průsaky vody ve stěně směrem k dojezdu tobogánu, došlo zde k jejich rozvoji oproti stavu v 10/2018 (foto č. 8);
9. aktivní průsaky vody ve stěně směrem k dojezdu tobogánu, došlo zde k jejich rozvoji oproti stavu v 10/2018 (foto č. 9);
10. aktivní průsaky vody ve stěně směrem k dojezdu tobogánu, došlo zde k jejich rozvoji oproti stavu v 10/2018 (foto č. 10);

**Bazén č. 12.11 – DOJEZD TOBOGÁNU:**

12. svislá prasklina v koutě tl. 0,6 mm ve spárovací hmotě mezi keramickým obkladem (foto č. 12);
13. svislá prasklina tl. 1,1 mm ve spárovací hmotě mezi keramickým obkladem u výstupu z dojezdu tobogánu (foto č. 13A a 13B);
14. vodorovná prasklina tl. 0,2 – 0,7 mm ve spárovací hmotě mezi keramickým obkladem u výstupu z dojezdu tobogánu (foto č. 14E);
15. prasklý keramický obklad v odtokovém žlábků spolu s výkvěty solí (foto č. 15);
16. svislá prasklina tl. 1,0 mm ve spárovací hmotě, mezi keramickým obkladem, u zdi mezi dojezdem tobogánu a masážním bazénem (foto č. 16);

**ZEĎ MEZI 12.11 – DOJEZDEM TOBOGÁNU A 12.10. MASÁŽNÍM BAZÉNEM:**

21. rozvoj tloušťky u praskliny na podlaze tl. 1,1 mm ve spárovací hmotě mezi dlažbou (foto č. 21);
22. rozvoj tloušťky svislé praskliny na podlaze tl. 1,1 mm ve svislé části ve spárovací hmotě mezi obkladem (foto č. 22);
23. rozvoj tloušťky u praskliny na podlaze tl. 1,1 mm ve spárovací hmotě mezi dlažbou (foto č. 23);
24. rozvoj tloušťky svislé praskliny na podlaze tl. 1,1 mm ve svislé části ve spárovací hmotě mezi obkladem (foto č. 24);
25. rozvoj tloušťky u praskliny na podlaze tl. 1,1 mm ve spárovací hmotě mezi dlažbou (foto č. 25);
26. rozvoj tloušťky svislé praskliny tl. 1,2 mm na zdi ve spárovací hmotě mezi keramickým obkladem stěny u 12.10 (foto č. 26A a 26B);

**Bazén č. 12.10 – MASÁŽNÍ BAZÉN:**

29. vodorovná prasklina tl. 0,6 mm ve spárovací hmotě mezi keramickým obkladem u zdi mezi dojezdem tobogánu a masážním bazénem (foto č. 29);
30. rozvoj tloušťky praskliny ve spáře na podlaze tl. 0,6 mm (foto č. 30);
31. rozvoj tloušťky u svislé praskliny na zdi tl. 0,7 mm ve spárovací hmotě mezi keramickým obkladem stěny (foto č. 31);
34. svislá prasklina tl. 0,7 mm ve spárovací hmotě mezi keramickým obkladem, u zdi směrem k ostrůvku (foto č. 34);
36. svislá prasklina tl. 0,7 mm ve spárovací hmotě mezi keramickým obkladem, u zdi směrem k ostrůvku (foto č. 36);
37. praskliny tl. 1,0 mm ve spárovací hmotě mezi keramickým obkladem v odtokovém žlábků a jsou zde i výkvěty solí (foto č. 37);
38. rozvoj tloušťky u svislé praskliny na zdi tl. 0,8 mm ve spárovací hmotě mezi keramickým obkladem, jedná se o pokračování praskliny z podlahy (foto č. 38);
39. svislé a vodorovné praskliny tl. 1,2 mm ve spárovací hmotě mezi keramickým obkladem v odtokovém žlábků (foto č. 39);
40. svislé a vodorovné praskliny tl. 2,0 mm ve spárovací hmotě mezi keramickým obkladem v odtokovém žlábků (foto č. 40);
41. praskliny tl. 1,0 mm ve spárovací hmotě mezi keramickým obkladem v odtokovém žlábků a jsou zde i výkvěty solí (foto č. 41);
42. svislá prasklina tl. 0,6 mm ve spárovací hmotě mezi keramickým obkladem, u zdi směrem k ostrůvku (foto č. 42);
43. vodorovná prasklina tl. 1,0 mm ve spárovací hmotě mezi keramickým obkladem v odtokovém žlábků a prasklý keramický obklad v odtokovém žlábků (foto č. 43);
44. svislé a vodorovné praskliny tl. 0,8 mm ve spárovací hmotě mezi keramickým obkladem v odtokovém žlábků a jsou zde i výkvěty solí (foto č. 44);



45. svislá prasklina tl. 1,0 mm ve spárovací hmotě mezi keramickým obkladem, u zdi směrem k ostrůvku (foto č. 45);
46. vodorovné praskliny tl. 1,0 mm ve spárovací hmotě mezi keramickým obkladem v odtokovém žlábků a jsou zde i výkvěty solí (foto č. 46);
47. svislá prasklina tl. 0,8 mm ve spárovací hmotě mezi keramickým obkladem, u zdi směrem k ostrůvku (foto č. 47);
50. rozvoj tloušťky praskliny na podlaze tl. 0,7 mm ve spárovací hmotě mezi dlažbou (foto č. 50);
51. rozvoj tloušťky u čtyř prasklin na podlaze tl. 0,7 mm ve spárovací hmotě mezi dlažbou (foto č. 51);
52. rozvoj tloušťky u tří prasklin na podlaze tl. 0,8 až 1,1 mm ve spárovací hmotě mezi dlažbou (foto č. 52A, 52B, 52C, 52D, 52E);
53. svislá prasklina na zdi tl. 0,6 mm ve spárovací hmotě mezi keramickým obkladem stěny mezi 12.10. a 12.09. (foto č. 53 a 54);

**Bazén č. 12.09 – DOJEZD SKLUZAVKY:**

59. nová prasklina na podlaze tl. 0,2 až 0,6 mm ve spárovací hmotě mezi dlažbou směrem ke schodům u dětské skluzavky (foto č. 59);
60. nová prasklina na svislé zdi tl. 0,6 mm ve spárovací hmotě mezi obkladem směrem ke schodům u dětské skluzavky (foto č. 60);
61. dvě svislé praskliny tl. 0,4 a 0,6 mm ve spárovací hmotě mezi keramickým obkladem u schodů z bazénu vlevo směrem k dětskému bazénu (foto č. 61);

**Bazén č. 12.08 – DĚTSKÝ BAZÉN:**

64. vodorovná prasklina tl. 0,5 - 0,8 mm ve spárovací hmotě mezi keramickým obkladem na vrcholu zdi u vstupu do bazénu vlevo (foto č. 64);
65. rozvoj tloušťky u svislé praskliny na zdi tl. 1,2 mm ve spárovací hmotě mezi keramickým obkladem stěny (foto č. 65A a 65B);
66. tři praskliny tl. 1,0 mm ve spárovací hmotě mezi keramickou dlažbou na dně bazénu a rozvoj míst s výkvěty solí na podlaze pod schody z dětské skluzavky (foto č. 66A, 66B a 66C);
67. nová prasklina tl. 0,5 mm s výkvěty solí na konci dětské skluzavky (foto č. 67);
69. zubatá prasklina tl. 0,6 mm ve spárovací hmotě mezi keramickou dlažbou na dně bazénu (foto č. 69A a 69B);
70. svislá prasklina tl. 0,8 mm ve spárovací hmotě mezi keramickým obkladem, u schodu do bazénu (foto č. 70A a 70B);
71. výrazná zubatá prasklina tl. 0,8 – 1,2 mm ve spárovací hmotě mezi keramickou dlažbou na celém dně bazénu směrem vpravo od skluzavky (foto č. 71A – 71J);
76. výrazná zubatá prasklina tl. 0,6 mm ve spárovací hmotě mezi keramickou dlažbou na celém dně horního bazénu nad skluzavkou (foto č. 76A – 76C);

**PROSTOR Č.12.13 – OCHOZ AQUAPARKU:**

77. lokálně je vzduť podlaha na kraji dětského bazénu je ve stejném stavu jako při pasportizaci v 10/2018 akorát je zde nově lokálně vydrolená spárovací hmota ze spár u dlažby (foto č. 77);
79. nová prasklina na podlaze ve spárovací hmotě mezi dlažbou u dětského bazénu tl. 0,6 mm (foto č. 79);
80. nová prasklina na podlaze ve spárovací hmotě mezi dlažbou u skluzavky tl. 1,0 mm (foto č. 80);

**PROSTOR HORNÍ PODESTY SMĚREM K VELKÉMU BAZÉNU**

83. nová prasklina tl. 0,6 mm ve spáře mezi dlažbou u nástupu do skluzavky (foto č. 83);



**Bazén č. 12.06 – RELAXAČNÍ BAZÉN:**

92. svislá a vodorovná prasklina tl. 1,2 mm ve spárovací hmotě keramického obkladu  
na vrcholu „sedátka“ mezi rantlem a mozaikou (foto č. 92);
93. prasklina tl. 1,2 mm ve spárovací hmotě keramického obkladu na vrcholu „sedátka“  
mezi rantlem a mozaikou (foto č. 93A a 93B);
94. vodorovná prasklina tl. 0,5 až 1,0 mm ve spárovací hmotě mezi keramickým obkladem na vrcholu „sedátka“ (foto č. 94A a 94B);
100. svislá prasklina tl. 0,6 mm ve spárovací hmotě mezi keramickým obkladem na  
kraji bazénu u výstupu směrem k velké skluzavce (foto č. 100);
102. prasklina z mozaiky č. 101 přechází dále do zakrytého odtokového žlábků tl. 0,8 mm  
(foto č. 102);
103. rozvoj svislé praskliny na podlaze ve svislé části ve spárovací hmotě mezi obkladem (foto č. 103);
104. rozvoj praskliny ve spáře u dlažby na kraji ochozu směrem ke skluzavce (foto č. 104A – 104C);

**Bazén č. 12.12 – WHIRLPOOL:**

107. zubatá prasklina tl. 0,6 mm ve spárovací hmotě mezi keramickou dlažbou na  
dně bazénu směrem u výstupu (foto č. 107A – 107C)



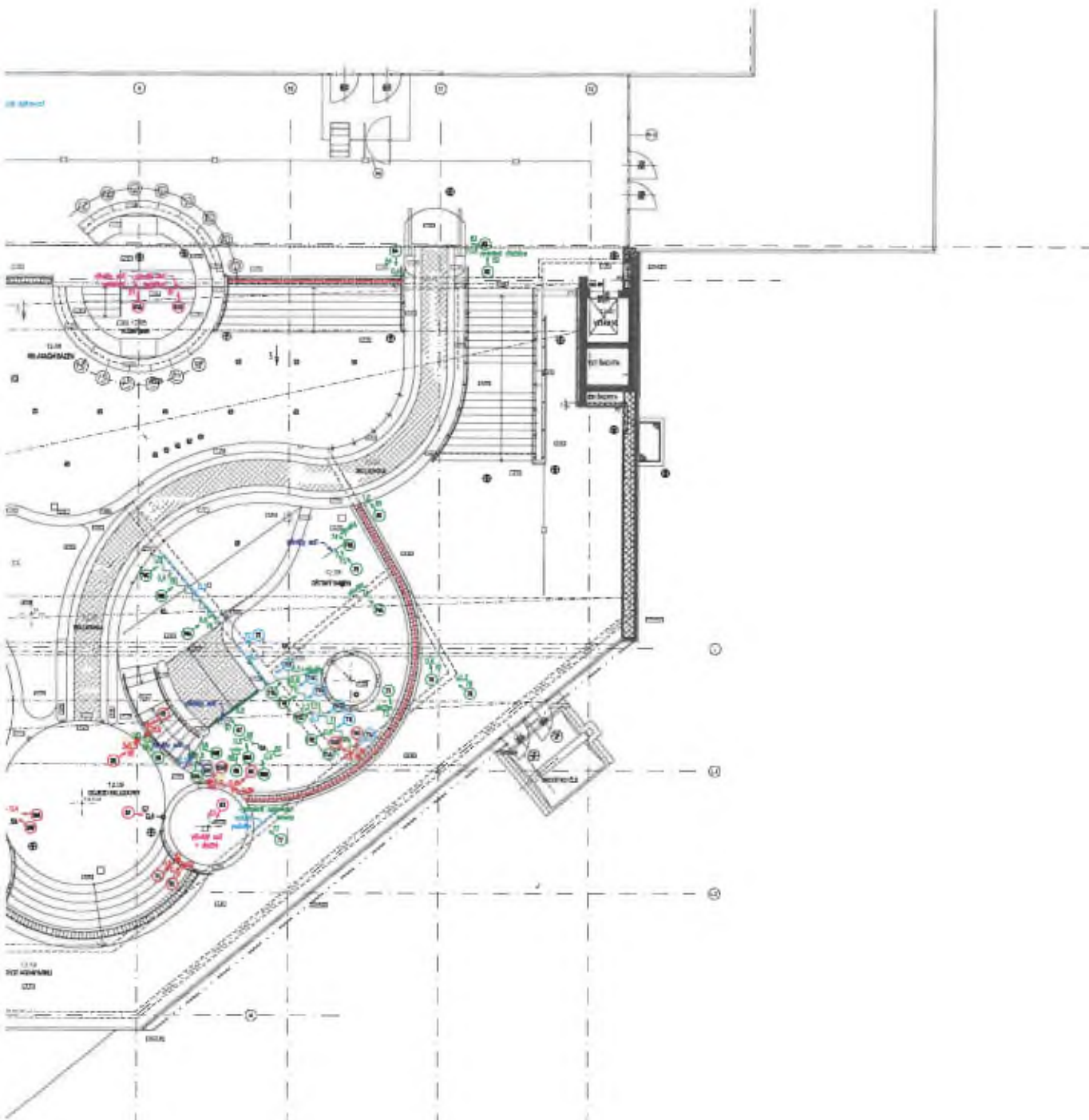

— PŘELIVOVÉ ŽLÁBKOVÉ K OPRAVĚ

### AQUACENTRUM - PŮDORYS 1. NP

#### LEGENDA

- |   |   |
|---|---|
| <ul style="list-style-type: none"> <li>1 ŽELEZ. PŘEKONKOPÁNÍ</li> <li>- PŘEKONKOPÁNÍ VE SMĚRU VÝŠEŘI</li> <li>- PŘEKONKOPÁNÍ VE SMĚRU VÝŠEŘI</li> <li>- PŘEKONKOPÁNÍ VE SMĚRU VÝŠEŘI</li> </ul> | <ul style="list-style-type: none"> <li>2 ŽELEZ. PŘEKONKOPÁNÍ - VE SMĚRU VÝŠEŘI</li> <li>- PŘEKONKOPÁNÍ VE SMĚRU VÝŠEŘI</li> <li>- PŘEKONKOPÁNÍ VE SMĚRU VÝŠEŘI</li> </ul> |
| <ul style="list-style-type: none"> <li>3 ŽELEZ. PŘEKONKOPÁNÍ - VE SMĚRU VÝŠEŘI</li> <li>- PŘEKONKOPÁNÍ VE SMĚRU VÝŠEŘI</li> <li>- PŘEKONKOPÁNÍ VE SMĚRU VÝŠEŘI</li> </ul>                       | <ul style="list-style-type: none"> <li>4 ŽELEZ. PŘEKONKOPÁNÍ - VE SMĚRU VÝŠEŘI</li> <li>- PŘEKONKOPÁNÍ VE SMĚRU VÝŠEŘI</li> <li>- PŘEKONKOPÁNÍ VE SMĚRU VÝŠEŘI</li> </ul> |
| <ul style="list-style-type: none"> <li>5 ŽELEZ. PŘEKONKOPÁNÍ - VE SMĚRU VÝŠEŘI</li> <li>- PŘEKONKOPÁNÍ VE SMĚRU VÝŠEŘI</li> <li>- PŘEKONKOPÁNÍ VE SMĚRU VÝŠEŘI</li> </ul>                       | <ul style="list-style-type: none"> <li>6 ŽELEZ. PŘEKONKOPÁNÍ - VE SMĚRU VÝŠEŘI</li> <li>- PŘEKONKOPÁNÍ VE SMĚRU VÝŠEŘI</li> <li>- PŘEKONKOPÁNÍ VE SMĚRU VÝŠEŘI</li> </ul> |
| <ul style="list-style-type: none"> <li>7 ŽELEZ. PŘEKONKOPÁNÍ - VE SMĚRU VÝŠEŘI</li> <li>- PŘEKONKOPÁNÍ VE SMĚRU VÝŠEŘI</li> <li>- PŘEKONKOPÁNÍ VE SMĚRU VÝŠEŘI</li> </ul>                       | <ul style="list-style-type: none"> <li>8 ŽELEZ. PŘEKONKOPÁNÍ - VE SMĚRU VÝŠEŘI</li> <li>- PŘEKONKOPÁNÍ VE SMĚRU VÝŠEŘI</li> <li>- PŘEKONKOPÁNÍ VE SMĚRU VÝŠEŘI</li> </ul> |