

SMLOUVA O PACHTU – POZEMKY V DOBÝVACÍM PROSTORU
č.: B/239568/2020

uzavřená ve smyslu ust. § 2332 a násl. zák. č. 89/2012 Sb., občanský zákoník,
ve znění pozdějších předpisů, (dále jen „**občanský zákoník**“)

Smluvní strany:

Lesy České republiky, s.p.

se sídlem Přemyslova 1106/19, Nový Hradec Králové, 500 08 Hradec Králové
zapsaný v obchodním rejstříku vedeném Krajským soudem v Hradci Králové, oddíl AXII, vložka 540
zastoupený Ing. Josefem Vojáčkem, generálním ředitelem
IČO: 421 96 451, DIČ: CZ42196451
bankovní spojení: Komerční banka, a.s., pobočka Česká Lípa
číslo účtu: 2653760217/0100
(dále jako „**propachtovatel**“) na straně jedné

a

Provodínské písky a.s.

se sídlem č.p. 165, 471 67 Provodín
zapsaná v obchodním rejstříku vedeném u Krajského soudu v Ústí nad Labem, oddíl B, vložka 294
zastoupená Ing. Peterem Puchelem, předsedou představenstva a Ing. Jiřím Vackem, členem
představenstva
IČO: 467 09 053, DIČ: CZ46709053
bankovní spojení: COMMERZBANK Aktiengesellschaft, odštěpný závod zahraniční právnické osoby,
pobočka zahraniční banky, Brno
číslo účtu: 10558884/6200
(dále jako „**pachtýř**“) na straně druhé

společně též „**smluvní strany**“

uzavírají níže uvedeného dne, měsíce a roku tuto

SMLOUVU O PACHTU (dále jen „Smlouva“):

I.

Předmět smlouvy

1. Propachtovatel prohlašuje, že má právo hospodařit k níže uvedenému pozemku, který je ve vlastnictví České republiky, a to:

Číslo parcely	Druh pozemku	Výměra v m ²	Propachtovávaná výměra v m ²	Katastrální území	LV	Obec
část 586/21	lesní pozemek	367 610	90 892	Okřešice u České Lípy	10	Česká Lípa
Celkem			90 892			

Uvedený pozemek (dále jen „**předmětný pozemek**“ nebo „**předmět pachtu**“) je zapsaný v katastru nemovitostí u Katastrálního úřadu pro Liberecký kraj, Katastrální pracoviště Česká Lípa.

2. Část pozemku p. č. 586/21 o výměře 16.644 m² v k. ú. Okřešice u České Lípy je na základě rozhodnutí Krajského úřadu Libereckého kraje, odboru životního prostředí a zemědělství, zn.: KULK 80023/2014 ze dne 28. 11. 2014 s nabytím právní moci dne 5. 12. 2014 dočasně odňata z pozemku určeného k plnění funkcí lesa, a to od 6. 12. 2014 **do 31. 12. 2029**. Část pozemku p. č. 586/21 o výměře 16.644 m² v k. ú. Okřešice u České Lípy je graficky znázorněna jako díl „a“ v geometrickém plánu č. 50/2014 a ověřeném [redacted] dne 26. 8. 2014. Toto rozhodnutí a geometrický plán jsou nedílnou přílohou č. 1 a 2 k této Smlouvě.

Část pozemku p. č. 586/21 o výměře 20.077 m² v k. ú. Okřešice u České Lípy je na základě rozhodnutí Krajského úřadu Libereckého kraje, odboru životního prostředí a zemědělství, zn.: KULK 2888/2017 ze dne 13. 1. 2017 s nabytím právní moci dne 18. 1. 2017 dočasně odňata z pozemku určeného k plnění funkcí lesa, a to od 19. 1. 2017 **do 31. 12. 2031**. Část pozemku p. č. 586/21 o výměře 20.077 m² v k. ú. Okřešice u České Lípy je graficky znázorněna jako díl „a“ v geometrickém plánu č. 316-49/2016 ověřeném [redacted] dne 17. 8. 2016. Toto rozhodnutí a geometrický plán jsou nedílnou přílohou č. 3 a 4 k této Smlouvě.

Část pozemku p. č. 586/21 o výměře 21.291 m² v k. ú. Okřešice u České Lípy je na základě rozhodnutí Krajského úřadu Libereckého kraje, odboru životního prostředí a zemědělství, zn.: KULK 61312/2017 ze dne 15. 8. 2017 s nabytím právní moci dne 6. 9. 2017 dočasně odňata z pozemku určeného k plnění funkcí lesa, a to od 7. 9. 2017 **do 31. 12. 2032**. Část pozemku p. č. 586/21 o výměře 21.291 m² v k. ú. Okřešice u České Lípy je graficky znázorněna jako díl „a“ v geometrickém plánu č. 28/2016 ověřeném [redacted] dne 2. 5. 2017. Toto rozhodnutí a geometrický plán jsou nedílnou přílohou č. 5 a 6 k této Smlouvě.

Část pozemku p. č. 586/21 o výměře 23.280 m² v k. ú. Okřešice u České Lípy je na základě rozhodnutí Krajského úřadu Libereckého kraje, odboru životního prostředí a zemědělství, zn.: KULK 80199/2018 ze dne 3. 10. 2018 s nabytím právní moci dne 9. 10. 2018 dočasně odňata z pozemku určeného k plnění funkcí lesa, a to od 10. 10. 2018 **do 31. 12. 2033**. Část pozemku p. č. 586/21 o výměře 23.280 m² v k. ú. Okřešice u České Lípy je graficky znázorněna jako díl „a“ v geometrickém plánu č. 33/2018 ověřeném [redacted] dne 9. 5. 2018. Toto rozhodnutí a geometrický plán jsou nedílnou přílohou č. 7 a 8 k této Smlouvě.

Část pozemku p. č. 586/21 o výměře 9.600 m² v k. ú. Okřešice u České Lípy je na základě rozhodnutí Městského úřadu Česká Lípa, odboru životního prostředí, č. j.: MUCL/78667/2020 ze dne 3. 8. 2020 s nabytím právní moci dne 20. 8. 2020 dočasně odňata z pozemku určeného k plnění funkcí lesa, a to od 1. 9. 2020 **do 31. 12. 2035**. Část pozemku p. č. 586/21 o výměře 9.600 m² v k. ú. Okřešice u České Lípy je graficky znázorněna jako pozemek p. č. 586/21 - díl „a“ v geometrickém plánu č. 24/2020 ověřeném [redacted] dne 4. 5. 2020. Toto rozhodnutí a geometrický plán jsou nedílnou přílohou č. 9 a 10 k této Smlouvě.

3. Propachtovatel se zavazuje přenechat na základě této Smlouvy předmět pachtu uvedený v odst. 1. tohoto článku o celkové propachtované výměře 90.892 m² do pachtu pachtýři k dočasnému úplatnému užívání a požívání s tím, že pachtýř se zavazuje předmět pachtu využívat výlučně za účelem provádění hornické činnosti dle § 2 zákona č. 61/1988 Sb., o hornické činnosti, výbušninách a o státní báňské správě, ve znění pozdějších předpisů, a to k otvírce, přípravě a dobývání výhradního ložiska sklářských a slévarenských písků v dobývacím prostoru Okřešice, evidenční číslo 6/0330 a k činnostem s danou těžbou souvisejících na základě zaevidování dobývacího prostoru na pachtýře. Veškeré věci, záležitosti či jednání související s využitím předmětu pachtu za sjednaným účelem je povinen obstarat pachtýř, a to na svůj náklad a v mezích stanovených touto Smlouvou. Oprávnění k dobývacímu prostoru pachtýř doložil na základě sdělení Obvodního báňského úřadu pro území krajů Libereckého a Vysočina, č. j.: SBS 33448/2020 ze dne 15. 9. 2020. Sdělení tvoří nedílnou přílohu č. 11 k této Smlouvě.
4. Smluvní strany prohlašují, že hranice předmětu pachtu jsou jim spolehlivě známy a nevzbuzují jakýchkoli pochybností. Předmět pachtu je graficky znázorněn v mapě – LČR nájem / pacht v měřítku 1 : 1 000 ze dne 10. 7. 2020 zpracované [redacted], která tvoří nedílnou přílohu č. 12 k této Smlouvě.
5. Pachtýř prohlašuje, že se se stavem předmětu pachtu řádně a dostatečně seznámil a že jej shledává ke dni uzavření této Smlouvy způsobilým ke smluvenému účelu pachtu dle této Smlouvy, a to na základě rozhodnutí Československých keramických závodů č. 300/87 - ČKZ ze dne 31. 8. 1987 o stanovení dobývacího prostoru Okřešice. Výše uvedené rozhodnutí tvoří nedílnou přílohu č. 12 k této Smlouvě.
Hranice dobývacího prostoru je graficky znázorněna v Účelové důlní mapě v měřítku 1 : 1 000 ze dne 19. 1. 2015, která tvoří nedílnou přílohu č. 14 k této Smlouvě.
6. Z pachtu je vyňato právo výkonu myslivosti a rybářské právo.

7. Smluvní strany ujednaly, že předmětem pachtu dle této Smlouvy nejsou trvalé porosty nacházející se na předmětu pachtu.
8. Právo pachtu podle této Smlouvy dále nezakládá pachtýři jakákoliv práva k trvalým porostům nacházejícím se na předmětu pachtu. Pachtýř je povinen zejména upozornit na kalamitu, škodu na porostech apod.
9. Nárok na náhrady dle zvláštních právních předpisů např. v případech, na něž dopadá vyhláška Ministerstva zemědělství č. 55/1999 Sb., o způsobu výpočtu výše újmy nebo škody způsobené na lesích, ve znění pozdějších předpisů náleží propachtovateli.

II.

Účel pachtu

1. Pachtýř se zavazuje předmět pachtu uvedený v článku I. odst. 1. této Smlouvy užívat výlučně k podnikatelským účelům, a to k hornické činnosti podle ust. § 2 zák. č. 61/1988 Sb., o hornické činnosti, výbušninách a o státní báňské správě, ve znění pozdějších předpisů k otvírce, přípravě, dobývání a trhacích pracích malého rozsahu v části dobývacího prostoru Okřešice, výhradního ložiska sklářských a slévárenských písků – I. etapa a k činnostem s danou těžbou souvisejícím, a to na základě rozhodnutí Obvodního báňského úřadu v Liberci, č. j.: 863-02/2000 ze dne 12. 6. 2000 s nabytím právní moci dne 11. 9. 2000. Rozhodnutí tvoří nedílnou přílohu č. 15 k této Smlouvě.
2. Předmětem podnikání pachtýře je mimo jiné hornická činnost v rozsahu ustanovení zák. č. 61/1988 Sb., o hornické činnosti, výbušninách a o státní báňské správě, ve znění pozdějších předpisů, a to na základě oprávnění Obvodního báňského úřadu pro území krajů Libereckého a Vysočina, č. j.: SBS 37770/2014 ze dne 18. 12. 2014. Toto oprávnění je nedílnou přílohou č. 16 k této Smlouvě.

III.

Trvání pachtu

1. Propachtovatel na základě této Smlouvy přenechává pachtýři a pachtýř od propachtovatele přebírá do dočasného úplatného užívání a požívání předmět pachtu uvedený v čl. I. odst. 1. této Smlouvy o celkové propachtované výměře 90.892 m², a to na dobu určitou **od účinnosti této Smlouvy do 31. 12. 2024.**
2. Smluvní strany mohou v posledních šesti měsících pachtu sjednat formou dodatku ke stávající Smlouvě prodloužení pachtovního vztahu založeného touto Smlouvou, maximálně však o pět let, opakovaně až na dobu předpokládaného výkonu hornické činnosti nebo činnosti prováděné hornickým způsobem včetně následné sanace a rekultivace pozemku.
3. Pacht dle této Smlouvy skončí:
 - a) uplynutím doby, na níž byl sjednán,
 - b) písemnou dohodou smluvních stran,
 - c) písemnou výpovědí s výpovědní dobou učiněnou kteroukoli ze smluvních stran za níže uvedených podmínek.
4. Před uplynutím sjednané doby pachtu lze tento skončit výpovědí ze strany propachtovatele z těchto důvodů:
 - a) pachtýř je o více než jeden měsíc v prodlení s placením pachtovného, a to i přes písemnou výzvu propachtovatele s určením přiměřené lhůty k dodatečné úhradě dluhu pachtýře,
 - b) pachtýř užívá předmět pachtu v rozporu s ustanoveními této Smlouvy i přes písemnou výzvu propachtovatele k odstranění závadného stavu s určením přiměřené lhůty ke zjednání nápravy,
 - c) pachtýř přenechal bez předchozího písemného souhlasu propachtovatele předmět pachtu nebo jeho část do užívání jinému,
 - d) pachtýř porušil své povinnosti plynoucí z této Smlouvy, a to i přes předchozí písemnou výzvu propachtovatele,
 - e) pachtýř na předmětu pachtu umístil jakékoli stavby bez předchozího písemného souhlasu propachtovatele,

- f) pachtýř ztratil oprávnění k provozování činnosti, pro kterou si předmět pachtu propachtoval,
 - g) předmět pachtu přestal být využitelný pro sjednaný účel pachtu.
5. Před uplynutím sjednané doby pachtu lze tento skončit výpovědí ze strany pachtýře z těchto důvodů:
- a) pachtýř ztratil oprávnění k provozování činnosti, pro kterou si předmět pachtu propachtoval,
 - b) propachtovatel porušil své povinnosti vůči pachtýři vyplývající z této Smlouvy, a to i přes předchozí písemnou výzvu pachtýře,
 - c) předmět pachtu přestal být využitelný pro sjednaný účel pachtu.
6. Pro výpověď dle odst. 4. a odst. 5. tohoto článku se sjednává tříměsíční výpovědní doba, která počíná běžet od prvního dne kalendářního měsíce následujícího po měsíci, v němž byla výpověď doručena druhé smluvní straně.
7. Ke dni skončení pachtu je pachtýř povinen odevzdat propachtovateli předmět pachtu ve stavu odpovídajícímu způsobu využití pro účely dle čl. II. odst. 1. této Smlouvy a po sanaci a rekultivaci pozemku provedené na náklady pachtýře dle příslušného rozhodnutí orgánu státní správy. Toto ustanovení se netýká porostů, které se na předmětných pozemcích nacházejí. O předání bude sepsán písemný protokol opatřený datem a podpisy oprávněných pracovníků propachtovatele a pachtýře.

IV.

Pachtovné

1. Pachtýř se zavazuje platit propachtovateli za předmět pachtu pachtovné ve výši [REDAKCE] (cena plochy základní – bez rozlišení způsobu využití). Celkové roční pachtovné tak činí [REDAKCE] č (slovy: [REDAKCE]). Takto ujednané pachtovné bylo stanoveno dohodou.
2. Pachtovné dle předchozího odstavce tohoto článku je bez daně z přidané hodnoty. K takto ujednanému pachtovnému bude připočtena daň z přidané hodnoty ve výši stanovené platnými a účinnými předpisy o dani z přidané hodnoty pro dané období.
3. Propachtovatel bude pachtovné fakturovat vždy k 30. 6. a 30. 11. běžného roku příslušným podílem za období celého pololetí. Uvedená data fakturace jsou zároveň datem uskutečnění zdanitelného plnění. Lhůta splatnosti faktury činí 30 kalendářních dnů ode dne jejího vystavení. Dnem úhrady se rozumí den připsání částky ve prospěch účtu propachtovatele. Úhrada pachtovného bude prováděna ve prospěch účtu organizační jednotky propachtovatele uvedeného v záhlaví této Smlouvy. V případě nabytí účinnosti pachtovního vztahu založeného touto Smlouvou v průběhu roku anebo ukončení pachtovního vztahu založeného touto Smlouvou v průběhu roku bude poměrně upravena výše pachtovného.
4. Faktura je řádně vystavena, pokud splňuje veškeré náležitosti daňového a účetního dokladu podle příslušných právních předpisů a další náležitosti dle této Smlouvy, pokud byly smluvními stranami ujednaný. V případě, že faktura nebyla vystavena řádně, je smluvní strana, které je faktura určena, oprávněna fakturu vrátit, a to ve lhůtě deseti pracovních dnů od jejího doručení s uvedením chybných či chybějících náležitostí. Pokud bude faktura v uvedené lhůtě oprávněně vrácena, je smluvní strana, které byla faktura vrácena, povinna řádně vystavit a doručit bezvadnou (opravenou či doplněnou) fakturu, a to ve lhůtě deseti pracovních dnů od jejího vrácení. Nová lhůta splatnosti počíná běžet ode dne vystavení bezvadné (tj. opravené či doplněné) faktury.
5. Pachtýř bere na vědomí, že propachtovatel se rozhodl uplatnit na vztah založený touto Smlouvou, tj. pacht pozemku, daň z přidané hodnoty, a to ve smyslu zákona č. 235/2004 Sb., o dani z přidané hodnoty, ve znění pozdějších předpisů.
6. Pachtovné bude na každé další roky valorizováno vždy k 1. 1. aktuálního kalendářního roku podle skutečně dosažené míry inflace vyjádřené přírůstkem průměrného indexu spotřebitelských cen za 12 posledních měsíců předchozího kalendářního roku zveřejněného Českým statistickým úřadem. Pachtovné bude automaticky upravováno bez písemného oznámení pachtýři. K prvnímu zvýšení nájemného o inflaci takto dojde s účinností **od 1. 1. 2021**.
7. Pachtýř se zavazuje platit propachtovateli pachtovné v souladu s touto Smlouvou, zejména řádně a včas.

V.

Práva a povinnosti smluvních stran

1. Pachtýř je povinen s předmětem pachtu řádně hospodařit dle dohodnutého a příslušnými úřady povoleného účelu, užívat jej v souladu s ustanoveními této Smlouvy a v záležitostech touto Smlouvou neupravených v souladu s obecně platnými právními předpisy a na své náklady řádně udržovat na něm se nacházející předměty a zařízení, pokud se jedná o běžné záležitosti spojené s jeho využíváním.
2. Pachtýř se zavazuje neprovádět žádné úpravy na předmětu pachtu bez předchozího písemného souhlasu propachtovatele, vyjma úprav prováděných v rámci hornické činnosti pachtýře.
3. Pachtýř je povinen umožnit propachtovateli vstup na předmět pachtu za účelem zjištění jeho stavu a kontroly jeho užívání pachtýřem v souladu s touto Smlouvou.
4. Pachtýř je povinen na předmětu pachtu umožnit propachtovateli výkon činností souvisejících s hospodařením v lese dle zák. č. 289/1995 Sb., o lesích a o změně a doplnění některých zákonů (lesní zákon), ve znění pozdějších předpisů a platného lesního hospodářského plánu, nebude-li příslušným rozhodnutím orgánů státní správy rozhodnuto jinak. Pachtýři se zakazuje jakékoli kácení trvalých porostů bez předchozího písemného souhlasu propachtovatele.
5. Pachtýř není oprávněn umístit na předmětu pachtu jakékoli stavby bez předchozího písemného souhlasu propachtovatele.
6. Propachtovatel je oprávněn kontrolovat, jak pachtýř plní povinnosti, které pro něj vyplývají z této Smlouvy.
7. Rozhodne-li příslušný orgán státní správy pravomocným rozhodnutím o uložení pokuty propachtovateli v souvislosti s porušením zákonných povinností, ke kterým došlo jednáním nebo opomenutím pachtýře dle této Smlouvy, je pachtýř povinen zaplatit propachtovateli částku ve výši uložené pokuty včetně případných dalších nákladů propachtovatele s tímto spojených, zejména pak nákladů řízení, a to vše do 5 pracovních dnů od doručení písemné výzvy propachtovatele k úhradě.
8. Pachtýř není oprávněn přenechat bez předchozího písemného souhlasu propachtovatele předmět pachtu nebo jeho část do užívání třetí osobě.
9. Pachtýř se zavazuje na vlastní náklady odstranit újmu, která na předmětu pachtu jeho činností nebo činnostmi třetích osob vznikne, a to ve lhůtě 30 kalendářních dnů od doručení písemné výzvy propachtovatele k odstranění újmy.
10. Pachtýř se zavazuje neuskladňovat a nelikvidovat odpady vzniklé jeho činností nebo činnostmi třetích osob na předmětu pachtu. Za odvoz odpadu z předmětu pachtu a jeho následnou likvidaci odpovídá výlučně pachtýř. Likvidaci provede pachtýř na vlastní náklady do 7 dnů od zjištění závadného stavu.
11. Pachtýř se zavazuje, že zabezpečí výkon hornické činnosti, činnosti prováděné hornickým způsobem a činností souvisejících tak, aby nedocházelo k újmě na okolních lesních porostech na pozemcích, které nejsou součástí předmětu pachtu a nebyly dotčeny zájmy ochrany přírody.
12. Pachtýř nese plnou odpovědnost za veškerou újmu, která jím prováděnou činností nebo porušením jeho povinností založené touto Smlouvou či právním předpisem vznikne propachtovateli či třetím osobám, a to i v případě, že by újma vznikla v důsledku činnosti pachtýřem najatých právnických či fyzických osob v souvislosti s prováděnou činností.
13. Smluvní strany ujednávají, že právo pachtu dle této Smlouvy se nezapíše do veřejného seznamu.
14. Smluvní strany sjednávají pro případ porušení povinností uvedených v článku V. této Smlouvy smluvní pokutu ve výši 10 % aktuálního ročního pachtovného, nejméně však 5 000,- Kč, za každý jednotlivý případ. Stanovením smluvní pokuty není dotčeno právo poškozené strany na náhradu škody a zaplacená smluvní pokuta se na náhradu škody nezapočítává. Smluvní pokuta je splatná do 15 dnů od doručení výzvy smluvní straně, která porušila své povinnosti.
15. Smluvní strany berou na vědomí, že cenová ujednání v této Smlouvě jsou obchodním tajemstvím propachtovatele, a zavazují se:
 - a) k ochraně údajů v této Smlouvě, která jsou obchodním tajemstvím propachtovatele, před třetí osobou a před jejich zneužitím,

- b) nesdělit žádné informace a údaje v této Smlouvě, na které se vztahuje obchodní tajemství propachtovatele, třetím osobám,
 - c) zajistit, aby údaje v této Smlouvě, které jsou obchodním tajemstvím propachtovatele, nebyly zpřístupněny třetím osobám,
- a to vše s výjimkou poskytnutí: svým účetním, daňovým či právním poradcům, vázaných povinností mlčenlivosti, úřadům a soudům, pokud je to vyžadováno příslušnými právními předpisy.

VI.

Ostatní ujednání

Pachtýř se zavazuje nevydávat stanoviska či vyjádření třetím osobám k dotčení či omezení ve využívání předmětu pachtu nebo jeho části.

VII.

Sankční ujednání

Pro případ prodlení s úhradou pachtovného se pachtýř zavazuje zaplatit propachtovateli smluvní pokutu ve výši 0,5 % z dlužné částky za každý i započatý den prodlení. Právo propachtovatele na náhradu škody vzniklé z porušení smluvních povinností pachtýře či právo tuto Smlouvu vypovědět ve smyslu čl. III. této Smlouvy tím není dotčeno.

VIII.

Criminal Compliance doložka

1. Smluvní strany níže svým podpisem stvrzují, že v průběhu vyjednávání o této Smlouvě vždy jednaly a postupovaly čestně a transparentně a současně se zavazují, že takto budou jednat i při plnění této Smlouvy a veškerých činnostech s ní souvisejících.
2. Smluvní strany se dále zavazují vždy jednat tak a přijmout taková opatření, aby nedošlo ke vzniku důvodného podezření na spáchání trestného činu či k samotnému jeho spáchání (včetně formy úcastenství), v důsledku tedy jednat tak, aby kterékoli ze smluvních stran nemohla být přičtena odpovědnost podle zákona č. 418/2011 Sb., o trestní odpovědnosti právnických osob a řízení proti nim, ve znění pozdějších předpisů nebo nevznikla trestní odpovědnost fyzických osob (včetně zaměstnanců) podle zákona č. 40/2009 Sb., trestní zákoník, ve znění pozdějších předpisů, případně aby nebylo zahájeno trestní stíhání proti jakémukoli ze smluvních stran včetně jejich zaměstnanců podle platných a účinných právních předpisů.
3. Propachtovatel za tímto účelem vytvořil tzv. Criminal Compliance Program Lesů České republiky, s.p. (viz www.lesy.cz), a v jeho rámci přijal závazek vymezovat se proti jakémukoli protiprávnímu a neetickému jednání a nastavil postupy k prevenci a odhalování takového jednání.

IX.

Závěrečná ustanovení

1. Pokud není v této Smlouvě ujednáno jinak, řídí se vztahy mezi smluvními stranami příslušnými obecně platnými právními předpisy, zejména pak občanským zákoníkem, ve znění pozdějších předpisů.
2. V případě změny identifikačních údajů smluvních stran se tyto zavazují vzájemně se o této skutečnosti bez zbytečného odkladu písemně informovat.
3. Tuto Smlouvu lze měnit a doplňovat pouze písemnými vzestupně číslovanými dodatky podepsanými oprávněnými zástupci obou smluvních stran.
4. Pro platnost této Smlouvy je v souladu se Statutem propachtovatele a zákonem č. 77/1997 Sb., o státním podniku, ve znění pozdějších předpisů nutný souhlas Ministerstva zemědělství, které rovněž vykonává jménem státu funkci zakladatele propachtovatele (dále jen „Zakladatel“) ve smyslu ustanovení § 17 odst. 2 zákona č. 77/1997 Sb., o státním podniku, ve znění pozdějších předpisů.
5. Zakladatel udělil předchozí souhlas s nakládáním s určeným majetkem ve smyslu ustanovení § 17 odst. 2 zákona č. 77/1997 Sb., o státním podniku, ve znění pozdějších předpisů pod č. j.: 47675/2017-MZE-13221 ze dne 1. 9. 2017 v bodu 6.5.3. Statutu propachtovatele.

6. Tato Smlouva je vyhotovena ve čtyřech stejnopisech, z nichž po dvou vyhotoveních obdrží každá ze smluvních stran.
7. Obě smluvní strany jsou oprávněny a v případech stanovených zákonem i povinny uveřejnit Smlouvu a její dodatky včetně metadat v rozsahu a způsobem dle zákona č. 340/2015 Sb., o zvláštních podmínkách účinnosti některých smluv, uveřejňování těchto smluv a o registru smluv (zákon o registru smluv), ve znění pozdějších předpisů. Obě smluvní strany jsou s uveřejněním Smlouvy a jejích dodatků včetně metadat srozuměny.
8. Tato Smlouva nabývá platnosti dnem podpisu oběma smluvními stranami. Účinnosti nabývá dnem **protokolárního převzetí části předmětu pachtu, tj. části pozemku p. č. 586/21 o výměře 9.600 m² v k. ú. Okřešice u České Lípy**; v případě povinnosti uveřejnění je účinnost podmíněna uveřejněním v registru smluv. K protokolárnímu předání části pozemku dojde nejpozději **do 31. 12. 2020**.
9. Smluvní strany prohlašují, že si tuto Smlouvu přečetly a na důkaz správnosti a souhlasu připojují prosty omylu své vlastnoruční podpisy.
10. Smluvní strany se dohodly, že ke dni účinnosti této Smlouvy se dohodou smluvních stran ruší Smlouva o pachtu – pozemky v dobývacím prostoru č. B/239532/2019 ze dne 25. 2. 2019 a nahrazuje se v plném rozsahu touto Smlouvou.
11. Nedílnou součástí této Smlouvy jsou tyto přílohy:
 - Příloha č. 1: Rozhodnutí Krajského úřadu Libereckého kraje, odboru životního prostředí a zemědělství, zn.: KULK 80023/2014 ze dne 28. 11. 2014
 - Příloha č. 2: Geometrický plán č. 50/2014 zhotovený a ověřený [redacted] dne 26. 8. 2014
 - Příloha č. 3: Rozhodnutí Krajského úřadu Libereckého kraje, odboru životního prostředí a zemědělství, zn.: KULK 2888/2017 ze dne 13. 1. 2017
 - Příloha č. 4: Geometrický plán č. 316-49/2016 zhotovený dne 17. 8. 2016 a ověřený dne 18. 8. 2016 [redacted] m
 - Příloha č. 5: Rozhodnutí Krajského úřadu Libereckého kraje, odboru životního prostředí a zemědělství, zn.: KULK 61312/2017 ze dne 15. 8. 2017
 - Příloha č. 6: Geometrický plán č. 28/2016 zhotovený a ověřený [redacted] dne 2. 5. 2017
 - Příloha č. 7: Rozhodnutí Krajského úřadu Libereckého kraje, odboru životního prostředí a zemědělství, zn.: KULK 80199/2018 ze dne 3. 10. 2018
 - Příloha č. 8: Geometrický plán č. 33/2018 zhotovený a ověřený [redacted] dne 9. 5. 2018.
 - Příloha č. 9: Rozhodnutí Městského úřadu Česká Lípa, odboru životního prostředí, č. j.: MUCL/78667/2020 ze dne 3. 8. 2020
 - Příloha č. 10: Geometrický plán č. 24/2020 zhotovený dne 4. 5. 2020 a ověřený dne 18. 5. 2020 [redacted]
 - Příloha č. 11: Sdělení Obvodního báňského úřadu pro území krajů Libereckého a Vysočina, č. j.: SBS 33448/2020 o zaevidování dobývacího prostoru Okřešice ze dne 15. 9. 2020
 - Příloha č. 12: Mapa – LČR nájem / pacht v měřítku 1 : 1 000 ze dne 10. 7. 2020 zpracovaná [redacted]
 - Příloha č. 13: Rozhodnutí Československých keramických závodů, generálního ředitelství, č. 300/87 - ČKZ o stanovení dobývacího prostoru Okřešice ze dne 31. 8. 1987
 - Příloha č. 14: Účelová důlní mapa – Provozně důlní mapa Okřešice v měřítku 1 : 1 000 s grafickým znázorněním hranice dobývacího prostoru Okřešice ze dne 19. 1. 2015
 - Příloha č. 15: Rozhodnutí o povolení hornické činnosti – otvírky, přípravy a dobývání – I. etapy v části dobývacího prostoru Okřešice vydané Obvodním báňským úřadem v Liberci, č. j.: 863-02/2000 ze dne 12. 6. 2000

— Příloha č. 16: Oprávnění Obvodním báňským úřadem pro území krajů Libereckého a Vysočina, č. j.: SBS 37770/2014 ze dne 18. 12. 2014

V Hradci Králové, dne 17 -09- 2020

V Provodíně, dne 19 -10- 2020

Propachtovatel:

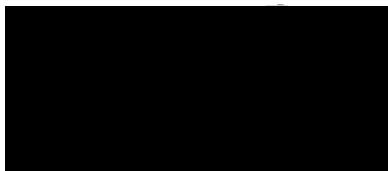

Ing. Josef Vojáček
generální ředitel
Lešy České republiky, s.p.

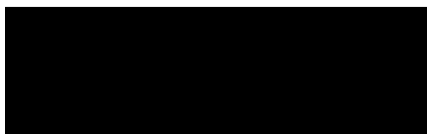

Pacht

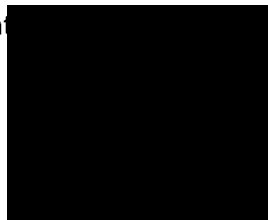

Ing. Peter Puchel
předseda představenstva
Provodínské písky a.s.



Ing. Jiří Vacek
člen představenstva
Provodínské písky a.s.

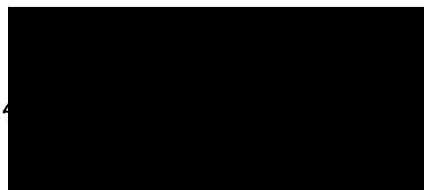

PROVODÍNSKÉ PÍSKY a. s.

Dle rozdělovníku

VÁŠ DOPIS ZNAČKY/ZE DNE

NAŠE ZNAČKA
KULK 80023/2014

VYRIZUJE/LINKA/E-MAIL

LIBEREC
28. listopad 2014

ROZHODNUTÍ

Krajský úřad Libereckého kraje, odbor životního prostředí a zemědělství, jako orgán státní správy lesů v přenesené působnosti, příslušný dle § 67 odst. 1 písm. g) zák. č. 129/2000 Sb. o krajích, ve znění pozdějších předpisů a § 48a odst. 1 písm. b) zákona č. 289/1995 Sb., o lesích a o změně a doplnění některých zákonů, ve znění pozdějších předpisů (dále jen lesní zákon) ve věci žádosti společnosti Provodínské písky a.s., o dočasné odnětí pozemků určených k plnění funkcí lesa (dále jen PUPFL) za účelem zajištění suroviny pro těžbu sklářských a slévárenských písků v dobývacím prostoru Okřešice, rozhodl ve správním řízení, vedeném dle zákona č. 500/2004 Sb., správní řád, ve znění pozdějších předpisů (správní řád) takto:

1. Ve smyslu ustanovení § 13, § 15 a § 16 lesního zákona se povoluje dočasné odnětí pozemků určených k plnění funkcí lesa v následujícím rozsahu:

Katastrální území	p.p.č.	Výměra (m ²)
Okřešice u České Lípy	586/21	16 644

Dočasné odnětí činí 16 644 m².

Pro určení částí odňatých lesních pozemků je závazný geometrický plán č. 75/2014 ze dne 26. 8. 2014 vypracovaný firmou [redacted] se sídlem Červeného Kříže 2432/13, Česká Lípa, a dokumentace „2014/061A Dobývací prostor Okřešice – dočasné odnětí“ vypracovaná firmou EKOLES-PROJEKT s.r.o., se sídlem Mláďí 4024/15a, Jablonec nad Nisou.

2. Dle § 17 odst. 1 lesního zákona stanoví roční poplatek za dočasné odnětí PUPFL ve výši

23 677,- Kč

(slovy dvacet tři tisíc šest set sedmdesát sedm korun českých)

Odnětí se povoluje za účelem zajištění suroviny pro těžbu sklářských a slévárenských písků na dobu od nabytí právní moci tohoto rozhodnutí do 31. 12. 2029. V této době je zahrnuto i období rekultivace do jejího ukončení.

Poplatek za odnětí je žadatel povinen zaplatit na bankovní účet Celního úřadu pro Liberecký kraj, č. účtu 8758-27727461/0710 u ČNB. Jako variabilní symbol se uvede IČ.

Krajský úřad Libereckého kraje

U Jezi 642/2a • 461 80 Liberec 2 • tel.: + 420 485 226 111 • fax: + 420 485 226 444
e-mail: podatelna@kraj-lbc.cz • www.kraj-lbc.cz • IČ: 70891508 • DIČ: CZ70891508 •
Datová schránka: e5kbykv

Podle § 18 odst. 1 lesního zákona se poplatek za dočasné odnětí platí každoročně podle sazby stanovené pro první poplatek, a to vždy nejpozději do konce kalendářního roku, v němž odnětí trvá. V případě, že se odnětí uskuteční nebo bude ukončeno v průběhu kalendářního roku, stanoví se poplatek ve výši jedné dvanáctiny roční částky poplatku za každý, i započatý měsíc.

Podle § 17 odst. 4 lesního zákona z poplatku připadá 40 % obci, v jejichž katastrálním území k odnětí došlo, tedy městu Česká Lípa (plocha dočasného odnětí v k.ú. Okřešice u České Lípy) a 60 % Státnímu fondu životního prostředí.

3. Orgán SSL ve smyslu § 16 odst. 2 písm. f) lesního zákona žadateli, tedy Provodínské písky a.s., Provodín č. p. 165, 471 67 Provodín,

u k l á d á

následující opatření v zájmu ochrany PUPFL:

- a) Dodržovat základní povinnosti ochrany PUPFL uvedené v § 13 lesního zákona.
- b) V době využívání pozemku i následných rekultivačních prací nesmí být poškozovány, ani jinak používány okolní lesní pozemky, např. pro skládkování materiálu, přejíždění techniky, apod.
- c) Technická i biologická rekultivace bude realizována dle schváleného rekultivačního plánu, který vypracovala Česká zemědělská univerzita, Lesnická fakulta – Ústav aplikované ekologie v roce 1998. Dočasně odňatý pozemek bude bezprostředně po ukončení biologické rekultivace, tedy s lesním porostem ve stadiu zajištění předán protokolárně vlastníkovi.

Účastníci řízení dle § 27 odst. 1 správního řádu:

Provodínské písky a.s., Provodín č. p. 165, 471 67 Provodín, IČO: 46709053

Lesy ČR s. p., se sídlem Přemyslova 19/1106, 501 68 Hradec Králové, IČO: 42196451

Odůvodnění:

Dne 18. 11. 2014 byla Krajskému úřadu Libereckého kraje (dále KÚ LK) doručena žádost společnosti Provodínské písky a.s., o dočasné odnětí pozemků určených k plnění funkcí lesa (dále jen PUPFL) za účelem zajištění suroviny pro těžbu sklářských a slévárenských písků v dobývacím prostoru Okřešice. Dnem doručení žádosti na KÚ LK bylo zahájeno řízení. KÚ LK oznámil č. j. KULK 77749/2014 z 19. 11. 2014 účastníkům zahájení řízení a určil účastníkům řízení lhůtu 5 pracovních dnů ode dne doručení usnesení podle ustanovení § 39 odst. 1 správního řádu k vyjádření v dané věci. V dané lhůtě se žádný účastník nevyjádřil.

Odnětí a odlesnění je povoleno na ploše, která je součástí stanoveného dobývacího prostoru Okřešice. Dobývací prostor byl stanoven pro těžbu sklářských a slévárenských písků dne 31. 8. 1987 rozhodnutím č.300/87 – ČKZ, které vydaly Československé keramické závody, generální ředitelství, jako orgán pověřený Ministerstvem stavebnictví ČSR. Hornická činnost byla povolena Obvodním báňským úřadem v Liberci dne 12. 6. 2000 pod č. j. 863 – 02/2000.

Hranice odňatého pozemku je zřetelně vyznačená v terénu dle geometrického zaměření. Hranice odlesnění je vyznačena reflexní barvou na krajních stromech, které i po odlesnění zůstanou stát. S odlesněním může být započato ve smyslu ustanovení § 16 odst. 3 lesního zákona až po nabytí právní moci rozhodnutí podle zvláštních předpisů. Doba dočasného odnětí byla žadatelem stanovena tak, aby zahrnovala celé období technické i biologické rekultivace až do jejího ukončení.

Orgán státní správy lesů ve smyslu ustanovení § 3 vyhlášky č.77/1996 Sb. posoudil ekonomické a společenské zdůvodnění záboru i důsledky odnětí na plnění funkcí lesa a konstatuje, že riziko ohrožení stávající lesních pozemků a na nich rostoucích lesních porostů je přijatelné. Plán rekultivace je v daném dobývacím prostoru řádně plněn.

Orgán státní správy lesů s odnětím souhlasí. Zábor je prováděn ve veřejném zájmu. Cílem uložených podmínek v druhé části výroku je maximální ochrana lesních pozemků a lesních porostů po dobu realizace dobývacích prací a rekultivace.

Žadatel doložil žádost kompletními náležitostmi, stanovenými právním předpisem.

Výpočet poplatku za odnětí byl proveden dle přílohy č. 1 k lesnímu zákonu: $OLP = PP \times CD \times f$ (Kč/ha), kde PP je průměrná roční potenciální produkce lesů v ČR, CD je průměrná cena dřeva na odvozním místě a f je faktor ekologické váhy lesa. Průměrná roční potenciální produkce lesů v ČR je 6,3 m³/ha. Průměrnou cenu dřeva na odvozním místě stanovilo MZe pro rok 2014 ve výši 1129 Kč. Dotčené lesní pozemky se nacházejí v lese hospodářském ($f = 1,4$) a zároveň náleží do chráněné oblasti přirozené akumulace vod CHOPAV ($f = 2,0$) a také do ochranného pásma vodního zdroje II. stupně ($f = 2,0$). Pro výpočet musí být použit faktor s vyšší hodnotou. V předloženém výpočtu poplatku byl chybně použit faktor $f = 4,0$, neboť v tabulce hodnot faktoru ekologické váhy lesa v příloze lesního zákona je pro II. stupeň – vnější uveden faktor $f = 2,0$.

Katastrální území	Odnětí	Výměra (ha)	Faktor f	Výpočet (Kč)	z toho	
					40 %	60 %
Okřešice u České Lípy	dočasné	1,6644	2,0	23 677	9 471	14 206

Podle § 17 odst. 4 lesního zákona část poplatku, která je příjmem obce, může být použita jen pro zlepšení životního prostředí v obci nebo pro zachování lesa.

Dle ustanovení § 16 odst.5 lesního zákona zaniká platnost rozhodnutí o odnětí uplynutím lhůty, na kterou bylo rozhodnutí vydáno a nebude-li do dvou let od nabytí právní moci tohoto rozhodnutí započato s využíváním pozemku k účelu, pro který bylo rozhodnutí vydáno.

Poučení:

Proti tomuto rozhodnutí může účastník řízení podat podle ustanovení § 81 odst. 1 správního řádu odvolání, a to ve lhůtě 15 dnů ode dne jeho oznámení k Ministerstvu zemědělství (v odvolání se uvede, v jakém rozsahu rozhodnutí napadá, a dále namítaný rozpor s právními předpisy nebo nesprávnost rozhodnutí nebo řízení, jež mu předcházelo). Odvolání se podává v počtu 2 stejnopisů u Krajského úřadu Libereckého kraje. Nepodá-li účastník potřebný počet stejnopisů, vyhotoví je na jeho náklady Krajský úřad Libereckého kraje.

Otisk úředního razítka

vedoucí odboru životního prostředí a zemědělství

KULK 80023/2014

Účastníci řízení

Provodínské písky a.s., Provodín č. p. 165, 471 67 Provodín
Lesy ČR s. p., se sídlem Přemyslova 19/1106, 501 68 Hradec Králové

Dotčené orgány

Městský úřad Česká Lípa, odbor životního prostředí

Dále obdrží

Celní úřad pro Liberecký kraj – po nabytí právní moci rozhodnutí

Dle rozdělovníku

VÁŠ DOPIS ZNAČKY/ZE DNE

NAŠE ZNAČKA
KULK 81790

VYŘIZUJE/LINKA/E-MAIL

LIBEREC
5. prosinec 2014

Oznámení nabytí právní moci

Vážení,

oznamujeme Vám, že rozhodnutí Krajského úřadu Libereckého kraje č. j. KULK80023/2014 o dočasné odnětí PUPFL v k.ú. Okřešice u České Lípy ze dne 28. 11. 2014 nabylo právní moci dne 5. 12. 2014.

S pozdravem

Otisk úředního razítka

vedoucí oddělení vodného a lesního hospodářství

Obdrží:

Provodínské písky a.s., Provodín č. p. 165, 471 67 Provodín
Lesy ČR s. p., se sídlem Přemyslova 19/I 106, 501 68 Hradec Králové
Městský úřad Česká Lípa, odbor životního prostředí
Celní úřad pro Liberecký kraj, Liberec

VÝKAZ DOSAVADNÍHO A NOVÉHO STAVU ÚDAJŮ KATASTRU NEMOVITOSTÍ														
Dosavadní stav			Nový stav											
Označení pozemku parc. číslem	Výměra parcely		Druh pozemku Způsob využití	Označení pozemku parc. číslem	Výměra parcely		Druh pozemku Způsob využití	Typ stavby Způsob využití	Způsob určení výměr	Porovnání se stavem evidence právních vztahů				
	ha	m ²			ha	m ²				Díl přechází z pozemku označeného v katastru nemovitostí	dřívější poz. evidenci	Číslo listu vlastnictví	Výměra dílu	
											ha	m ²		
586/21	36	76	10	lesní poz	586/21	35	09	66	lesní poz					
				a		1	66	44	lesní poz	2	586/21			
	36	76	10			36	76	10						
											10	1	66	44

GEOMETRICKÝ PLÁN pro <i>průběh vyznačené hranice odlesnění v dobývacím prostoru Okřešice</i>	Geometrický plán ověřil úředně oprávněný zeměměřický inženýr:		Stejnopis ověřil úředně oprávněný zeměměřický inženýr:			
	Jméno, příjmení: [redacted]	[redacted]		Jméno, příjmení: [redacted]	[redacted]	
	Číslo položky seznamu úředně oprávněných zeměměřických inženýrů: 508/95	508/95		Číslo položky seznamu úředně oprávněných zeměměřických inženýrů: 508/95	508/95	
	Dne: 26.8.2014 Číslo: 131/2014			Dne: 26.8.2014 Číslo: 75/2014		
Náležitosti a přesnosti odpovídá právním předpisům.	Katastrální úřad souhlasí s očištváním parcel.		Tento stejnopis odpovídá geometrickému plánu v elektronické podobě uloženému v dokumentaci katastrálního úřadu.			
Vyhotovitel: [redacted] Červeného kříže 2432/13 470 06 Česká Lípa	<div style="background-color: black; width: 100%; height: 100%;"></div>					
Číslo plánu: 50/2014						
Okres: Česká Lípa						
Obec: Česká Lípa						
Kat. území: Okřešice u České Lípy						
Mapový list: DKM Mimoň 9-1/41	<p>Dosavadním vlastníkům pozemků bylo poskytnuto možnost seznámit se v terénu s průběhem navrhovaných nových hranic, které byly označeny předepsanými způsoby: <i>plastovými mezníky, dřevěnými kolíky, barvou,</i></p>					

Seznam souřadnic (S-JTSK)
Číslo bodu Souřadnice pro zápis do KN

	Y	X	Kód kv.	Poznámka
k.u. Okresice u České Lípy				
249-304	723533.67	983249.03	3	plastový mezník
250-5	723425.73	983256.20	3	plastový mezník
250-6	723435.94	983284.41	3	plastový mezník
250-7	723220.48	983195.49	3	plastový mezník
251-1	723289.12	983264.60	3	plastový mezník
251-2	723391.51	983221.74	3	plastový mezník
251-100	723568.37	983200.29	3	plastový mezník

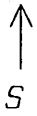

Λ
582/5

Λ
586/21

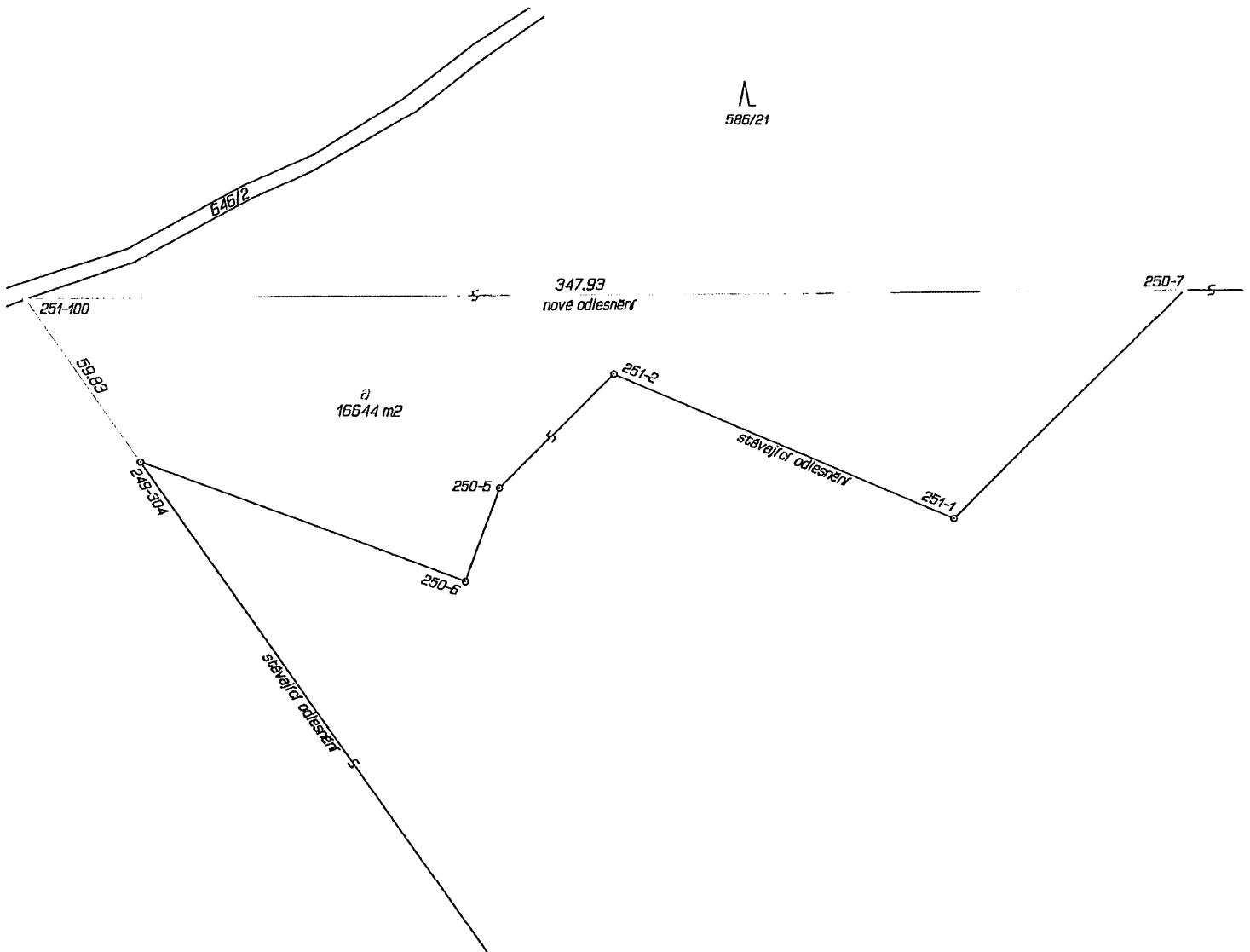

Dle rozdělovníku

VÁŠ DOPIS ZNAČKY/ZE DNE

NAŠE ZNAČKA
KULK 2888/2017

VYŘIZUJTE/LINKA/E-MAIL

LIBEREC
13. leden 2017

ROZHODNUTÍ

Krajský úřad Libereckého kraje, odbor životního prostředí a zemědělství, jako orgán státní správy lesů v přenesené působnosti, příslušný dle § 67 odst. 1 písm. g) zák. č. 129/2000 Sb. o krajích, ve znění pozdějších předpisů a § 48a odst. 1 písm. b) zákona č. 289/1995 Sb., o lesích a o změně a doplnění některých zákonů, ve znění pozdějších předpisů (dále jen lesní zákon) ve věci žádosti společnosti Provodínské písky a.s., o dočasné odnětí pozemků určených k plnění funkcí lesa (dále jen PUPFL) za účelem zajištění suroviny pro těžbu sklářských a slévárenských písků v dobývacím prostoru Okřešice, rozhodl ve správním řízení, vedeném dle zákona č. 500/2004 Sb., správní řád, ve znění pozdějších předpisů (správní řád) takto:

1. Ve smyslu ustanovení § 13, § 15 a § 16 lesního zákona se **povoluje dočasné odnětí pozemků určených k plnění funkcí lesa v následujícím rozsahu:**

Katastrální území	p.p.č.	Výměra (m ²)
Okřešice u České Lípy	586/21	20 077

Dočasné odnětí činí 20 077 m².

Pro určení částí odňatých lesních pozemků je závazný geometrický plán č. 316-49/2016 ze dne 17. 8. 2016 vypracovaný firmou GEOPLÁN – [redacted] k, se sídlem Červeného Kříže 2432/13, Česká Lípa, a dokumentace „2016/046 Část p.č. 586/21 v k.ú. Okřešice – dočasné odnětí“ vypracovaná firmou EKOLES-PROJEKT s.r.o., se sídlem Mládí 4024/15a, Jablonec nad Nisou.

2. Dle § 17 odst. 1 lesního zákona **stanoví roční poplatek za dočasné odnětí PUPFL ve výši**

26 537,- Kč

(slovy dvacet šest tisíc pět set třicet sedm korun českých)

Odnětí se povoluje za účelem zajištění suroviny pro těžbu sklářských a slévárenských písků na dobu od nabytí právní moci tohoto rozhodnutí do 31. 12. 2031. V této době je zahrnuto i období rekultivace do jejího ukončení.

Poplatek za odnětí je žadatel povinen zaplatit na bankovní účet Celního úřadu pro Liberecký kraj, č. účtu 8758-27727461/0710 u ČNB. Jako variabilní symbol se uvede IČ.

Podle § 18 odst. 1 lesního zákona se poplatek za dočasné odnětí platí každoročně podle sazby stanovené pro první poplatek, a to vždy nejpozději do konce kalendářního roku, v němž odnětí trvá. V případě, že se odnětí uskuteční nebo bude ukončeno v průběhu kalendářního roku, stanoví se poplatek ve výši jedné dvanáctiny roční částky poplatku za každý, i započatý měsíc.

Podle § 17 odst. 4 lesního zákona z poplatku připadá 40 % obci, v jejichž katastrálním území k odnětí došlo, tedy městu Česká Lípa, IČ: 00260428, (plocha dočasného odnětí v k.ú. Okřešice u České Lípy) a 60 % Státnímu fondu životního prostředí.

Katastrální území	Odnětí	Výměra (ha)	Faktor f	Výpočet (Kč)	z toho	
					40 %	60 %
Okřešice u České Lípy	dočasné	2,0077	2,0	26 537	10 615	15 922

Další podmínky v zájmu ochrany PUPFL ve smyslu § 16 odst. 2 písm. f) lesního zákona se nestanoví.

Účastníci řízení dle § 27 odst. 1 správního řádu:

Provodínské písky a.s., Provodín č. p. 165, 471 67 Provodín, IČ: 46709053

Lesy ČR s. p., se sídlem Přemyslova 19/1106, 501 68 Hradec Králové, IČ: 42196451

Odůvodnění:

Dne 16. 12. 2016 byla Krajskému úřadu Libereckého kraje (dále KÚ LK) doručena žádost společností Provodínské písky a.s. (dále žadatel), o dočasné odnětí pozemků určených k plnění funkcí lesa (dále jen PUPFL) za účelem zajištění suroviny pro těžbu sklářských a slévárenských písků v dobývacím prostoru Okřešice. KÚ LK vyzval č. j. KULK 97069/2016 z 2. 1. 2017 žadatele KÚ LK k doplnění žádosti o stanovisko příslušného orgánu ochrany přírody. Po doložení stanoviska oznámil KÚ LK č. j. KULK 713/2017 z 4. 1. 2016 účastníkům zahájení řízení a určil účastníkům řízení lhůtu 5 pracovních dnů ode dne doručení usnesení podle ustanovení § 39 odst. 1 správního řádu k vyjádření v dané věci. V dané lhůtě se žádný účastník nevyjádřil.

Odnětí a odlesnění je povoleno na ploše, která je součástí stanoveného dobývacího prostoru Okřešice. Dobývací prostor byl stanoven pro těžbu sklářských a slévárenských písků dne 31. 8. 1987 rozhodnutím č. 300/87 – ČKZ, které vydaly Československé keramické závody, generální ředitelství, jako orgán pověřený Ministerstvem stavebnictví ČSR. Hornická činnost byla povolena Obvodním báňským úřadem v Liberci dne 12. 6. 2000 pod č. j. 863 – 02/2000.

Hranice odňatého pozemku je zřetelně vyznačená v terénu dle geometrického zaměření. Hranice odlesnění je vyznačena reflexní barvou na krajních stromech, které i po odlesnění zůstanou stát. S odlesněním může být započato ve smyslu ustanovení § 16 odst. 3 lesního zákona až po nabytí právní moci rozhodnutí podle zvláštních předpisů. Doba dočasného odnětí byla žadatelem stanovena tak, aby zahrnovala celé období technické i biologické rekultivace až do jejího ukončení.

Orgán státní správy lesů ve smyslu ustanovení § 3 vyhlášky č. 77/1996 Sb. posoudil ekonomické a společenské zdůvodnění záboru i důsledky odnětí na plnění funkcí lesa a konstatuje, že riziko ohrožení stávající lesních pozemků a na nich rostoucích lesních porostů je přijatelné a proto z výše uvedeného důvodu nestanovil další podmínky v zájmu ochrany PUPFL ve smyslu § 16 odst. 2 písm. f) lesního zákona.

Orgán státní správy lesů s odnětím souhlasí. Zábor je prováděn ve veřejném zájmu.

Žadatel doložil žádost kompletními náležitostmi, stanovenými právním předpisem.

Výpočet poplatku za odnětí byl proveden dle přílohy č. 1 k lesnímu zákonu: $OLP = PP \times CD \times f$ (Kč/ha), kde PP je průměrná roční potenciální produkce lesů v ČR, CD je průměrná cena dřeva na odvozním místě a f je faktor ekologické váhy lesa. Průměrná roční potenciální produkce lesů v ČR je $6,3 \text{ m}^3/\text{ha}$. Průměrnou cenu dřeva na odvozním místě stanovilo MZe pro rok 2017 ve výši 1049 Kč. Dotčené lesní pozemky se nacházejí v lese hospodářském ($f = 1,4$) a zároveň náleží do chráněné oblasti přirozené akumulace vod CHOPAV ($f = 2,0$) a také do ochranného pásma vodního zdroje II. stupně ($f = 2,0$). Pro výpočet musí být použit faktor s vyšší hodnotou. V předloženém výpočtu poplatku byl chybně použit faktor $f = 4,0$, neboť v tabulce hodnot faktoru ekologické váhy lesa v příloze lesního zákona je pro II. stupeň – vnější uveden faktor $f = 2,0$. Současně vypočítaná hodnota pro 1 ha nebyla vynásobena celkovou výměrou. Navíc protože předložený výpočet byl proveden v roce 2016, byla použita v daném roce platná průměrná cena dřeva stanovená MZe. Pro rok 2017 byla MZe stanovena aktuální průměrná cena dřeva. Z výše uvedených důvodů byl orgánem státní správy výpočet přepočítán.

Podle § 17 odst. 4 lesního zákona část poplatku, která je příjmem obce, může být použita jen pro zlepšení životního prostředí v obci nebo pro zachování lesa.

Dle ustanovení § 16 odst. 5 lesního zákona zaniká platnost rozhodnutí o odnětí uplynutím lhůty, na kterou bylo rozhodnutí vydáno a nebude-li do dvou let od nabytí právní moci tohoto rozhodnutí započato s využíváním pozemku k účelu, pro který bylo rozhodnutí vydáno.

Poučení:

Proti tomuto rozhodnutí může účastník řízení podat podle ustanovení § 81 odst. 1 správního řádu odvolání, a to ve lhůtě 15 dnů ode dne jeho oznámení k Ministerstvu zemědělství (v odvolání se uvede, v jakém rozsahu rozhodnutí napadá, a dále namítaný rozpor s právními předpisy nebo nesprávnost rozhodnutí nebo řízení, jež mu předcházelo). Odvolání se podává v počtu 2 stejnopisů u Krajského úřadu Libereckého kraje. Nepodá-li účastník potřebný počet stejnopisů, vyhotoví je na jeho náklady Krajský úřad Libereckého kraje.

Otisk úředního razítka

vedoucí odboru životního prostředí a zemědělství

Účastníci řízení

Provodínské písky a.s., Provodín č. p. 165, 471 67 Provodín
Lesy ČR s. p., se sídlem Přemyslova 19/1106, 501 68 Hradec Králové

Dotčené orgány

Městský úřad Česká Lípa, odbor životního prostředí

Dále obdrží

Celní úřad pro Liberecký kraj – po nabytí právní moci rozhodnutí

Dle rozdělovníku

VÁŠ DOPIS ZNAČKY/ZE DNE

NAŠE ZNAČKA
KULK 4564/2017

VYŘIZUJE/LINKA/E-MAIL

LIBEREC
18. leden 2017

Oznámení nabytí právní moci

Vážení,

oznamujeme Vám, že rozhodnutí Krajského úřadu Libereckého kraje č. j. KULK 2888/2017 o dočasné odnětí PUPFL v k.ú. Okřešice u České Lípy ze dne 13. 1. 2017 nabylo právní moci dne 18. 1. 2017.

S pozdravem

Otisk úředního razítka

vedoucí oddělení vodného a lesního hospodářství

Obdrží:

Provodínské písky a.s., Provodín č. p. 165, 471 67 Provodín
Lesy ČR s. p., lesní správa Česká Lípa
Městský úřad Česká Lípa, odbor životního prostředí
Celní úřad pro Liberecký kraj, Liberec

VÝKAZ DOSAVADNÍHO A NOVÉHO STAVU ÚDAJŮ KATASTRU NEMOVITOSTÍ																
Dosavadní stav				Nový stav												
Označení pozemku parc. číslem	Výměra parcely		Druh pozemku Způsob využití	Označení pozemku parc. číslem	Výměra parcely		Druh pozemku Způsob využití	Typ stavby Způsob využití	Zpús. určení výměr	Porovnání se stavem evidence právních vztahů						
	ha	m ²			ha	m ²				Díl přechází z pozemku označeného v katastru nemovitostí	dřívější poz. evidenci	Číslo listu vlastnictví	Výměra dílu		Označení dílu	
											ha	m ²				
586/21	36	76	10	lesní poz	586/21	34	75	33	lesní poz							
				a		2	00	77	lesní poz	2	586/21		10	2	00	77
	36	76	10													

Seznam souřadnic (S-JTSK)

Číslo bodu Souřadnice pro zápis do KN

	Y	X	Kód kv.	Poznámka
k.ú. Okřešice u České Lípy (709743)				
81-72	723367.75	983078.83	4	plastový mezník
250-7	723220.48	983195.49	3	plastový mezník
251-100	723568.37	983200.29	3	plastový mezník
1	723202.48	983195.41	3	plastový mezník

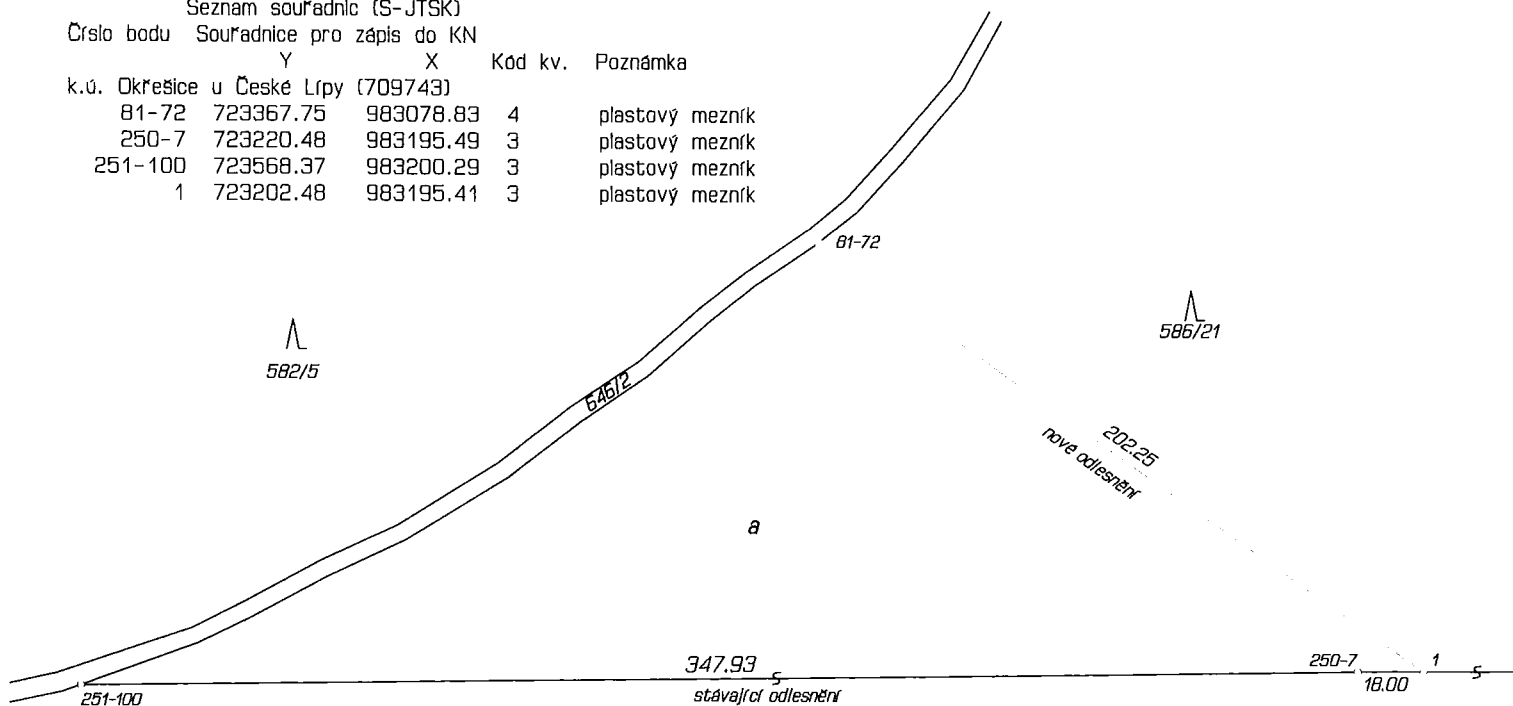

GEOMETRICKÝ PLÁN pro <i>průběh vytyčené hranice odlesnění v dobývacím prostoru Okřešice</i>	Geometrický plán ověřil úředně oprávněný zeměměřický inženýr:		Stejnopis ověřil úředně oprávněný zeměměřický inženýr:	
	Jméno, příjmení: [REDACTED]		[REDACTED]	
	Číslo položky seznamu úředně oprávněných zeměměřických inženýrů:	508/1995	Číslo položky seznamu úředně oprávněných zeměměřických inženýrů:	50/1995
	Dne: 17. srpna 2016	Číslo: 119/2016	Dne: 18. srpna 2016	Číslo: 109/2016
	Náležitosti a přesnosti odpovídá právním předpisům.		Tento stejnopis odpovídá geometrickému plánu v elektronické podobě uloženému v dokumentaci katastrálního úřadu.	
Vyhotovitel: [REDACTED] Cerveného kříže 2432/13 470 06 Česká Lípa	Katastrální úřad souhlasí s očíslováním parcel.		Ověření stejnopisu geometrického plánu v listinné podobě. [REDACTED]	
Číslo plánu: 316-49/2016				
Okres: Česká Lípa				
Obec: Česká Lípa				
Kat. území: Okřešice u České Lípy				
Mapový list: DKM Mimoň 9-1/41				
Dosavadním vlastníkům pozemků byla poskytnuta možnost seznámit se v terénu s průběhem navrhovaných nových hranic, které byly označeny předepsaným způsobem: hraničními znaky				

Dle rozdělovníku

VÁŠ DOPIS ZNAČKY/ZE DNE
19. 7. 2017

NAŠE ZNAČKA
KULK 61312/2017

VYŘÍZLIE/LINKA/E-MAIL

LIBEREC
15. srpen 2017

ROZHODNUTÍ

Krajský úřad Libereckého kraje, odbor životního prostředí a zemědělství, jako orgán státní správy lesů v přenesené působnosti, příslušný dle § 67 odst. 1 písm. g) zák. č. 129/2000 Sb. o krajích, ve znění pozdějších předpisů a § 48a odst. 1 písm. b) zákona č. 289/1995 Sb., o lesích a o změně a doplnění některých zákonů, ve znění pozdějších předpisů (dále jen lesní zákon) ve věci žádosti společnosti Provodínské píský a.s., o dočasné odnětí pozemků určených k plnění funkcí lesa (dále jen PUPFL) za účelem zajištění suroviny pro těžbu sklářských a slévárenských písků v dobývacím prostoru Okřešice, rozhodl ve správním řízení, vedeném dle zákona č. 500/2004 Sb., správní řád, ve znění pozdějších předpisů (správní řád) takto:

1. Ve smyslu ustanovení § 13, § 15 a § 16 lesního zákona se **povoluje dočasné odnětí pozemků určených k plnění funkcí lesa v následujícím rozsahu:**

Katastrální území	p.p.č.	Výměra (m ²)
Okřešice u České Lípy	586/21	21 291

Dočasné odnětí činí 21 291 m².

Pro určení částí odňatých lesních pozemků je závazný geometrický plán č. 28/2016 ze dne 2. 5. 2017 vypracovaný firmou GEOPLÁN – [redacted] se sídlem Červeného Kříže 2432/13, Česká Lípa, a dokumentace „2017/045 Část p.č. 586/21 v k.ú. Okřešice – dočasné odnětí“ vypracovaná firmou EKOLES-PROJEKT s.r.o., se sídlem Mláďí 4024/15a, Jablonec nad Nisou.

2. Dle § 17 odst. 1 lesního zákona **stanoví roční poplatek za dočasné odnětí PUPFL ve výši**

28 141,- Kč

(slovy dvacet osm tisíc sto čtyřicet jedna korun českých)

Odnětí se povoluje za účelem zajištění suroviny pro těžbu sklářských a slévárenských písků na dobu od nabytí právní moci tohoto rozhodnutí do 31. 12. 2032. V této době je zahrnuto i období rekultivace do jejího ukončení.

Poplatek za odnětí je žadatel povinen zaplatit na bankovní účet Celního úřadu pro Liberecký kraj, č. účtu 8758-27727461/0710 u ČNB. Jako variabilní symbol se uvede IČ.

Podle § 18 odst. 1 lesního zákona se poplatek za dočasné odnětí platí každoročně podle sazby stanovené pro první poplatek, a to vždy nejpozději do konce kalendářního roku, v němž odnětí trvá. V případě, že se odnětí uskuteční nebo bude ukončeno v průběhu kalendářního roku, stanoví se poplatek ve výši jedné dvanáctiny roční částky poplatku za každý, i započatý měsíc.

Podle § 17 odst. 4 lesního zákona z poplatku připadá 40 % obci, v jejichž katastrálním území k odnětí došlo, tedy městu Česká Lípa, IČ: 00260428, (plocha dočasného odnětí v k.ú. Okřešice u České Lípy) a 60 % Státnímu fondu životního prostředí.

Katastrální území	Odnětí	Výměra (ha)	Faktor f	Výpočet (Kč)	z toho	
					40 %	60 %
Okřešice u České Lípy	dočasné	2,1291	2,0	28 141	11 256	16 885

Další podmínky v zájmu ochrany PUPFL ve smyslu § 16 odst. 2 písm. f) lesního zákona se nestanoví.

Účastníci řízení dle § 27 odst. 1 správního řádu:

Provodínské písky a.s., Provodín č. p. 165, 471 67 Provodín, IČ: 46709053

Lesy ČR s. p., se sídlem Přemyslova 19/1106, 501 68 Hradec Králové, IČ: 42196451

Odůvodnění:

Dne 21. 7. 2017 byla Krajskému úřadu Libereckého kraje (dále KÚ LK) doručena žádost společnosti Provodínské písky a.s. (dále žadatel), o dočasné odnětí pozemků určených k plnění funkcí lesa (dále jen PUPFL) za účelem zajištění suroviny pro těžbu sklářských a slévárenských písků v dobývacím prostoru Okřešice. Dnem doručení žádosti na KÚ LK bylo zahájeno řízení. KÚ LK oznámil č. j. KULK 55464/2017 z 24. 7. 2017 účastníkům zahájení řízení a určil účastníkům řízení lhůtu 5 pracovních dnů ode dne doručení usnesení podle ustanovení § 39 odst. 1 správního řádu k vyjádření v dané věci. V dané lhůtě se žádný účastník nevyjádřil.

Odnětí a odlesnění je povoleno na ploše, která je součástí stanoveného dobývacího prostoru Okřešice. Dobývací prostor byl stanoven pro těžbu sklářských a slévárenských písků dne 31. 8. 1987 rozhodnutím č. 300/87 – ČKZ, které vydaly Československé keramické závody, generální ředitelství, jako orgán pověřený Ministerstvem stavebnictví ČSR. Hornická činnost byla povolena Obvodním báňským úřadem v Liberci dne 12. 6. 2000 pod č. j. 863 – 02/2000.

Hranice odňatého pozemku je zřetelně vyznačená v terénu dle geometrického zaměření. Hranice odlesnění je vyznačena reflexní barvou na krajních stromech, které i po odlesnění zůstanou stát. S odlesněním může být započato ve smyslu ustanovení § 16 odst. 3 lesního zákona až po nabytí právní moci rozhodnutí podle zvláštních předpisů. Doba dočasného odnětí byla žadatelem stanovena tak, aby zahrnovala celé období technické i biologické rekultivace až do jejího ukončení.

Orgán státní správy lesů ve smyslu ustanovení § 3 vyhlášky č. 77/1996 Sb. posoudil ekonomické a společenské zdůvodnění záboru i důsledky odnětí na plnění funkcí lesa a konstatuje, že riziko ohrožení stávající lesních pozemků a na nich rostoucích lesních porostů je přijatelné a proto z výše uvedeného důvodu nestanovil další podmínky v zájmu ochrany PUPFL ve smyslu § 16 odst. 2 písm. f) lesního zákona.

Orgán státní správy lesů s odnětím souhlasí. Zábor je prováděn ve veřejném zájmu.

Žadatel doložil žádost kompletními náležitostmi, stanovenými právním předpisem.

Výpočet poplatku za odnětí byl proveden dle přílohy č. 1 k lesnímu zákonu: $OLP = PP \times CD \times f$ (Kč/ha), kde PP je průměrná roční potenciální produkce lesů v ČR, CD je průměrná cena dřeva na odvozním místě a f je faktor ekologické váhy lesa. Průměrná roční potenciální produkce lesů v ČR je $6,3 \text{ m}^3/\text{ha}$. Průměrnou cenu dřeva na odvozním místě stanovilo MZe pro rok 2017 ve výši 1049 Kč. Dotčené lesní pozemky se nacházejí v lese hospodářském ($f = 1,4$) a zároveň náleží do chráněné oblasti přirozené akumulace vod CHOPAV ($f = 2,0$) a také do ochranného pásma vodního zdroje II. stupně ($f = 2,0$). Pro výpočet musí být použit faktor s vyšší hodnotou. V předloženém výpočtu poplatku byl chybně použit faktor $f = 4,0$, neboť v tabulce hodnot faktoru ekologické váhy lesa v příloze lesního zákona je pro II. stupeň – vnější uveden faktor $f = 2,0$. Z výše uvedeného důvodu byl orgánem státní správy výpočet přepočítán.

Podle § 17 odst. 4 lesního zákona část poplatku, která je příjmem obce, může být použita jen pro zlepšení životního prostředí v obci nebo pro zachování lesa.

Dle ustanovení § 16 odst. 5 lesního zákona zaniká platnost rozhodnutí o odnětí uplynutím lhůty, na kterou bylo rozhodnutí vydáno a nebude-li do dvou let od nabytí právní moci tohoto rozhodnutí započato s využíváním pozemku k účelu, pro který bylo rozhodnutí vydáno.

Poučení:

Proti tomuto rozhodnutí může účastník řízení podat podle ustanovení § 81 odst. 1 správního řádu odvolání, a to ve lhůtě 15 dnů ode dne jeho oznámení k Ministerstvu zemědělství (v odvolání se uvede, v jakém rozsahu rozhodnutí napadá, a dále namítaný rozpor s právními předpisy nebo nesprávnost rozhodnutí nebo řízení, jež mu předcházelo). Odvolání se podává v počtu 2 stejnopisů u Krajského úřadu Libereckého kraje. Nepodá-li účastník potřebný počet stejnopisů, vyhotoví je na jeho náklady Krajský úřad Libereckého kraje.

vedoucí odboru životního prostředí a zemědělství

Účastníci řízení

Provodínské písky a.s., Provodín č. p. 165, 471 67 Provodín

Lesy ČR s. p., se sídlem Přemyslova 19/1106, 501 68 Hradec Králové, LS Česká Lípa

Dotčené orgány

Městský úřad Česká Lípa, odbor životního prostředí

Dále obdrží

Celní úřad pro Liberecký kraj – po nabytí právní moci rozhodnutí

Dle rozdělovníku

VÁŠ DOPIS ZNAČKY/ZE DNE

NAŠE ZNAČKA
KULK 66461/2017

VYŘIZUJE/LINKA/E-MAIL

LIBEREC
6. září 2017

Oznámení nabytí právní moci

Vážení,

oznamujeme Vám, že rozhodnutí Krajského úřadu Libereckého kraje č. j. KULK 61312/2017 o dočasné odnětí PUPFL v k.ú. Okřešice u České Lípy ze dne 15. 8. 2017 nabylo právní moci dne 6. 9. 2017.

S pozdravem

vedoucí oddělení vodného a lesního hospodářství

Obdrží:

Provodínské písky a.s., Provodín č. p. 165, 471 67 Provodín
Lesy ČR s. p., lesní správa Česká Lípa
Městský úřad Česká Lípa, odbor životního prostředí
Celní úřad pro Liberecký kraj, Liberec

VÝKAZ DOSAVADNÍHO A NOVÉHO STAVU ÚDAJŮ KATASTRU NEMOVITOSTÍ														
Dosavadní stav				Nový stav										
Označení pozemku parc. číslem	Výměra parcely		Druh pozemku Způsob využití	Označení pozemku parc. číslem	Výměra parcely		Druh pozemku Způsob využití	Typ stavby Způsob využití	Zpús. určení výměr	Porovnání se stavem evidence právních vztahů				
	ha	m ²			ha	m ²				Díl přechází z pozemku označeného v katastru nemovitosti	dřívější poz. evidenci	Číslo listu vlastnictví	Výměra dílu	
												ha	m ²	
586/21	36	76	10	lesní poz	586/21	34	63	19	lesní poz			2		
					a	2	12	91	lesní poz			2	12	91
	36	76	10			36	76	10						

Seznam souřadnic (S-JTSK)
Číslo bodu Souřadnice pro zápis do KN

	Y	X	Kód kv.	Poznámka
k.ú. Okřešice u České Lípy (709743)				
81-72	723367.75	983078.83	4	plastový mezník
251-28	723203.85	983195.41	3	plastový mezník
1	723202.48	983195.41	3	plastový mezník
2	723020.98	983194.61	3	plastový mezník
3	723186.25	983078.03	3	plastový mezník

PROVODÍNSKÉ PÍSKY
akciová společnost
PROVODÍN
PSČ 471 67 (18)

GEOMETRICKÝ PLÁN pro <i>průběh vytyčené hranice odlesnění v dobyvacím prostoru Okřešice</i>	Geometrický plán ověřil úředně oprávněný zeměměřický inženýr:	Stejnopis ověřil úředně oprávněný zeměměřický inženýr:
	Jméno, příjmení: [redacted]	Jméno, příjmení:
	Číslo položky seznamu úředně oprávněných zeměměřických inženýrů: 508/1995	Číslo položky seznamu úředně oprávněných zeměměřických inženýrů:
	Dne: 2. května 2017 Číslo: 74/2017	Dne: Číslo:
Náležitostní a přesností odpovídá právním předpisům.	Tento stejnopis odpovídá geometrickému plánu v elektronické podobě uloženému v dokumentaci katastrálního úřadu.	
Vyhotovitel: [redacted] Červeného kříže 2432/13 470 06 Česká Lípa	Katastrální úřad souhlasí s očišlováním parcel.	Ověření stejnopisu geometrického plánu v listinné podobě.
Číslo plánu: 28/2016		
Okres: Česká Lípa		
Obec: Česká Lípa		
Kat. území: Okřešice u České Lípy		
Mapový list: DKM Mimoň 9-1/41		
Dosavadním vlastníkům pozemků byla poskytnuta možnost seznámit se v terénu s průběhem navrhovaných nových hranic, které byly označeny předepsaným způsobem: hraničními znaky		



582/5

586/21

hranice DP Okreslice

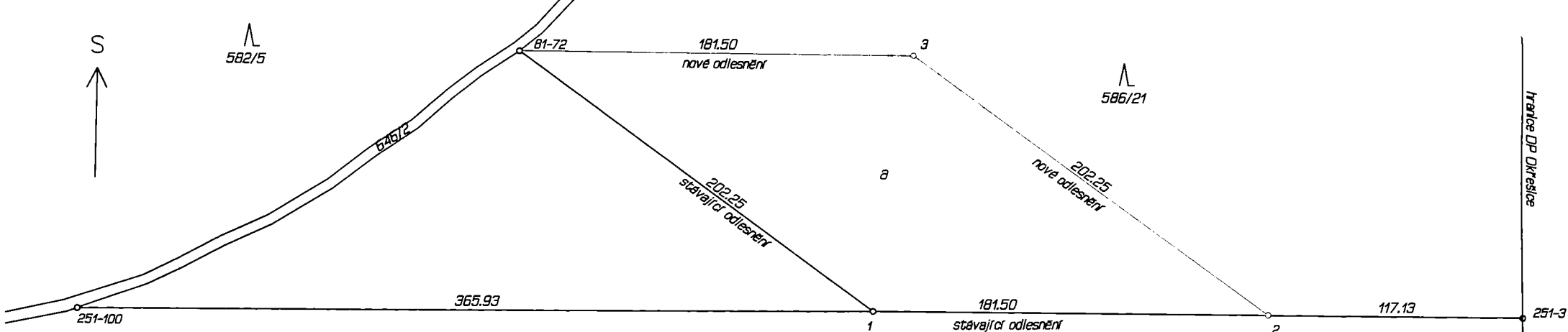

251-100

365.93

202.25
stávající odlesnění

181.50
nové odlesnění

202.25
nové odlesnění

181.50
stávající odlesnění

117.13

1

2

251-3

a

81-72

3

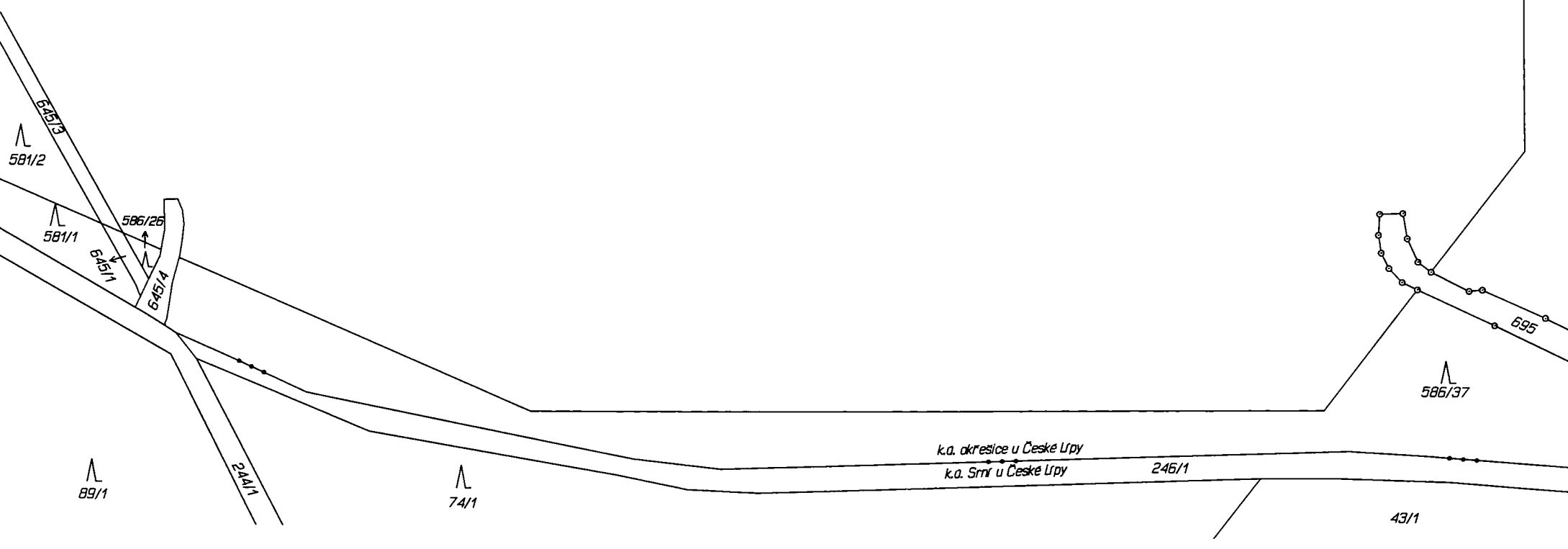

581/2

581/1

586/26

645/1

645/4

244/1

89/1

74/1

k.a. okrseice u České Lípy

k.a. Srní u České Lípy

246/1

43/1

586/37

695

586/1

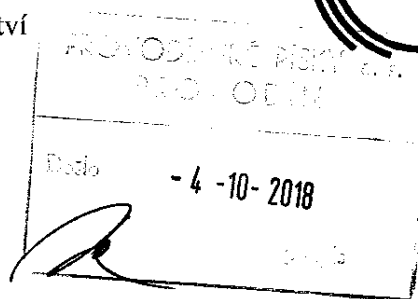

Dle rozdělovníku

VÁŠ DOPIS ZNAČKY/ZE DNE
17. 9. 2018

NAŠE ZNAČKA
KULK 80199/2018

VYŘIZUJE/LINKA/E-MAIL

LIBEREC
3. říjen 2018

ROZHODNUTÍ

Krajský úřad Libereckého kraje, odbor životního prostředí a zemědělství, jako orgán státní správy lesů v přenesené působnosti, příslušný dle § 67 odst. 1 písm. g) zák. č. 129/2000 Sb. o krajích, ve znění pozdějších předpisů a § 48a odst. 1 písm. b) zákona č. 289/1995 Sb., o lesích a o změně a doplnění některých zákonů, ve znění pozdějších předpisů (dále jen lesní zákon) ve věci žádosti společnosti Provodínské písky a.s., o dočasné odnětí pozemků určených k plnění funkcí lesa (dále jen PUPFL) za účelem zajištění suroviny pro těžbu sklářských a slévárenských písků v dobývacím prostoru Okřešice, rozhodl ve správním řízení, vedeném dle zákona č. 500/2004 Sb., správní řád, ve znění pozdějších předpisů (správní řád) takto:

1. Ve smyslu ustanovení § 13, § 15 a § 16 lesního zákona se **povoluje dočasné odnětí pozemků určených k plnění funkcí lesa v následujícím rozsahu:**

Katastrální území	p.p.č.	Výměra (m ²)
Okřešice u České Lípy	586/21	23 280

Dočasné odnětí činí 23 280 m².

Pro určení částí odňatých lesních pozemků je závazný geometrický plán č. 33/2018 ze dne 9. 5. 2018 vypracovaný [redacted] Červeného Kříže 2432/13, 470 06 Česká Lípa, a dokumentace „2018/048 P.č. 586/38 v.k.ú. Okřešice – dočasné odnětí“ vypracovaná firmou EKOLES-PROJEKT s.r.o., se sídlem Mláďí 4024/15a, Jablonec nad Nisou.

2. Dle § 17 odst. 1 lesního zákona **stanoví roční poplatek za dočasné odnětí PUPFL ve výši**

32 501,- Kč

(slovy třicet dva tisíc pět set jedna korun českých)

Odnětí se povoluje za účelem zajištění suroviny pro těžbu sklářských a slévárenských písků na dobu od nabytí právní moci tohoto rozhodnutí do **31. 12. 2033**. V této době je zahrnuto i období rekultivace do jejího ukončení.

Poplatek za odnětí je žadatel povinen zaplatit na bankovní účet Celního úřadu pro Liberecký kraj, č. účtu 8758-27727461/0710 u ČNB. Jako variabilní symbol se uvede IČ.

Krajský úřad Libereckého kraje

U Jezů 642/2a • 461 80 Liberec 2 • tel.: + 420 485 226 111 • fax: + 420 485 226 444
e-mail: podatelna@kraj-lbc.cz • www.kraj-lbc.cz • IČ: 70891508 • DIČ: CZ70891508 •
Datová schránka: c5kbvkw

Podle § 18 odst. 1 lesního zákona se poplatek za dočasné odnětí platí každoročně podle sazby stanovené pro první poplatek, a to vždy nejpozději do konce kalendářního roku, v němž odnětí trvá. V případě, že se odnětí uskuteční nebo bude ukončeno v průběhu kalendářního roku, stanoví se poplatek ve výši jedné dvanáctiny roční částky poplatku za každý, i započatý měsíc.

Podle § 17 odst. 4 lesního zákona z poplatku připadá 40 % obci, v jejichž katastrálním území k odnětí došlo, tedy městu Česká Lípa, IČ: 00260428, (plocha dočasného odnětí v k.ú. Okřešice u České Lípy) a 60 % Státnímu fondu životního prostředí.

Katastrální území	Odnětí	Výměra (ha)	Faktor f	Výpočet (Kč)	z toho	
					40 %	60 %
Okřešice u České Lípy	dočasné	2,3280	2,0	32 501	13 000	19 501

Další podmínky v zájmu ochrany PUPFL ve smyslu § 16 odst. 2 písm. f) lesního zákona se nestanoví.

Účastníci řízení dle § 27 odst. 1 správního řádu:

Provodínské písky a.s., Provodín č. p. 165, 471 67 Provodín, IČ: 46709053

Lesy ČR s. p., se sídlem Přemyslova 19/1106, 501 68 Hradec Králové, IČ: 42196451

Odůvodnění:

Dne 17. 9. 2018 byla Krajskému úřadu Libereckého kraje (dále KÚ LK) doručena žádost společnosti Provodínské písky a.s. (dále žadatel), o dočasné odnětí pozemků určených k plnění funkcí lesa (dále jen PUPFL) za účelem zajištění suroviny pro těžbu sklářských a slévarenských písků v dobývacím prostoru Okřešice. Dnem doručení žádosti na KÚ LK bylo zahájeno řízení. KÚ LK oznámil č. j. KULK 77053/2018 z 19. 9. 2018 účastníkům zahájení řízení a určil účastníkům řízení lhůtu 5 pracovních dnů ode dne doručení usnesení podle ustanovení § 39 odst. 1 správního řádu k vyjádření v dané věci. V dané lhůtě se žádný účastník nevyjádřil.

Odnětí a odlesnění je povoleno na ploše, která je součástí stanoveného dobývacího prostoru Okřešice. Dobývací prostor byl stanoven pro těžbu sklářských a slévarenských písků dne 31. 8. 1987 rozhodnutím č. 300/87 – ČKZ, které vydaly Československé keramické závody, generální ředitelství, jako orgán pověřený Ministerstvem stavebnictví ČSR. Hornická činnost byla povolena Obvodním báňským úřadem v Liberci dne 12. 6. 2000 pod č. j. 863 – 02/2000.

Hranice odňatého pozemku je zřetelně vyznačená v terénu dle geometrického zaměření. Hranice odlesnění je vyznačena reflexní barvou na krajních stromech, které i po odlesnění zůstanou stát. S odlesněním může být započato ve smyslu ustanovení § 16 odst. 3 lesního zákona až po nabytí právní moci rozhodnutí podle zvláštních předpisů. Doba dočasného odnětí byla žadatelem stanovena tak, aby zahrnovala celé období technické i biologické rekultivace až do jejího ukončení.

Orgán státní správy lesů ve smyslu ustanovení § 3 vyhlášky č. 77/1996 Sb. posoudil ekonomické a společenské zdůvodnění záboru i důsledky odnětí na plnění funkcí lesa a konstatuje, že riziko ohrožení stávající lesních pozemků a na nich rostoucích lesních porostů je přijatelné a proto z výše uvedeného důvodu nestanovil další podmínky v zájmu ochrany PUPFL ve smyslu § 16 odst. 2 písm. f) lesního zákona.

Orgán státní správy lesů s odnětím souhlasí. Zábor je prováděn ve veřejném zájmu.

Žadatel doložil žádost kompletními náležitostmi, stanovenými právním předpisem.

Výpočet poplatku za odnětí byl proveden dle přílohy č. 1 k lesnímu zákonu: $OLP = PP \times CD \times f$ (Kč/ha), kde PP je průměrná roční potenciální produkce lesů v ČR, CD je průměrná cena dřeva na odvozním místě a f je faktor ekologické váhy lesa. Průměrná roční potenciální produkce lesů v ČR je $6,3 \text{ m}^3/\text{ha}$. Průměrnou cenu dřeva na odvozním místě stanovilo MZe pro rok 2018 ve výši 1108 Kč. Dotčené lesní pozemky se nacházejí v lese hospodářském ($f = 1,4$) a zároveň náleží do chráněné oblasti přirozené akumulace vod CHOPAV ($f = 2,0$) a také do ochranného pásma vodního zdroje II. stupně ($f = 2,0$). Pro výpočet musí být použit faktor s vyšší hodnotou. V předloženém výpočtu poplatku byl chybně použit faktor $f = 4,0$, neboť v tabulce hodnot faktoru ekologické váhy lesa v příloze lesního zákona je pro II. stupeň – vnější uveden faktor $f = 2,0$. Z výše uvedeného důvodu byl orgánem státní správy výpočet přepočítán.

Podle § 17 odst. 4 lesního zákona část poplatku, která je příjmem obce, může být použita jen pro zlepšení životního prostředí v obci nebo pro zachování lesa.

Dle ustanovení § 16 odst. 5 lesního zákona zaniká platnost rozhodnutí o odnětí uplynutím lhůty, na kterou bylo rozhodnutí vydáno a nebude-li do dvou let od nabytí právní moci tohoto rozhodnutí započato s využíváním pozemku k účelu, pro který bylo rozhodnutí vydáno.

Poučení:

Proti tomuto rozhodnutí může účastník řízení podat podle ustanovení § 81 odst. 1 správního řádu odvolání, a to ve lhůtě 15 dnů ode dne jeho oznámení k Ministerstvu zemědělství (v odvolání se uvede, v jakém rozsahu rozhodnutí napadá, a dále namítaný rozpor s právními předpisy nebo nesprávnost rozhodnutí nebo řízení, jež mu předcházelo). Odvolání se podává v počtu 2 stejnopisů u Krajského úřadu Libereckého kraje. Nepodá-li účastník potřebný počet stejnopisů, vyhotoví je na jeho náklady Krajský úřad Libereckého kraje.

vedoucí odboru životního prostředí a zemědělství

Obdrží

Provodínské písky a.s., Provodín č. p. 165, 471 67 Provodín
Lesy ČR s. p., se sídlem Přemyslova 19/1106, 501 68 Hradec Králové, LS Česká Lípa
Městský úřad Česká Lípa, odbor životního prostředí
Celní úřad pro Liberecký kraj – po nabytí právní moci rozhodnutí

Dle rozdělovníku

VÁŠ DOPIS ZNAČKY/ZE DNE

NAŠE ZNAČKA
KULK 82622/2018

VYŘIZUJE/LINKA/E-MAIL

LIBEREC
15. říjen 2018

Oznámení nabytí právní moci

Vážení,

oznamujeme Vám, že rozhodnutí Krajského úřadu Libereckého kraje č. j. KULK 80199/2018 o dočasné odnětí PUPFL v k.ú. Okřešice u České Lípy ze dne 3. 10. 2018 nabylo právní moci dne 9. 10. 2018. Všichni účastníci se vzdali práva podat odvolání.

S pozdravem

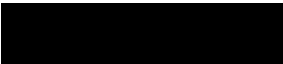
vedoucí oddělení vodného a lesního hospodářství

Obdrží:

Provodínské písky a.s., Provodín č. p. 165, 471 67 Provodín
Lesy ČR s. p., lesní správa Česká Lípa
Městský úřad Česká Lípa, odbor životního prostředí
Celní úřad pro Liberecký kraj, Liberec

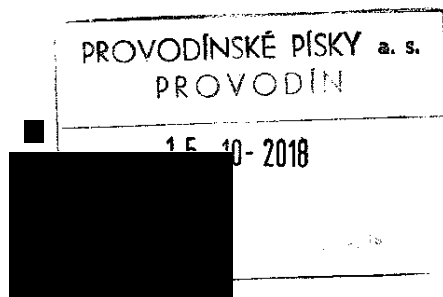

VÝKAZ DOSAVADNÍHO A NOVÉHO STAVU ÚDAJŮ KATASTRU NEMOVITOSTÍ

Dosavadní stav			Nový stav																		
Označení pozemku parc. číslem	Výměra parcely			Druh pozemku	Způsob využití	Označení pozemku parc. číslem	Výměra parcely			Druh pozemku	Typ stavby	Způsob využití	Způsob využití	Zpús. určení výměr	Porovnání se stavem evidence právních vztahů						
	ha	m ²					ha	m ²							Díl přechází z pozemku označeného v katastru nemovitostí	dřívější poz. evidenci	Číslo listu vlastnictví	Výměra dílu		Označení dílu	
586/21	36	76	10	lesní poz		586/21	34	43	30	lesní poz				2							
						586/38	2	32	80	lesní poz				2	586/21		10	2	32	80	a
	36	76	10				36	76	10												

Seznam souřadnic (S-JTSK)

Číslo bodu Souřadnice pro zápis do KN

	Y	X	Kód kv.	Poznámka
k.ú. Okřešice u České Lípy (709743)				
81-72	723367.75	983078.83	4	plastový mezník
251-28	723203.85	983195.41	3	plastový mezník
1	723202.48	983195.41	3	plastový mezník
2	723020.98	983194.61	3	plastový mezník
3	723186.25	983078.03	3	plastový mezník

GEOMETRICKÝ PLÁN pro

průběh vytyčené hranice odlesnění v dobývacím prostoru Okřešice

Geometrický plán ověřil úředně oprávněný zeměměřický inženýr:

Jméno příjmení: [redacted]
 Číslo položky seznamu úředně oprávněných zeměměřických inženýrů: 508/1995
 Dne: 9. května 2018 Číslo: 101/2018
 Náležitostmi a přesností odpovídá právním předpisům

Stejnopis ověřil úředně oprávněný zeměměřický inženýr:

Jméno, příjmení: [redacted]
 Číslo položky seznamu úředně oprávněných zeměměřických inženýrů: 508/1995
 Dne: 9. května 2018 Číslo: 80/2018
 Tento stejnopis odpovídá geometrickému plánu v elektronické podobě uloženému v dokumentaci katastrálního úřadu.
 Ověřený stejnopis geometrického plánu v listinné podobě

Vyhotovitel: [redacted]
 Červeného kříže 2432/13
 470 06 Česká Lípa

Katastrální úřad souhlasí s očišlováním parcel.

Číslo plánu: 33/2018

Okres: Česká Lípa

Obec: Česká Lípa

Kat. území: Okřešice u České Lípy

Mapový list: DKM Mimoň 9-1/41

Dosavadním vlastníkům pozemků byla poskytnuta možnost seznámit se v terénu s průběhem navržených nových hranic, které byly označeny předepsaným způsobem: hraničními znaky

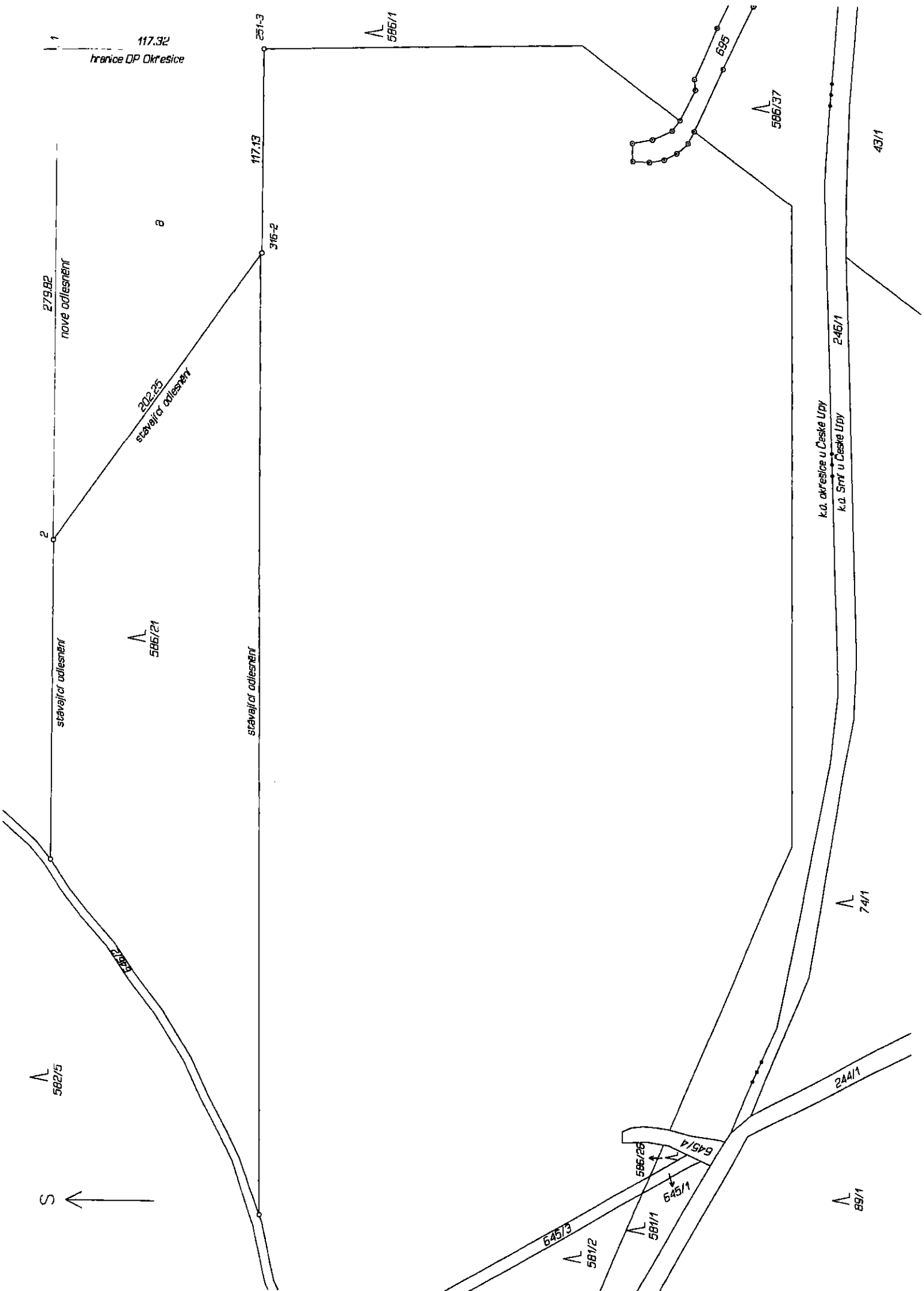

1 117.32
hranice DP Okreslice

279.82
nové odlesnění

stávající odlesnění

586/21

202.25
stávající odlesnění

a

316-2

stávající odlesnění

251-3

586/1

117.13

586/37

635

43/1

k.ú. okreslice u České Lupy

k.ú. Smt' u České Lupy

246/1

74/1

582/5

S

238/2

581/2

586/26

643/4

581/1

645/1

89/1

244/1

Městský úřad Česká Lípa
odbor životního prostředí
náměstí T. G. Masaryka č.p. 1, 470 36 Česká Lípa

viz rozdělovník

Toto rozhodnutí nabylo právní moci dne

Váš dopis zn.:
 Ze dne: 09.07.2020
 Spisová zn.: MUCL/17061/2020/PJ
 Č.j. dokumentu: MUCL/78667/2020
 Ev.č. dokumentu: vitclpVD_487407
 Vyřizuje:
 Telefon:
 Počet listů dokumentu: 3
 Počet příloh/počet listů příloh: 0/0
 Datum: 03.08.2020

Odnětí pozemku určeného k plnění funkcí lesa

ROZHODNUTÍ

Městský úřad Česká Lípa, jako orgán státní správy lesů, příslušný podle ustanovení § 48 odst. 1 písm. d) zákona č. 289/1995 Sb., o lesích a o změně a doplnění některých zákonů /dále jen „lesní zákon“, ve znění pozdějších právních předpisů, v souladu s ustanovením § 11 zákona č. 500/2004 Sb., správní řád, ve znění pozdějších právních předpisů, na základě zahájeného řízení o žádosti ve věci dočasného odnětí pozemku určeného k plnění funkcí lesa, ohledání na místě a posouzení spisového materiálu ve věci rozhodl takto:

1. povoluje

podle ustanovení § 13 odst. 1 lesního zákona

dočasné odnětí pozemku určeného k plnění funkcí lesa na dobu od 1. září 2020 do 31. prosince 2035

na základě podané žádosti společnosti Provodínské písky a.s., se sídlem Provodín č.p. 165, 471 67 Provodín, IČ: 467 09 053 (PLÁTCE), o vydání rozhodnutí – dočasné odnětí pozemku určeného k plnění funkcí lesa na dobu od 1. září 2020 do 31. prosince 2035, z důvodu (pro stavbu): „Zajištění těžby suroviny pro výrobu sklářských a slévárenských písků“, kterou dojde k dotčení části pozemku určeného k plnění funkcí lesa v obci Česká Lípa (561380), katastrální území Okřešice u České Lípy (709743), okres Česká Lípa (3501). Konkrétně jde o oddělení kmenové parcely číslo 586/21 o celkové výměře 367610 m² (lesní pozemek - pozemek určený k plnění funkcí lesa), dle geometrického plánu pro vytyčení hranice odlesnění v dobývacím prostoru Okřešice číslo 24/2020, která je nově oddělena dle výše uvedeného geometrického plánu na pozemek určený k plnění funkcí lesa p.č. 586/21 o výměře 358010 m², který nadále zůstává pozemkem určeným k plnění funkcí lesa (lesním pozemkem), a na pozemek, který je předmětem žádosti o dočasné odnětí, p.č. 586/38 díl „a“ o výměře 9600 m².

Dotčený pozemek určený k plnění funkcí lesa p.č. 586/21 (dle GP 586/38 díl „a“) v katastrálním území Okřešice u České Lípy, je ve vlastnictví České republiky a ve správě Lesů České republiky, s.p., jako právního subjektu příslušného hospodařit s majetkem státu, se sídlem Přemyslova č.p. 1106/19, 501 68 Hradec Králové, IČ: 421 96 451, zast. Lesní správou Česká Lípa, se sídlem Pod Holým vrchem č.p. 3247, 470 01 Česká Lípa, zast. paní [redacted] lesní správkyní, kteří mají právo hospodařit s majetkem ve vlastnictví státu. Lesy České republiky, Lesní správa Česká Lípa jakožto správce dotčeného pozemku určeného k plnění funkcí lesa a také jako odborný lesní hospodář, vydala písemný souhlas s uvažovaným záměrem na využití dotčeného pozemku určeného k plnění funkcí lesa, za předpokladu

dodržení jimi stanovených podmínek, ze dne 9. června 2020 pod č.j.: LCR 239/001089/2020. Písemný souhlas vlastníka/správce dotčeného pozemku určeného k plnění funkcí lesa a zároveň také odborného lesního hospodáře je součástí spisu.

Konkrétně jde tedy o část pozemku určeného k plnění funkcí lesa:
v obci Česká Lípa, katastrální území Okřešice u České Lípy, okres Česká Lípa
p.č. 586/38 díl "a" o výměře 9600 m².

2. u k l á d á

podle ustanovení § 16 odst. 2 písm. f) lesního zákona žadateli tato

opatření v zájmu ochrany pozemků určených k plnění funkcí lesa:

- **dodržovat základní povinnosti ochrany pozemků určených k plnění funkcí lesa uvedené v ustanovení § 13 lesního zákona,**
- **nedojde ke kácení dřevin a ořezu větví a poškození okolních lesních porostů ani jejich kořenových systémů mimo plochu dočasného odnětí (požadujeme provést preventivní ochranu – bandážování),**
- **před zahájením prací je nutné řádně vytvčít a vyznačit hranice dotčených pozemků nebo jejich částí odňatých od plnění funkcí lesa (zplanimetrování),**
- **před uplynutím doby dočasného odnětí provést na odňatém pozemku půdní úpravy a rekultivace vedoucí k úpravě pozemku do původního stavu a provedené práce protokolárně předat vlastníkovi pozemku,**
- **dočasné odnětí bude provedeno za účelem: Zajištění těžby suroviny pro výrobu sklářských a slévárenských písků v DP Okřešice,**
- **biologická i technická rekultivace bude provedena dle schváleného rekultivačního plánu od ČZU – lesnická fakulta, ústav aplikované ekologie, pod č. zakázky 961 02/00, schváleného rozhodnutím OBÚ Liberec, pod č.j.: 863/00, ze dne 12. června 2000,**
- **záměr bude realizován s umístěním odlesnění podle předložené situace (plánu odlesnění DP Okřešice 2020), nedojde tedy k většímu zásahu do pozemků určených k plnění funkcí lesa, než je uvedeno v záborovém elaborátu ($\Sigma = 9600 \text{ m}^2$)**

3. s t a n o v í

podle ustanovení § 17 odst. 1 lesního zákona

poplatek za odnětí

který je povinen investor stavby zaplatit u dočasného odnětí pozemků určených k plnění funkcí lesa v roční výši* 14. 008,- Kč (slovy: Čtrnáctisícosmkorunčeských).

Podle ustanovení § 17 odst. 5 lesního zákona z ročního poplatku připadá 40 % obci Česká Lípa (IČ: 002 60 428) tj. 5. 603,- Kč a 60 % Státnímu fondu ŽP tj. 8. 405,- Kč.

Poplatek se platí na účet Celního úřadu pro Liberecký kraj:

na účet č. 8758 -27727461/0710 (ČNB Ústí n. Labem)
specifický symbol: 820
konstantní symbol při platbě složenkou: 1149
konstantní symbol při bezhotovostní platbě: 1148
variabilní symbol: (IČ INVESTORA STAVBY: 467 09 053)

Podle ustanovení § 17 odst. 5 lesního zákona část poplatku, která je příjmem obce, může být použita jen pro zlepšení životního prostředí nebo pro zachování lesa.

*** Podle ustanovení § 18 odst. 1 lesního zákona se poplatek za dočasné odnětí platí každoročně podle sazby stanovené pro první poplatek, a to vždy nejpozději do konce kalendářního roku, v němž odnětí trvá. V případě, že se odnětí uskuteční nebo bude ukončeno v průběhu kalendářního roku, stanoví se poplatek ve výši jedné dvanáctiny roční částky poplatku za každý, i započatý měsíc.**

Nebyl-li poplatek zaplacen v plné výši nejpozději v den jeho splatnosti, je žadatel povinen zaplatit za každý den prodlení penále ve výši 0,1 % z nezaplacené částky, a to počínaje dnem následujícím po dni splatnosti až do dne zaplacení včetně. Výši penále sdělí celní úřad žadateli platebním výměrem. Proti platebnímu výměru se může žadatel odvolat do 30 dnů od jeho doručení. Penále se nepředepíše, nepřesáhne-li v úhrnu částku 100 Kč. Výnos z úroků nebo penále převede celní úřad příjemcům poplatku podle ustanovení § 18 odst. 4 lesního zákona.

účastníci řízení (dle ustanovení § 27 odst. 1 zákona č. 500/2004 Sb., správní řád, ve znění pozdějších právních předpisů):

1. společnost Provodínské písky a.s., se sídlem Provodín č.p.165, 471 67 Provodín, IČ: 467 09 053
2. Lesy České republiky, s.p., se sídlem Přemyslova č.p. 1106/19, 501 68 Hradec Králové, IČ: 421 96 451

O d ů v o d n ě n í

Rozhodnutí o odnětí pozemků určených k plnění funkcí lesa je výjimkou ze zákazu využívat tyto pozemky k jiným účelům (dle ustanovení § 13 odst. 1 lesního zákona). Dnem podání žádosti (došlo věcně a místně příslušnému správnímu orgánu dne 9. července 2020) bylo zahájeno správní řízení ve věci vydání rozhodnutí - dočasné odnětí pozemku určeného k plnění funkcí lesa na dobu od 1. září 2020 do 31. prosince 2035, z důvodu (pro stavbu): „Zajištění těžby suroviny pro výrobu sklářských a slévárenských písků“, kterou dojde k dotčení části pozemku určeného k plnění funkcí lesa v obci Česká Lípa (561380), katastrální území Okřešice u České Lípy (709743), okres Česká Lípa (3501). Konkrétně jde o oddělení kmenové parcely číslo 586/21 o celkové výměře 367610 m² (lesní pozemek - pozemek určený k plnění funkcí lesa), dle geometrického plánu pro vytyčení hranice odlesnění v dobývacím prostoru Okřešice číslo 24/2020, která je nově oddělena dle výše uvedeného geometrického plánu na pozemek určený k plnění funkcí lesa p.č. 586/21 o výměře 358010 m², který nadále zůstává pozemkem určeným k plnění funkcí lesa (lesním pozemkem), a na pozemek, který je předmětem žádosti o dočasné odnětí, p.č. 586/38 díl "a" o výměře 9600 m².

Na výše uvedeném lesním pozemku – pozemku určeném k plnění funkcí lesa, bude realizována těžba sklářských a slévárenských písků v dobývacím prostoru Okřešice. Předmětná část lesního pozemku a její dotčení, spočívá v odlesnění 0,96 ha lesa, které těžební společnost plánuje provést z důvodu pokračování těžby surovin z volně těžitelných zásob písku v katastrálním území Okřešice u České Lípy, na území města Česká Lípa, ve stávajícím vymezeném dobývacím prostoru Okřešice.

Dobývací prostor Okřešice byl stanoven rozhodnutím Ministerstva průmyslu ČR v Praze, ze dne 31. srpna 1987 pod č.j.: 300/87 – ČKZ. Hornická činnost byla povolena OBÚ Liberec dne 12. června 2000 pod č.j.: 863-02/2000. Pro celý dobývací prostor byl zpracován rekultivační plán od České zemědělské univerzity – lesnická fakulta, ústav aplikované ekologie, se sídlem Náměstí Smiřických č.p. 1, 281 63 Kostelec nad Černými lesy, pod č. zakázky 961 02/00. Schválen byl rozhodnutím OBÚ Liberec, pod č.j: 863/00, ze dne 12. června 2000.

Dotčený pozemek – pozemek určený k plnění funkcí lesa, je zařízen jako součást lesního hospodářského plánu Lesů České republiky s.p., č. LHC 408002 – Česká Lípa, s platností od 01.01.2014 do 31.12.2023 jako les v kategorii 10 – lesy hospodářské. Na lesním pozemku se nachází porost JPRL 466 Ba 05 a 466 Ba 08. Pozemek se nachází v přírodní lesní oblasti č. 18 – Severočeská pískovcová plošina a Český ráj. Pásmo ohrožení imisemi „D“. Dotčený pozemek je situován v lese v chráněné oblasti přirozené akumulace vod, je tedy evidován zvláštní statut 18 = CHOPAV a 16 = ochranné pásmo vodního zdroje II. stupně, mimo území CHKO Kokořínsko – Máchův kraj. Jiný zvláštní statut, např. ÚSES – územní systém ekologické stability, biocentrum či biokoridor evidován není. Soubor lesních typů je dle aktualizované typologické mapy OPRL (po revizi typologického mapování) OM2 a hospodářský soubor je 133 – přirozené borové stanoviště. Faktor ekologické váhy lesa je tedy $f = 4,0$.

Zpracovatelé dokumentací staveb jsou povinni dbát zachování lesa a řídit se přitom ustanoveními tohoto zákona. Na pozemcích určených k plnění funkcí lesa mimo plochu dočasně odněti nebudou zakládány skládky materiálu a odpadu (stavební odpad ani výkopová zemina) ani zde nebude ponechávána stavební technika. Po dokončení stavby bude dotčený pozemek na náklady investora stavby uveden do původního stavu a zrekultivován.

Při rozhodování přihlédl orgán státní správy lesů k místním podmínkám a charakteru důvodu odnětí, které navazuje na již odlesněné o dočasně odňaté plochy z minulých let v rámci současného platného dobývacího prostoru Okřešice. Dočasně vyňatá lesní půda o výměře 9600 m² bude po ukončení těžby písku znovu zalesněna. Zalesnění bude provedeno borovicí lesní (95 %) a dubem letním (5 %) – dle schváleného rekultivačního plánu, s následnou pěstební činností do doby zajištění porostu, tj. vylepšování po nezdarech, ožínání proti buřeni, ochrana proti okusu zvěří (repelentním nátěrem, u DB tubusy) apod. Za obnovený nebo zalesněný je pozemek považován tehdy, roste-li na něm nejméně 90 % minimálního počtu životaschopných jedinců rovnoměrně rozmístěných po ploše. V tomto množství může být maximálně 15 % pomocných dřevin, kterými se rozumí ty druhy lesních dřevin, které nejsou pro daný cílový hospodářský soubor uvedeny mezi dřevinami základními nebo melioračními a zpevňujícími. Zajištěním lesního porostu se rozumí dosažení takového stavu lesního porostu, který po zalesnění dále nevyžaduje intenzivní ochranu a počet jedinců a jejich rozmístění po zalesněné ploše a druhová skladba lesních dřevin dává předpoklady pro vznik stanovištně vhodného lesního porostu.

Po provedení technické a lesnické biologické rekultivace, a dosažení zajištěného stavu porostu, bude dotčený pozemek protokolárně předán jako zajištěná kultura zpět do užívání vlastníkoví/správci, tj. České republice, potažmo Lesům České republiky, s.p., se sídlem Přemyslova č.p. 1106/19, 501 68 Hradec Králové, IČ: 421 96 451, a do správy Lesní správy

Česká Lípa, se sídlem Pod Holým vrchem č.p. 3247, 470 01 Česká Lípa 1, kteří mají právo hospodařit s majetkem ve vlastnictví státu.

Po dokončení stavby bude dotčený pozemek na náklady žadatele uveden do původního stavu a zrekultivován dle chváleného rekultivačního plánu. V případě nezdaru dojde k vylepšení zalesnění. Po dobu do zajištění kultury bude výsadba chráněna proti tlaku buřně ožínáním a proti okusu zvěří nátěrem repelentními prostředky. Doba dočasného odnětí je stanovena na 15 let, tj. do 31. prosince 2035, a to z důvodu, že tato doba je standardní pro dotěžení a následné zahájení technické rekultivace s následnou biologickou rekultivací (pětiletá pěstební péče).

O zahájeném správním řízení uvědomil orgán státní správy lesů všechny známé účastníky řízení, dopisem/usnesením ze dne 20. července 2020, pod č.j.: MUCL/73415/2020 a zároveň stanovil usnesením lhůtu, v níž byli účastníci řízení oprávněni navrhopvat důkazy a činit jiné návrhy. Ve stanovené lhůtě se žádný z účastníků řízení písemně nevyjádřil, a proto po posouzení věci rozhodl orgán státní správy lesů tak, jak je uvedeno ve výroku tohoto rozhodnutí.

Doba dočasného odnětí byla po dohodě s žadatelem upravena tak, aby zahrnovala celé období prací na zajištění těžby suroviny pro výrobu sklářských a slévárenských písků a následné provedení rekultivace zpět na lesní pozemek.

Dočasné odnětí pozemku určeného k plnění funkcí lesa neohrozí okolí a nebude mít negativní vliv na okolní lesní pozemky.

Žádost o odnětí byla řádně doložena podle vyhlášky č. 77/1996 Sb., o náležitostech žádosti o odnětí nebo omezení a podrobnostech o ochraně pozemků určených k plnění funkcí lesa.

Vzhledem k tomu, že výše uvedené využití lesního pozemku - pozemku určeného k plnění funkcí lesa, nepatří do výčtu umožňujících jejich umístění/realizace na lesních pozemcích bez správního řízení o odnětí, je nutné stavbou dotčené plochy dočasně (z důvodu dočasného záboru) odejmout z pozemků určených k plnění funkcí lesa. Z důvodu, že výše uvedená stavba nepatří ani do výčtu staveb sloužících hospodaření v lese, objektů a zařízení potřebných pro čištění odpadních vod či výstavby objektů a zařízení potřebných pro jímání a výrobu pitné vody, orgán státní správy lesů předepsal poplatek za dočasné odnětí pozemků určených k plnění funkcí lesa.

Poplatek za odnětí byl stanoven podle přílohy k lesnímu zákonu s použitím průměrné ceny dřeva stanovené Ministerstvem zemědělství pro rok 2020 ve výši 579,- Kč/m³. Při zaplacení poplatku po lhůtě splatnosti vyměří celní úřad penále. Výpočet poplatku za odnětí byl proveden dle přílohy č. 1 k lesnímu zákonu: $OLP = PP \times CD \times f$ (Kč/ha) pro dočasné odnětí, kde *PP* je průměrná roční potenciální produkce lesů v České republice, *CD* je průměrná cena dřeva na odvozním místě a *f* je faktor ekologické váhy lesa.

Orgán státní správy lesů ve smyslu ustanovení § 3 vyhlášky č. 77/1996 Sb. posoudil ekonomické a společenské zdůvodnění záboru i důsledky odnětí na plnění funkcí lesa.

V souladu s ustanovením § 18 odst. 1 lesního zákona se poplatek za dočasné odnětí platí každoročně podle sazby stanovené pro první poplatek, a to vždy nejpozději do konce kalendářního roku, v němž odnětí trvá. Podle ustanovení § 17 odst. 5 lesního zákona část poplatku, která je příjmem obce, může být použita jen pro zlepšení životního prostředí v obci nebo pro zachování lesa.

Poučení účastníků:

Proti tomuto rozhodnutí může účastník podat odvolání podle ustanovení § 83 odst. 1 zákona č. 500/2004 Sb., správní řád, ve znění pozdějších předpisů, ve lhůtě 15 dnů ode dne jeho oznámení ke Krajskému úřadu Libereckého kraje, podáním učiněným u Městského úřadu Česká Lípa, odboru životního prostředí. Odvolání musí obsahovat údaje o tom, v jakém rozsahu se rozhodnutí napadá a v čem je spatřován rozpor s právními předpisy nebo nesprávnost rozhodnutí nebo řízení, jež mu předcházelo. Odvolání jen proti odůvodnění rozhodnutí je nepřipustné. Odvolání se podává v potřebném počtu stejnopisů tak, aby jeden stejnopis zůstal Městskému úřadu Česká Lípa, odboru životního prostředí a aby každý účastník dostal jeden stejnopis. Nepodá-li účastník potřebný počet stejnopisů, vyhotoví je na jeho náklady Městský úřad Česká Lípa, odbor životního prostředí. Odvolání je možné podat také elektronicky prostřednictvím datové zprávy, nebo na elektronickou podatelnu Městského úřadu Česká Lípa se zaručeným elektronickým podpisem.

- otisk úředního razítka -

referent lesního hospodářství
oddělení ochrany přírody, krajiny, ovzduší a odpadů
odboru životního prostředí
- podepsáno elektronicky -

Rozdělovník:

Účastníci řízení: (dle ustanovení § 27 odst. 1 správního řádu)

1. společnost Provodínské písky a.s., se sídlem Provodín č.p.165, 471 67 Provodín, IČ: 467 09 053
2. Lesy České republiky, s.p., se sídlem Přemyslova č.p. 1106/19, 501 68 Hradec Králové, IČ: 421 96 451

Na vědomí:

3. Celní úřad pro Liberecký kraj, se sídlem České mládeže č.p. 1122, 460 06 Liberec 6, IČ: 712 14 011 (po nabytí právní moci)

Ostatní:

4. 1 x spis

ID DS: bkfb3p
IČ: 00260428
Fax.: 487 881 177
http: www.mucl.cz

Adresa pro písemný styk:
náměstí T. G. Masaryka čp. 1
470 36 Česká Lípa
e-podatelna: podatelna@mucl.cz

Adresa sídla pracoviště:
nám. T.G.M. č.p. 1 (budova F)
470 36 Česká Lípa
e-mail: podskoc@mucl.cz

VÝKAZ DOSAVADNÍHO A NOVÉHO STAVU ÚDAJŮ KATASTRU NEMOVITOSTÍ																							
Dosavadní stav				Nový stav																			
Označení pozemku parc. číslem	Výměra parcely		Druh pozemku	Označení pozemku parc. číslem	Výměra parcely		Druh pozemku	Typ stavby	Způs. určení	Porovnání se stavem evidence právních vztahů													
	ha	m ²	Způsob využití		ha	m ²	Způsob využití	Způsob využití	výměr	Díl přechází z pozemku označeného v katastru nemovitosti	dřívejší poz. evidenci	Číslo listu vlastnictví	Výměra dílu ha m ²	Označení dílu									
586/21	36	76	10	lesní poz	586/21	35	80	10	lesní poz														
					586/38		96	00	lesní poz			2	586/21		10		96	00					a
	36	76	10			36	76	10															

GEOMETRICKÝ PLÁN pro <i>průběh vytyčené hranice odlesnění v dobyvacím prostoru Okřešice</i>	Geometrický plán ověřil úředně oprávněný zeměměřický inženýr:		Stejnopis ověřil úředně oprávněný zeměměřický inženýr:				
	Jméno, příjmení						
	Číslo položky se známu úředně oprávněných zeměměřických inženýrů		508/1995				
	Dne		4. května 2020				
Číslo		67/2020					
Náležitosti a přesnosti odpovídá právní předpisům		Číslo položky se známu úředně oprávněných zeměměřických inženýrů		508/1995			
Dne		18. května 2020		Číslo		77/2020	
Náležitosti a přesnosti odpovídá právní předpisům		Tento stejnopis odpovídá geometrickému plánu v elektronické podobě uloženému v dokumentaci katastrálního úřadu		Ověření stejnopisu geometrického plánu v listinné podobě.			
Vyhotovitel		Katastrální úřad souhlasí s očíslováním parcel.					
Cerveneho kříže 2432/13 470 06 Česká Lípa							
Číslo plánu: 24/2020							
Okres: Česká Lípa							
Obec: Česká Lípa							
Kat. území: Okřešice u České Lípy							
Mapový list: DKM Mimoň 9-1/41							
Dosavadním vlastníkům pozemku byla poskytnuta možnost seznámit se s terénu s průběhem navrhovaných nových hranic, které byly označeny předepsaným způsobem: hraničními znaky							

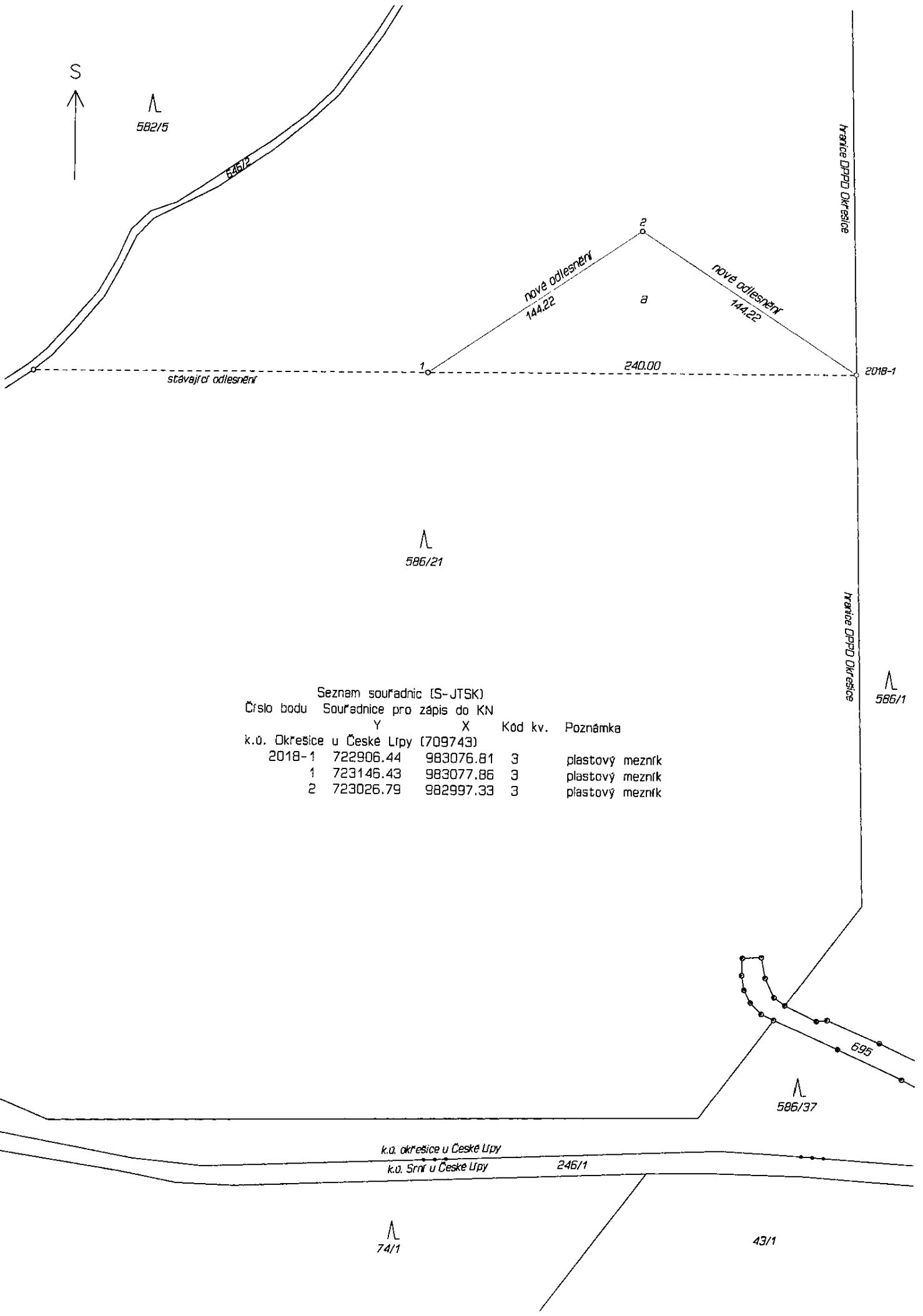

Seznam souřadnic (S-JTSK)

Číslo bodu	Souřadnice pro zápis do KN		Kód kv.	Poznámka
	Y	X		
k.ú. Okresnice u České Lípy (709743)				
2018-1	722906.44	983076.81	3	plastový mezník
1	723146.43	983077.86	3	plastový mezník
2	723026.79	982997.33	3	plastový mezník



OBVODNÍ BÁŇSKÝ ÚŘAD PRO ÚZEMÍ KRAJŮ LIBERECKÉHO A VYSOČINA

1. máje 858/26, 460 02 LIBEREC

Provodínské písky a.s.
Provodín 165
471 67 PROVODÍN

VÁŠ DOPIS ZNAČKY/ZE DNE

1. 9. 2020

NAŠE ZNAČKA

čj. SBS 33448/2020

VYŘIZUJE/LINKA



LIBEREC

15. září 2020

Dobývací prostory evidované na organizaci Provodínské písky a.s.

- s d ě l e n í -

K Vaší žádosti ze dne 1. 9. 2020, která byla na Obvodní báňský úřad pro území krajů Libereckého a Vysočina (dále jen „OBÚ se sídlem v Liberci“) doručena dne 2. 9. 2020 a je zaevidována pod čj. SBS 33448/2020, Vám OBÚ se sídlem v Liberci, jako orgán státní báňské správy věcně příslušný podle ustanovení § 41 odst. 2 písm. a) a místně příslušný podle ustanovení § 38 odst. 1 písm. b) bodu 8. zákona č. 61/1988 Sb., o hornické činnosti, výbušninách a o státní báňské správě, ve znění pozdějších předpisů, sděluje:

OBÚ se sídlem v Liberci má v evidenci dobývacích prostorů stanoveny ke dni 15. 9. 2020 tyto dobývací prostory pro organizaci Provodínské písky a.s., se sídlem Provodín 165, 471 67 Provodín, IČO 46709053:

ID 60262, Provodín I, písky sklářské a slévárenské
ID 71069, Provodín II, písky sklářské a slévárenské
ID 60287, Veselí, písky sklářské a slévárenské
ID 60330, Okřešice, písky sklářské a slévárenské

S hornickým pozdravem „Zdař Bůh!“

„otisk úředního razítka“



pověřený předseda úřadu



zástupce pověřeného předsedy úřadu

MIMOŇ 9-1/41, 42

586/21

0,96 ha
MUCL/78667/2020

KULK 61312/2017
2,1291 ha

KULK 80199/2018
2,3280 ha

KULK 2888/2017
2,0077 ha

KULK 80023/2014
1,6644 ha

KULK 69412/2013
14 989 m²

KULK 69412/2013
4 995 m²

KULK 71555/2012
14 966 m²
+KULK 14355/2019

KULK 2906/2012
32 697 m²

KULK/3462/2010
11 498m²

KULK 56606/2006 +KULK 91446/2018
25 022m² +KULK 14355/2019

+KULK/75111/2010
+KULK 14358/2019
12587m²

*ZP: 9614/00-221/3/SV
29 667 m²
+ KULK 91445/2018
+ KULK 14343/2019

D.P. Okřešice č. 300/87 ±KZ

Souřadnicový systém S-JTSK
Výškový systém baltský po vyrovnání

KLAD LISTŮ:

MIMOŇ 9-1/1 MIMOŇ 9-1/2

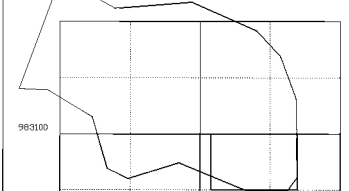

VYSVĚTLIVKY:

Plochy DP Okřešice : v k.č. Okřešice u žeslé Lupy - 2977029,7m²
- 98,75 %
v k.č. Sosaňov u žeslé Lupy - 37562,6m²
- 1,25 %

LEGENDA:

- Odlesnění dle nájemní smlouvy
- Odlesnění dle smlouvy o pachtu

Založení mapy	datum	jméno	podpis
Výstudoval	1.7.2010		
Kreslil	1.7.2010		

Dne 1.4.2013 byl proveden po úpravě rozloha celková 10 516,00 m²

Doplnění mapy					
Dne	1.7.2011	27.4.2012	10.7.2012	14.3.2013	21.3.2014
Doplnil					
Podpis					
Dne	18.3.2015	18.3.2016	6.9.2016	9.3.2017	20.7.2017
Doplnil					
Podpis					
Dne	18.12.2017	22.3.2018			
Doplnil					
Podpis					

Provodínské písky a.s. Provodín

DP OKŘEŠICE

Mapa - LČR nájem / pacht

Zpracoval: [redacted]
V Provodíně, dne 10. 7. 2020

VÝZNAM NEROSTI: užitkové a skladovací písky

ÚČELOVÁ DŮLNÍ MAPA

PROVOZNÍ DŮLNÍ MAPA

1000 List č.

Číslo účelové mapy 169-pdm2018

Číslo účelové mapy 169-pdm2018

Číslo účelové mapy 169-pdm2018

Číslo účelové mapy 169-pdm2018

D.P. Okřešice č. 300/87 ±KZ

691 02/00

Československé keramické závody
GŘ, Trejská 13a, Praha 8

R o z h o d n u t í
č. 300/87 - ČKZ

710 849
728 500
734 025
729 073
734 303
734 172
734 713

Československé keramické závody, generální ředitelství jako orgán pověřený rozhodnutím Ministerstva stavebnictví ze dne 14.6. 1958 zn. T 2/2 - 1357-58 k návrhu národního podniku Keramické a sklářské suroviny - Karlovy Vary - Sedlec ze dne 5.12. 1986 a na základě výsledku místního komisionálního projednání ze dne 15.4. 1987 stanoví ve smyslu § 21 odst. 2 zákona č. 41/1957 Sb. v dohodě s Českým báňským úřadem v Praze národnímu podniku Keramické a sklářské suroviny - Karlovy Vary - Sedlec - tento dobývací prostor:

1. Název dobývacího prostoru: **O k ř e š i c e**
Plošný rozsah: 3 014 612 m²

2. Hranice dobývacího prostoru na povrchu jsou tvořeny stranami nepravidelného 16 ti úhelníka s vrcholy, určenými souřadnicemi, udanými v platném souřadnicovém systému Kravákově:

Vrchol	Souřadnice	
	X	Y
1	983 495	722 990
2	983 375	722 900
3	982 680	722 915
4	982 310	723 050
5	982 075	723

PRO
F

6	981 820	723 845
7	981 875	724 530
8	981 710	724 825
9	981 770	725 075
10	982 590	725 380
11	982 605	725 120
12	982 840	724 730
13	983 300	724 595
14	983 390	724 410
15	983 250	723 960
16	983 500	723 355

Prostorové hranice dobývacího prostoru pod povrchem jsou určeny avisnými rovinami, vedenými povrchovými hranicemi.

Dobývací prostor se rozkládá na katastrálním území

obcí: Okřešice okres Česká Lípa kraj: Severočeský
 Sosnová

2. Dobývací prostor se stanoví pro dobývání sklářských a slévárenských písků. V dobývacím prostoru nebyla zjištěna průmyslově dobytelná ložiska jiných nerostných surovin.

Geologické zásoby celkem sklářských písků ve výši 144 357 000 tun a slévárenských písků ve výši 151 260 000 tun, zahrnuté do dobývacího prostoru byly schváleny usnesením KKZ č.j. 280 - 05/10-75 ze dne 16.4. 1975.

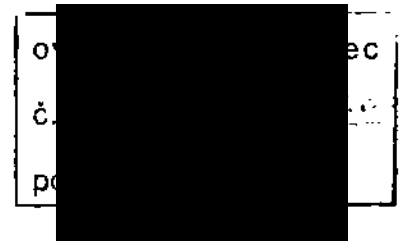

3. Omezení dobývání nebo zvláštní technické podmínky pro jeho provádění v místech, uvedených v § 5 odst. 4 Vyhl.č. 260/1957 ú.l.:
- a) Těžba bude prováděna na minimální bázi 1,5 m nad hladinou podzemní vody
 - b) Způsob těžby bude navržen s ohledem na nezbytnou ochranu zásob podzemní vody před znečištěním ropnými produkty.
 - c) Před zahájením těžby bude realizován indikační systém kontrolních vrtů podle posudku Vodních zdrojů Praha z r. 1986.
 - d) V návaznosti na bod b) (způsob těžby) bude zpracován plán opatření pro případ ropné havárie
 - e) Před zahájením těžby musí být všechny příjezdové komunikace ve vzdálenosti 500 m od kraje DP označeny výstražnými tabulemi s nápisem "Zákaz vjezdu všech radiových, radioreleových a radiolokačních prostředků."
 - f) Před započatím těžby bude odboru kultury ONV v České Lípě předložen plán rekultivace.
 - g) Krajskému středisku státní památkové péče a ochrany přírody v Ústí n/Labem bude před započatím těžby předložen zakres lanovkové trasy na dopravu materiálu.

Odůvodnění:

Vhodnost ložiskové oblasti pro výskyt sklářských a slévárenských písků prokázaly geologicko - průzkumné práce, prováděné v minulých letech. Stanovení dobývacího prostoru umožní pokračování těžby sklářských a slévárenských písků v oblasti po roce 1990.

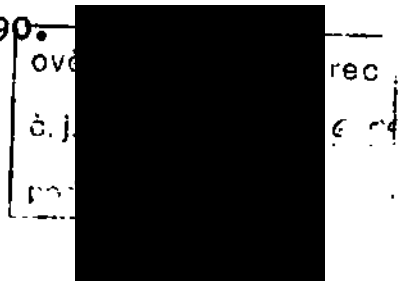

- 4 -

Poučení o opravném prostředku:

Proti tomuto rozhodnutí možno podat odvolání k Ministerstvu stavebnictví ČSR v Praze cestou Československých keramických závodů, generální ředitelství v Praze 8 - Trojská 13a do 15 dnů ode dne oznámení tohoto rozhodnutí doručení jeho vyhotovení.

Razítko a podpis
Státní báňské správy:

V Praze dne 31.8. 1987

Cj. GRU

Soublasti

Příloha

v. 11

Razítko a podpis
pověřeného hosp. orgánu:

generální ředitel

ČESKOSLOVENSKÉ KERAMICKÉ ZÁVODY

162 00 TRAVNÁ 8-LIBEŇ, Trojská 13

ověřeno OBÚ Litárec

MIMOŇ 9-1/41, 42

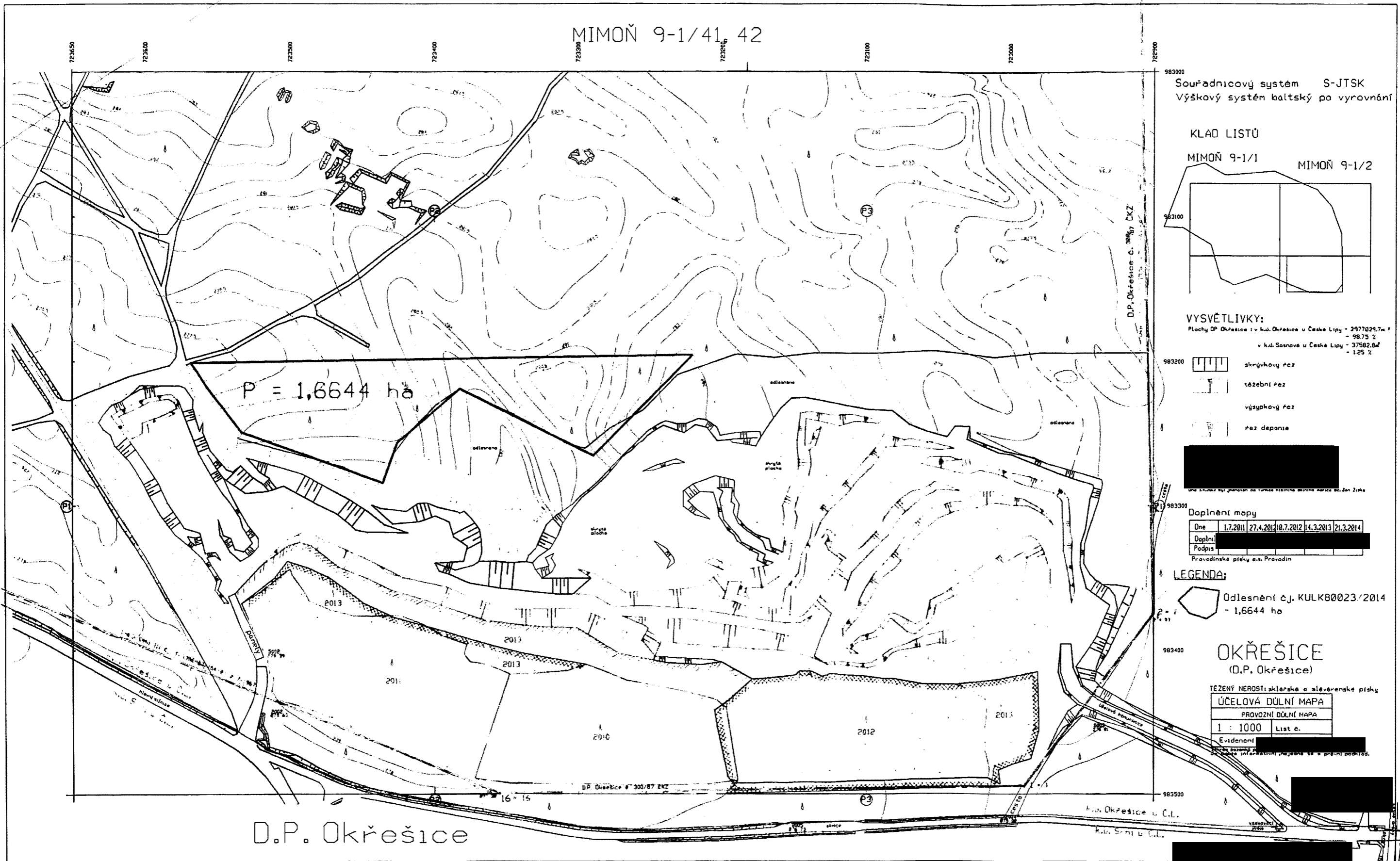

983000
 Souřadnicový systém S-JTSK
 Výškový systém baltský po vyrovnání

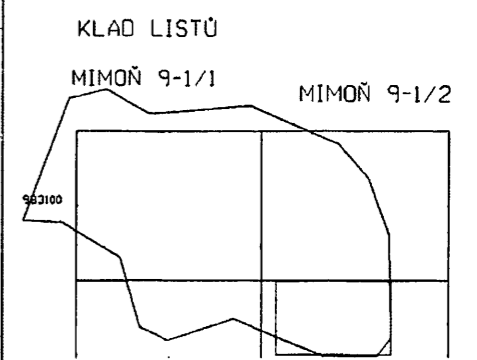

VYSVĚTLIVKY:
 Plochy OP Okřešice v k.ú. Okřešice u České Lipy - 2977029,7m² - 98,75 ‰
 v k.ú. Sasnove u České Lipy - 37582,8m² - 1,25 ‰

- 983200 skřívkový řez
- těžební řez
- výškový řez
- řez deponie

Územní plán byl zpracován dle technického zadání Ministerstva životního prostředí
 983300

Doplnění mapy

Ono	1.7.2011	27.4.2012	10.7.2012	4.3.2013	21.3.2014
Doplnil					
Podpis					

Provozní územní plán s.s. Prácheň

LEGENDA:
 Odlesnění č.j. KULK0023/2014
 - 1,6644 ha

983400
OKŘEŠICE
 (D.P. Okřešice)
 TĚŽENÝ NEROSTI: skelné a slévérenské píský
ÚČELOVÁ DŮLNÍ MAPA
 PROVOZNÍ DŮLNÍ MAPA
 1 : 1000 List č.
 Evidenční číslo:
 Územní plán byl zpracován dle technického zadání Ministerstva životního prostředí

D.P. Okřešice

OBVODNÍ BÁŇSKÝ ÚŘAD V LIBERCÍ

U JEZU 2A/642, P.O. BOX 163, 460 01 LIBEREC

NABÝLO PRÁVNÍ MOCI

ČÍSLO:

691-02/2000

①

Podpis

Datum:

18. 6. 2000

Provo

akcio

471 67 Provodín

Váš dopis značky/ze dne

Naše značka

Vyřizuje/linka

V Liberci

čj. 863-02/2000

12. června 2000

Věc :

Povolení hornické činnosti - otvírky, přípravy, dobývání a trhacích prací malého rozsahu v části dobývacího prostoru Okřešice, výhradního ložiska sklářských a slévarenských písků – I. etapa

- r o z h o d n u t í -

Na základě Vaší žádosti ze dne 25.4.2000 zaevidované pod č.j. 691-02/00 a dále pak na základě výsledku ústního jednání spojeného s místním šetřením, které se konalo dne 23.května 2000 v akciové společnosti Provodínské píský, Obvodní báňský úřad v Liberci v souladu s ustanovením § 10 odst.1 a § 18 odst. 2 zák. ČNR č. 61/1988 Sb., o hornické činnosti, výbušninách a o státní báňské správě, ve znění pozdějších zákonů a podle ustanovení § 5 písm. b) vyhl. ČBÚ č. 104/1988 Sb., o racionálním využívání výhradních ložisek, o povolování a ohlašování hornické činnosti a ohlašování činnosti prováděné hornickým způsobem, ve znění vyhl. ČBÚ č. 242/1993 Sb.

p o v o l u j e

hornickou činnost - otvírku, přípravu a dobývání - I. etapu v části dobývacího prostoru Okřešice organizaci Provodínské píský a.s, 471 67 PROVODÍN, IČO 46 70 90 53,

dále dle ustanovení § 37a odst. 2 zák. č. 44/1988 Sb., o ochraně a využití nerostného bohatství ve znění pozdějších zákonů (Horní zákon)

s c h v a l u j e

návrh na vytváření zákonných finančních rezerv určených na sanaci a rekultivaci pozemků dotčených vlivem dobývání, včetně časového průběhu jejich vytváření

a zároveň Obvodní báňský úřad v Liberci podle § 27 odst. 2 zák. ČNR č.61/1988 Sb., o hornické činnosti, výbušninách a o státní báňské správě ve znění pozdějších zákonů a s přihlédnutím k ustanovení § 35 vyhl. ČBÚ č. 72/1988 Sb., o výbušninách ve znění pozdějších předpisů

p o v o l u j e

trhací práce malého rozsahu

při povolené hornické činnosti v dobývacím prostoru Okřešice.

se uvedené činnosti lze provádět pouze při dodržení těchto podmínek:

- 1) Hornická činnost bude prováděna podle žadatelem předloženého plánu otvírky, přípravy a dobývání, který byl vypracován projektantem Stanislavem Hejnou a schválen závodním lomu Miroslavem Slovákem v dubnu 2000. Tento plán OPD výhradního ložiska sklářských a slévárenských písků je nedílnou součástí žádosti o povolení hornické činnosti.
- 2) Organizace musí dodržet podmínky rozhodnutí o stanovení dobývacího prostoru Okřešice.
- 3) Hornická činnost smí být realizována v části dobývacího prostoru Okřešice v ploše vymezené souřadnicemi vrcholů 1,2,3,16,A,B,C,D,E. Tyto body musí být viditelně vytyčeny na povrchu.
- 4) Hornická činnost smí být prováděna za předpokladu, že budou plněny podmínky stanovené v písemných vyjádřeních a stanoviscích účastníků řízení a dotčených orgánů státní správy:
 - **Obec PROVODÍN**
Stanovisko ze dne 26.5.00 č.j. /3539/00
 - **Město Česká Lípa**
Stanovisko z 19.5.2000, č.j. 1403/00
 - **Lesy České republiky, LS Česká Lípa**
Stanovisko ze dne 9.2.1999, č.j. St.-10-99/Ka
 - **Okresní úřad Česká Lípa**
 - **referát životního prostředí**
Stanovisko ze dne 23.5.2000, č.j. P-457/00
Rozhodnutí č.j. 7754/99/ŽP ze dne 14.12.1999
 - **referát dopravy a silničního hospodářství**
Rozhodnutí č.j.RD 407/00-280/0 ze dne 17.5.2000
 - **okresní hygienik**
Stanovisko č.j. /245/00 ze dne 24.5.2000
 - **Ministerstvo životního prostředí ČR, Praha 10**
Rozhodnutí č.j.6382/00-OOP/2243/00-R6 ze dne 28.3.2000
 - **Ministerstvo životního prostředí, Odbor výkonu státní správy V, Liberec**
Vyjádření ze dne 1.6.2000, č.j. 540/2/00/2586
 - **Česká inspekce životního prostředí Liberec**
Rozhodnutí č.j.10/00/1988-370/97/KM ze dne 23.9.1997
- 5) Při hornické činnosti - otvírce, přípravě, dobývání a trhacích prací malého rozsahu musí být dodržovány všechny horní předpisy, jakožto i ostatní obecně platné a související právní předpisy.
- 6) Trhací práce malého rozsahu při hornické činnosti - otvírce, přípravě a dobývání výhradního ložiska musí být prováděny podle žadatelem předloženého typového technologického postupu trhacích prací, který byl vypracován VTP [REDAKCE] schválen závodním lomu [REDAKCE].
- 7) V souvislosti s povolenou hornickou činností především při odtěžování a přepravě suroviny k dalšímu zpracování musí být dodrženy hygienické normy prašnosti, hlučnosti a výfukových plynů ve smyslu stanovisek okresního hygienika.

- 8) Platnost tohoto rozhodnutí končí vydobytím zásob výhradního ložiska sklářských a slévárenských písků ve stanovené části dobývacího prostoru Okřešice dle schváleného POPD za dodržení výše uvedených podmínek.
- 9) S dobývacími pracemi v předmětné části dobývacího prostoru může být započato až po nabytí právní moci tohoto rozhodnutí.
- 10) S tímto rozhodnutím, především však s jeho podmínkami seznámte všechny pracovníky, kterých se týká a rozhodnutí založte do složky rozhodnutí státní báňské správy.

Odůvodnění:

Organizace Provodínské píský a.s. Provodín požádala dne 26.4.2000 ve lhůtě stanovené § 17 odst.1 zák. ČNR č. 61/1988 Sb., Obvodní báňský úřad v Liberci o povolení hornické činnosti - otvírky, přípravy, dobývání a povolení trhacích prací malého rozsahu pro výhradní ložisko sklářských a slévárenských písků v části dobývacího prostoru Okřešice - etapa I.

Přezkoumáním žádosti a závodním lomu schváleného POPD na část dobývacího prostoru Okřešice, bylo zjištěno, že předložená dokumentace je v souladu s příslušnými ustanoveními vyhlášky ČBÚ č. 242/1993 Sb., kterou se mění a doplňuje vyhláška ČBÚ č.104/1988 Sb., o racionálním využívání výhradních ložisek, o povolování a ohlašování hornické činnosti a ohlašování činnosti prováděné hornickým způsobem, dále je v souladu s rozhodnutím o stanovení CHÚ vydaným odborem výstavby a odborem vodního hospodářství ONV Česká Lípa dne 26.7.1967 pod č.j. výst. 3306/67-4/240 a rozhodnutím o stanovení dobývacího prostoru Okřešice ze dne 31.8.1987 č.300/87-CKZ.

Obvodní báňský úřad v Liberci vydává toto rozhodnutí na základě výsledku ústního jednání spojeného s místním šetřením, které se konalo dne 23.5.2000. O výsledku tohoto jednání byl sepsán téhož dne protokol č.j.863-02/00.

Navrhovanými činnostmi se předpokládá přímé dotčení 51,8988 ha /etapa I/ pozemků p.p.č. 586/21, 646/2, 645/3 a 582/5 v k.ú. Okřešice, které jsou všechny ve vlastnictví Lesů ČR s.p. Hradec Králové. Vlastník těchto pozemků dal souhlas k povolení hornické činnosti OPD a podmínil ho třemi podmínkami, které organizace je povinna respektovat a v celém rozsahu plnit.

Při ústním jednání účastník řízení Obec Provodín, požádala o prodloužení lhůty k předložení písemného stanoviska vzhledem k řádnému posouzení věci na zasedání zastupitelstva, které se koná koncem měsíce května. Tomuto účastníku řízení správní orgán lhůtu přiměřeně prodloužil a to do 30.5.2000. V této stanovené lhůtě se tento účastník řízení vyjádřil kladným stanoviskem se 2 podmínkami, které organizace je povinna respektovat a splnit.

Účastníky řízení a dotčenými orgány státní správy předložená písemná stanoviska a vyjádření uvedená v bodě 4 výrokové části jsou nedílnou součástí tohoto vydaného rozhodnutí o povolení hornické činnosti - otvírky, přípravy, dobývání a trhacích prací malého rozsahu na části výhradního ložiska sklářských a slévárenských písků v dobývacím prostoru Okřešice.

Účastník řízení Severočeské vodovody a kanalizace a.s. Teplice, který byl řádně pozvánkou k jednání pozván a poučen, se šetření zúčastnil, avšak nepředložil ve smyslu ustanovení § 17 odst. 4 zák. č 71/1967 Sb., o správním řízení zplnomocnění k jednání, nedoložil ani stanovisko k předmětné věci za organizaci Severočeské vodovody a kanalizace a.s.. Na jednání zástupce organizace bez zplnomocnění pouze předložil a žádal zaprotokolovat žádost č.j. ÚR 9700-73/00/Ma/Ku ze dne 22.3.2000 určenou rozkladové komisi Ministerstva životního prostředí Praha ve věci přezkoumání pravomocného rozhodnutí Okresního úřadu Česká Lípa č.j. ŽP 8098/98/99-231.2 ze dne 10.5.1999. Vzhledem k tomu, že o pravomocnosti výše uvedeného rozhodnutí

Okresního úřadu v České Lípě již rozhodl v odvolacím řízení druhoinstanční orgán, který toto vydané rozhodnutí potvrdil, obvodní báňský úřad předloženou žádost zaprotokoloval avšak dále se tímto nezabýval.

V průběhu správního řízení nevyšly najevo důvody bránící povolení hornické činnosti a TPMR a nebyly zjištěny nedostatky v bezpečnosti a ochraně zdraví při práci a bezpečnosti provozu, které by bránily vydání tohoto rozhodnutí. Z tohoto důvodu Obvodní báňský úřad v Liberci rozhodl tak, jak je výše uvedeno.

Za vydání tohoto rozhodnutí byl vyměřen správní poplatek ve výši 1 000,- Kč podle položky č. 58 písm. b) zák. ČNR č. 368/1992 Sb., o správních poplatcích vybíraných správními orgány ČR, ve znění pozdějších zákonů. Poplatek byl zaplacen formou kolkových známek.

Poučení o odvolání:

Proti tomuto rozhodnutí můžete podat odvolání ve lhůtě do 15 ti dnů od dne jeho oznámení k ČBÚ v Praze prostřednictvím OBÚ v Liberci podle ust. § 53 a násl. zák. č. 71/1967 Sb., o správním řízení.

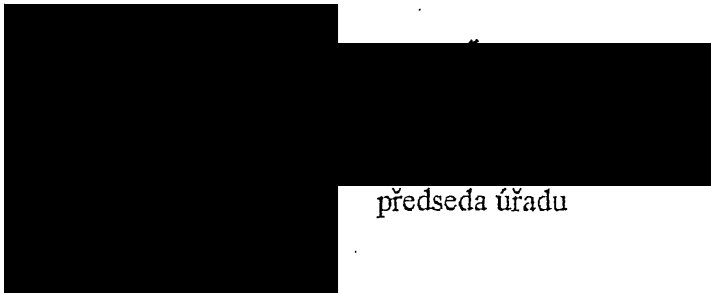

předseda úřadu

Rozdělovník:

- Obec Provodín
- Město Česká Lípa
- Lesy České republiky LS Česká Lípa
- Severočeské vodovody a kanalizace a.s., Teplice
- Obecní úřad Provodín
- Městský úřad Česká Lípa
- Okresní úřad Česká Lípa
- MŽP, odbor výkonu státní správy v Liberci
- Česká inspekce životního prostředí Liberec
- OHES, Purkyňova 1849, 470 42 Česká Lípa



OBVODNÍ BÁŇSKÝ ÚŘAD

pro území krajů Libereckého a Vysočina

Č. j.: SBS 37770/2014

na základě žádosti, která je zaevidována dne 12. prosince 2014 pod č. j. SBS 37770/2014, podle ustanovení § 5 odst. 2 zákona č. 61/1988 Sb., o hornické činnosti, výbušninách a o státní báňské správě, ve znění pozdějších předpisů, ve smyslu ustanovení § 4 odst. 2 vyhlášky č. 15/1995 Sb., o oprávnění k hornické činnosti a činnosti prováděné hornickým způsobem, jakož i k projektování objektů a zařízení, které jsou součástí těchto činností, ve znění pozdějších předpisů, a v souladu s ustanovením § 151 odst. 1 zákona č. 500/2004 Sb., správní řád, ve znění pozdějších předpisů,

mění

OPRÁVNĚNÍ

k hornické činnosti

č. j. 389-02/96, č. o. 71, vydané dne 29. 3. 1996

takto

Obchodní jméno: Provodínské písky a.s.
Sídlo: Provodín 165, PSČ 471 67
Identifikační číslo: 46 70 90 53
Předmět činnosti:

Hornická činnost v souladu s ustanovením § 2

- písm. b) – otvírka, příprava a dobývání výhradních ložisek*
- písm. c) – zřizování, zajišťování a likvidace důlních děl a lomů*
- písm. d) – úprava a zušlechťování nerostů prováděné v souvislosti s jejich dobýváním*
- písm. e) – zřizování a provozování odvalů a odkališť při činnostech uvedených v písmenech a) ■ d)*

zákona č. 61/1988 Sb., o hornické činnosti, výbušninách a o státní báňské správě, ve znění pozdějších předpisů, jakož i projektování objektů a zařízení, které jsou jejich součástí.

Odborně způsobilý pracovník:

osvědčení: „závodní lomu“ na lomech s celkovou roční těžbou užitkového nerostu nižší než 500 tisíc tun vydané OBÚ v Liberci pod č. j. SBS 29887/2010, č. o. 403, dne 8. listopadu 2010.

osvědčení: „závodní lomu“ na lomech s celkovou roční těžbou užitkového nerostu nižší než 500 tisíc tun vydané OBÚ v Liberci pod č. j. 175-02/93, č. o. 48, dne 12. prosince 2003.

; osvědčení: „báňský projektant“ vydané OBÚ v Liberci pod č. j. 531-02/93, č. o. 93 a), dne 12. prosince 2003.

V Liberci 18. prosince 2014

prezeda uradu