

Smlouva o dílo č. 2020318

podle § 2586 a násl. zákona č. 89/2012 Sb., občanský zákoník, ve znění pozdějších předpisů (dále jen „občanský zákoník“), kterou uzavřely tyto smluvní strany:

Česká republika – Hasičský záchranný sbor Ústeckého kraje

se sídlem: Horova 1340/10, 400 01 Ústí nad Labem
IČO: 70886300
DIČ: CZ70886300 (není plátcem DPH)
Zastoupená: plk. Ing. Romanem Vyskočilem, ředitelem HZS Ústeckého kraje
Bankovní spojení: 
Číslo účtu: 
ID datové schránky: auyaa6n
(dále jen „objednatel“)

a

Rudolf Braun

Fyzická osoba podnikající dle živnostenského zákona nezapsaná v obchodním rejstříku
se sídlem: Březová 53/107, 405 02 Děčín - Děčín III-Staré Město
IČO: 67220584
DIČ: CZ7211102844
Bankovní spojení: 
Číslo účtu: 
(dále jen „zhotovitel“)
(dále společně jen jako „smluvní strany“)

Čl. I.

Předmět smlouvy

1. Předmětem této smlouvy je závazek zhotovitele provést pro objednatele řádně, včas a s veškerou odbornou péčí, na svůj náklad a nebezpečí výměnu vchodových dveří na stanici C2 Děčín, Územní odbor Děčín, HZS Ústeckého kraje (dále jen „dílo“) v rozsahu dle cenové nabídky (soutěžní list rozpočtu) zhotovitele ze dne 29. 09. 2020, která je přílohou č. 1 této smlouvy, a kterou je zhotovitel vázán.
2. Zhotovitel se zavazuje provést dílo svým jménem a na vlastní odpovědnost, z nových a nepoužitých stavebních a jiných materiálů, v souladu s platnou legislativou, normami ČSN a dalšími právními předpisy tím dotčenými. Zhotovitel se zavazuje provést dílo pro objednatele v termínu sjednaném touto smlouvou. Objednatel se zavazuje provedené a dokončené dílo bez vad a nedodělků převzít a zaplatit zhotoviteli cenu za dílo dohodnutou v čl. II. odst. 1 této smlouvy.
3. Zhotovitel se zavazuje dílo provádět, mimo jiné, také v souladu se všemi případnými mimořádnými opatřeními vlády ČR a ústředních orgánů státní správy pro omezení možného šíření viru SARS-CoV-2, stejně jako dodržovat všechna pravidla a opatření určená zhotovitelem v rámci objektu stanice Děčín, Územního odboru Děčín, HZS Ústeckého kraje.
4. Zhotovitel nenabývá vlastnické právo k dílu ani k objektům, jež jsou předmětem díla dotčeny.
5. Zhotovitel se předem osobně seznámil se stavem objektů, jež jsou předmětem díla dotčeny, a je s ním zcela srozuměn. Rozsah prací a dodávek potřebných k provedení díla byl stanoven zhotovitelem na základě osobní odbornosti.

**Čl. II.
Cena za dílo**

1. Cena za dílo byla stanovena dohodou smluvních stran ve výši:

Cena bez DPH:	69 246,00	Kč
DPH 21%:	14 541,66	Kč
Cena celkem včetně DPH:	83 787,66	Kč

slovy: = osmdesáttřítisícisedmsetosmdesátsedem korun českých = šedesátšest haléřů =

2. Tato cena je cenou konečnou a nejvýše přípustnou a zahrnuje veškeré náklady, které mohou zhotoviteli vzniknout při provedení díla.
3. V případě změny obecně závazného právního předpisu stanovujícího výši DPH v době vystavení faktury bude k základní ceně díla bez DPH připočteno DPH ve výši dle tohoto předpisu.
4. Sjednaná cena za dílo zahrnuje zejména veškeré práce, dodávky, služby, výkony a média, kterých je třeba k zahájení, provedení a dokončení díla, včetně případných nákladů na zařízení staveniště, vyklizení a uvedení ploch a prostor staveniště do původního stavu, odstranění odpadů, dopravu apod.

**Čl. III.
Platební podmínky**

1. Úhrada ceny za dílo se uskuteční na základě faktury (daňového dokladu) vystavené zhotovitelem v den předání a převzetí díla bez vad a nedodělků **a doručené objednateli téhož dne**. Faktura bude obsahovat veškeré náležitosti dle ustanovení § 435 občanského zákoníku a náležitosti stanovené zákonem č. 235/2004 Sb., o dani z přidané hodnoty, ve znění pozdějších předpisů (dále jen „ZDPH“). Přílohou faktury musí být originál protokolu o předání a převzetí díla a položkový rozpis fakturované dodávky.
2. Zhotovitel se zavazuje předat fakturu objednateli při předání a převzetí díla.
3. Lhůta splatnosti faktury se stanovuje na 30 dnů ode dne jejího doručení objednateli. Faktura vystavená zhotovitelem v prosinci musí být objednateli doručena nejpozději do 15. prosince daného roku, do 15:00 hodin. Při doručení po tomto termínu nelze v daném roce fakturu proplatit a její splatnost bude stanovena na 60 dnů ode dne jejího doručení.

Elektronické faktury musí být doručeny prostřednictvím datové schránky, nebo na e-podatelnu:



4. Faktura se považuje za proplacenou okamžikem odepsání fakturované částky z účtu objednatele ve prospěch zhotovitele.
5. V případě, že faktura obsahuje nesprávné náležitosti, nebo v ní některé náležitosti chybí, je objednatel oprávněn fakturu vrátit zpět zhotoviteli do data splatnosti. Ve vrácené faktuře musí objednatel vyznačit důvod vrácení faktury. V takovém případě je zhotovitel povinen vystavit novou fakturu s novým datem splatnosti, stanoveným dle odst. 3 tohoto článku.
6. V případě, že faktura bude uhrazena opožděně prokazatelně z důvodů na straně banky, není objednatel po tuto dobu v prodlení s placením faktury.
7. Zhotovitel není oprávněn bez předchozího písemného souhlasu objednatele provádět jakékoli zápočty svých pohledávek vůči objednateli proti jakýmkoli pohledávkám objednatele za zhotovitelem, ani postupovat jakákoli svoje práva a pohledávky vůči objednateli na jakoukoli třetí osobu.
8. Zálohové platby objednatel neposkytuje a zhotovitel prohlašuje, že zálohové platby v souvislosti s plněním nežádá a žádat nebude.
9. Zhotovitel prohlašuje, že na sebe v souladu s § 1765 odst. 2 občanského zákoníku přebírá nebezpečí změny okolností. Ustanovení § 1765 a § 1766 občanského zákoníku se tedy ve vztahu ke zhotoviteli

nepoužije. Zhotovitel touto smlouvou také přebírá nebezpečí změny okolností ve smyslu § 2620 občanského zákoníku.

10. Smluvní strany se dohodly a činí nesporným, že objednatel je oprávněn provést zajišťovací úhradu daně z přidané hodnoty ve smyslu § 109a ZDPH, jestliže se zhotovitel stane ke dni uskutečnitelného zdanitelného plnění nespolehlivým plátcem daně ve smyslu § 106a ZDPH. Úhradou DPH na účet příslušného finančního úřadu se pohledávka zhotovitele vůči objednateli v částce uhrazené DPH považuje bez ohledu na další smluvní ujednání za uhrazenou.

Čl. IV.

Termíny a místo plnění díla

1. Smluvní strany sjednávají tyto termíny k provedení díla:
 - a) převzetí staveniště a zahájení prací nejpozději do: **1. 12. 2020,**
 - b) dokončení a předání díla objednateli nejpozději do: **15. 12. 2020.**
2. Zhotovitel provede a dokončí dílo dle výše uvedeného časového harmonogramu. Přesný termín nástupu k zahájení prací dle odst. 1 písm. a) tohoto článku této smlouvy bude zhotovitelem telefonicky potvrzen objednateli 3 dny před zahájením prací.
3. Místem plnění je: **Hasičský záchranný sbor Ústeckého kraje, Územní odbor Děčín, stanice C2 Děčín, na adrese Provaznická 1394/10, 405 02 Děčín.**
4. Objednatel převezme dílo v místě plnění na základě písemné výzvy zhotovitele učiněné nejméně 1 pracovní den před datem předání a převzetí dokončeného díla bez vad a nedodělků, které by samy o sobě nebo ve svém úhrnu bránily jeho užívání, resp. užívání díla k jeho obvyklému účelu. O předání a převzetí plnění bude vyhotoven písemný protokol o předání díla podepsaný oběma smluvními stranami.
5. Zhotovitel je při předání díla povinen předat objednateli také případné doklady, jež jsou nutné k převzetí a k užívání díla.
6. Objednatel je oprávněn odmítnout převzít dílo nebo jeho část, případně dílo či jeho část převzít s výhradami, pokud vykazuje zjevné vady v době předání.

Čl. V.

Záruka na dílo a reklamace vad díla

1. Zhotovitel na provedené dílo specifikované v čl. I odst. 1. poskytuje objednateli záruku za jakost díla v délce trvání 60 měsíců (na použitý materiál a technické provedení oprav) ode dne protokolárního převzetí díla bez vad a nedodělků objednatelem. Po dobu trvání záruční lhůty bude dílo způsobilé k užití k jeho obvyklému účelu a bude mít obvyklé vlastnosti.
2. Případné vady a nedodělky, které byly zjištěny při převzetí díla a které svou podstatou brání řádnému užití díla k jeho obvyklému účelu, se zhotovitel zavazuje odstranit v nejbližším možném termínu, nejpozději potom ve lhůtě 15 dnů ode dne jejich zjištění, případně lhůtě delší, pakliže by lhůtě kratší bránilo dodržení řádného technologického postupu prací.
3. Případné vady a nedodělky, které byly zjištěny při převzetí díla a které svou podstatou nebrání řádnému užití díla k jeho obvyklému účelu, se zhotovitel zavazuje odstranit v termínu, který smluvní strany sjednají v předávacím protokolu, nejpozději však do 15 dnů ode dne podpisu předávacího protokolu oběma smluvními stranami.
4. Veškeré vady díla nebo jeho části, na něž se vztahuje záruka za jakost díla, je objednatel povinen uplatnit u zhotovitele písemně a to bez zbytečného odkladu po jejich zjištění, včetně přesného popisu a vymezení vad. Zhotovitel je povinen nastoupit k odstranění vady nejpozději do 5 pracovních dnů a odstranit řádně uplatněné vady bez zbytečného odkladu, nejpozději však do 15 dnů ode dne doručení reklamace, nedohodne-li se s objednatelem jinak s ohledem na povahu a rozsah reklamované vady.
5. Jestliže objednatel v reklamaci vad výslovně uvede, že se jedná o havárii, je zhotovitel povinen nastoupit a zahájit odstraňování vady (havárie) nejpozději do 12 hodin po obdržení reklamace a havarijní závadu odstranit nejpozději do 48 hodin ode dne oznámení vady, pakliže tomu nebrání dodržení řádného technologického postupu.
6. Opravy či odstranění vad provádí zhotovitel v místě plnění dle čl. IV. odst. 3 této smlouvy.

7. V případě, že zhotovitel neodstraní řádně a oprávněně objednatelům uplatněné vady ve sjednané lhůtě, je objednatel oprávněn sám sjednat nápravu a zajistit odstranění vad u třetí osoby na náklady zhotovitele. Zhotovitel se potom zavazuje uhradit objednateli veškeré náklady s tím spojené.
8. Uplatněním nároků z vad díla nejsou nijak dotčeny nároky objednatelů na náhradu škody a smluvní pokuty.

Čl. VI. Smluvní pokuty

1. V případě prodlení s dokončením díla a jeho předáním objednateli oproti sjednanému termínu je zhotovitel povinen uhradit objednateli smluvní pokutu ve výši 500,- Kč (slovy: pětsetkorunčeských) za každý, byť i jen započatý, kalendářní den prodlení.
2. V případě nedodržení lhůty pro odstranění vad díla je zhotovitel povinen uhradit objednateli smluvní pokutu ve výši 500,- Kč (slovy: pětsetkorunčeských) za každý, byť i jen započatý, kalendářní den prodlení, přičemž je-li zhotovitel v prodlení s odstraněním vad zjištěných v rámci přejímacího řízení či v důsledku havárie ve smyslu čl. V. odst. 5 této smlouvy, činí sazba smluvní pokuty podle tohoto odstavce 1.000,-Kč (slovy: jedentisíckorunčeských).
3. V případě prodlení objednatelů se zaplacením ceny díla je objednatel povinen uhradit zhotoviteli úrok z prodlení za nedodržení termínu splatnosti faktury ve výši stanovené právním předpisem, ve smyslu § 1970 občanského zákoníku.
4. Objednatel je oprávněn vedle smluvní pokuty požadovat náhradu škody způsobené porušením příslušné povinnosti v plné výši. Objednatel je oprávněn započíst veškeré své splatné pohledávky vůči zhotoviteli vyplývající z nároku objednatelů na uhrazení smluvních pokut či náhrad škod proti pohledávkám zhotovitele vůči objednateli vyplývajícím z nároku zhotovitele na zaplacení ceny díla. Není-li započtení podle předchozí věty možné, jsou smluvní pokuty splatné do 15 kalendářních dnů od doručení výzvy k zaplacení smluvní pokuty objednatelům zhotoviteli.
5. Smluvní strany ve smyslu § 2048 občanského zákoníku sjednaly, že smluvní pokuta může být po vzájemné dohodě smluvních stran uhrazena či odčiněna v jiném plnění než peněžitým (např. věcné plnění, provedení prací, poskytnutí služby apod.)
6. Smluvní strany odchýlně od ustanovení § 2050 občanského zákoníku sjednaly, že zaplacením či odčiněním jakékoli smluvní pokuty podle této smlouvy není dotčena povinnost zhotovitele nahradit objednateli v plné výši též škodu či jinou újmu vzniklou porušením povinností, na kterou se smluvní pokuta vztahuje. Závazek splnit povinnost, jejíž plnění je zajištěno smluvní pokutou, po jejím zaplacení nezaniká.



Čl. VII. Odstoupení od smlouvy

1. Odstoupení od této smlouvy je možné v souladu s ustanovením § 2001 a násl. občanského zákoníku.
2. Od smlouvy lze odstoupit, pokud dojde k podstatnému porušení smluvních povinností kteroukoliv ze smluvních stran. Úmysl odstoupit od smlouvy oznámí odstupující druhé straně do 10 dnů ode dne, kdy se o takovém porušení dozví. Odstoupení musí být písemné a je účinné dnem jeho doručení druhé smluvní straně.
3. Za podstatné porušení této smlouvy ze strany zhotovitele se považuje zejména:
 - a) pokud zhotovitel nezačne práce na díle ani v dodatečně přiměřené lhůtě určené objednatelům,
 - b) pokud zhotovitel ani v dodatečně přiměřené lhůtě neodstraní vady vzniklé vadným prováděním díla nebo nepřestane dílo provádět nevhodným způsobem, ačkoli byl na to objednatelům upozorněn,
 - c) prodlení zhotovitele s dokončením díla a jeho předáním objednateli oproti termínu sjednanému v čl. IV. odst. 1 této smlouvy po dobu delší než 15 kalendářních dnů,
 - d) pokud vůči zhotoviteli bylo zahájeno insolvenční řízení,
 - e) insolvenční návrh na zhotovitele byl zamítnut proto, že jeho majetek nepostačuje k úhradě nákladů insolvenčního řízení,
 - f) zhotovitel vstoupí do likvidace.
4. Za podstatné porušení smlouvy ze strany objednatelů se považuje zejména:

- a) prodlení objednatele s úhradou faktury po dobu delší než 15 kalendářních dnů,
 - b) pokud objednatel nezajistí podmínky pro řádné předání díla nebo pro výkon činnosti zhotovitele spojený s odborným provedením díla v místě plnění a tuto skutečnost nenapraví ani po písemném upozornění v dodatečně přiměřené lhůtě.
5. V případě oprávněného odstoupení kterékoliv ze smluvních stran od této smlouvy jsou smluvní strany povinny vypořádat vzájemné závazky z plnění nejpozději do jednoho měsíce ode dne ukončení této smlouvy. Odstoupení od smlouvy se nedotýká zejména nároku na náhradu škody a na zaplacení smluvní pokuty nebo úroku z prodlení.

ČI. VIII.

Ostatní ujednání

1. Smluvní strany jsou povinny bez zbytečného odkladu oznámit druhé smluvní straně změnu údajů uvedených v záhlaví této smlouvy.
2. Kontaktní osobou zhotovitele je:

3. Kontaktní osobou objednatele je:

4. Zhotovitel není bez předchozího písemného souhlasu objednatele oprávněn postoupit práva a povinnosti z této smlouvy na třetí osobu.
5. Zhotovitel je ve smyslu ustanovení § 2 písm. e) zákona č. 320/2001 Sb., o finanční kontrole ve veřejné správě a o změně některých zákonů (zákon o finanční kontrole), osobou povinnou spolupůsobit při výkonu finanční kontroly prováděné v souvislosti s úhradou zboží nebo služeb z veřejných výdajů.
6. Zhotovitel je povinen upozornit objednatele písemně na existující či hrozící střet zájmů bezodkladně poté, co střet zájmů vznikne či vyjde najevo, pokud prodávající i při vynaložení veškeré odborné péče nemohl střet zájmů zjistit před uzavřením této smlouvy.
7. Zhotovitel bez jakýchkoliv výhrad souhlasí se zveřejněním své identifikace a dalších údajů uvedených ve smlouvě včetně ceny zboží.
8. Objednatel se zaručuje, že po celou dobu provádění díla odpovídá za to, že řádný průběh prací zhotovitele nebude narušován neoprávněnými zásahy třetích osob a vytvoří zhotoviteli odpovídající podmínky pro realizaci díla.
9. Zhotovitel odpovídá za pořádek a čistotu na pracovišti a je povinen odstraňovat na své náklady odpady a nečistoty vzniklé jeho pracemi.
10. Objednavatel je oprávněn prostřednictvím svých pracovníků provádět průběžnou kontrolu provádění díla.
11. Nebezpečí škody na díle přechází ze zhotovitele na objednatele dnem předání a převzetí dokončeného díla bez vad a nedodělků.
12. Vznikne-li zhotoviteli nárok na náhradu škody, hradí se toliko škoda skutečná bez ušlého zisku.
13. Zhotovitel nese plnou odpovědnost za škody vzniklé během provádění díla, a to jak na vlastním materiálu a zařízeních, tak i na majetku a zařízeních objednatele k tomuto účelu mu předaném, případně i na majetku třetích osob, pakliže budou jeho činností jakkoliv dotčeny. Zhotovitel obdobně odpovídá i za škody způsobené činností těch, kteří pro něj případně dílo provádějí.
14. Ve věcech podstatných pro plnění závazků z této smlouvy spolu smluvní strany komunikují výhradně písemně, přednostně datovou schránkou, případně poštou prostřednictvím držitele poštovní licence, nebo e-mailem na adresu kontaktních osob. E-mail se považuje za doručený následujícím dnem po jeho odeslání na kontaktní adresu druhé smluvní strany. Listinná komunikace se považuje za doručenou dnem převzetí adresátem a nepodaří-li se doručit, pak posledním dnem úložní lhůty odeslané listovní zásilkou stanovené držitelem poštovní licence.

15. Smluvní strany činí nesporným, že tuto smlouvu uzavírají v souladu se zákonem č. 110/2019 Sb., o zpracování osobních údajů, ve znění pozdějších předpisů, a podle Nařízení Evropského parlamentu a Rady (EU) 2016/679 ze dne 27. dubna 2016 o ochraně fyzických osob v souvislosti se zpracováním osobních údajů a o volném pohybu těchto údajů a o zrušení směrnice 95/46/ES (obecné nařízení o ochraně osobních údajů). Smluvní strany činí nesporným, že mimo jiné také v souladu se zněním zákona č. 106/1999 Sb. o svobodném přístupu k informacím, souhlasí se zpřístupněním této smlouvy či jejím zveřejnění v jejím plném znění, jakož i všech úkonů a okolností s touto smlouvou souvisejících, ke kterému může kdykoliv v budoucnu dojít.

Čl. IX.

Závěrečná ustanovení

1. Tato smlouva je sepsána ve dvou (2) vyhotoveních s platností originálu, přičemž jedno (1) vyhotovení náleží zhotoviteli a jedno (1) vyhotovení náleží objednateli.
2. Tuto smlouvu lze měnit pouze formou písemných, vzestupně číslovaných, vzájemně odsouhlasených dodatků podepsaných oběma smluvními stranami.
3. Neplatnost nebo nevynutitelnost některého ustanovení této smlouvy nemá za následek neplatnost nebo nevynutitelnost ostatních ustanovení. Smluvní strany vyvinou veškeré úsilí, aby dotčená ustanovení nahradily ustanovením platným a vynutitelným, které svým smyslem a účelem v nejvyšší možné míře odpovídá dotčenému ustanovení.
4. Smluvní strany se dohodly, že v náležitostech touto smlouvou přímo neupravených se jejich vzájemné vztahy budou řídit právním řádem České republiky, zejména potom příslušnými ustanoveními občanského zákoníku.
5. Případné spory a nesrovnalosti budou obě smluvní strany řešit dohodou, v opačném případě bude spor projednán podle českého právního řádu, před českým soudem příslušným podle místa sídla objednatele.
6. Nedílnou součástí této smlouvy je: příloha č. 1 - Cenová nabídka zhotovitele (3 strany).
7. Tato smlouva nabývá platnosti dnem jejího uzavření oběma smluvními stranami a účinnosti potom okamžikem jejího zveřejnění v registru smluv ve smyslu ustanovení § 6 odst. 1 zákona č. 340/2015 Sb., o zvláštních podmínkách účinnosti některých smluv, uveřejňování těchto smluv a o registru smluv v platném znění (dále jen „zákon o registru smluv“). V zájmu zachování právní jistoty obou smluvních stran povinnost zveřejnit smlouvu či její písemné dodatky ve smyslu zákona o registru smluv splní bez zbytečného odkladu vždy po uzavření objednatel.
8. Smluvní strany prohlašují, že před podpisem tuto smlouvu řádně projednaly a přečetly, přičemž tato smlouva je sepsána podle jejich pravé a svobodné vůle, určitě, vážně a srozumitelně, nikoli pod nátlakem, v tísní nebo za nápadně nevýhodných podmínek a na důkaz toho připojují svoje vlastnoruční podpisy.

V Ústí nad Labem dne 20. 10. 2020

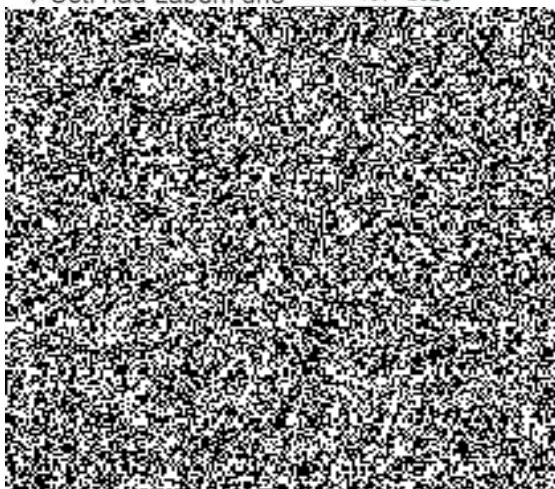

V Děčíně dne 15. 10. 2020

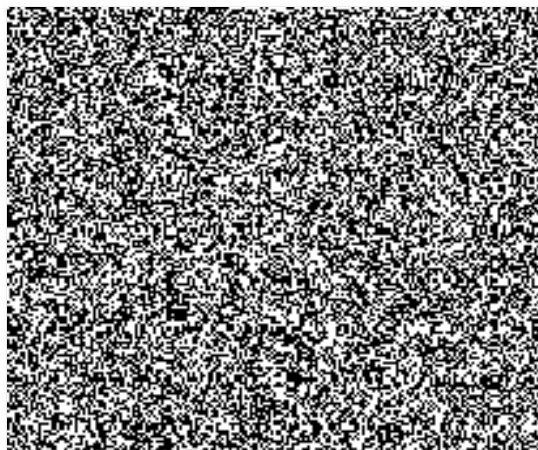

Rudolf Braun
Březová 107/53
405 02 Děčín III – Staré Město

Datum:29.09.2020

Cenová nabídka

Vážený zákazníku,

děkujeme za Váš zájem o naše výrobky a dovoluujeme si předložit Vám tuto cenovou nabídku oken a dveří z kvalitních vícekomorových hliníkových profilů **Aluprof série:**

Aluprof MB-70 se stavební hloubkou 70 / 79 mm pro okenní a dveřní prvky

K hlavním výhodám hliníkových oken a dveří patří zejména dlouhá životnost, minimální nároky a náklady na údržbu, vysoká pevnost, tvarová stabilita, nízká hmotnost a v neposlední řadě velmi dobré tepelně-izolační vlastnosti.

Pozice oken a dveří jsou kresleny při pohledu z INTERIÉRU.

Poz.001

1 Ks Dveřní prvek 2060 mm x 2045 mm, sestávající z dvou pevných polí a 1kř. dveří.

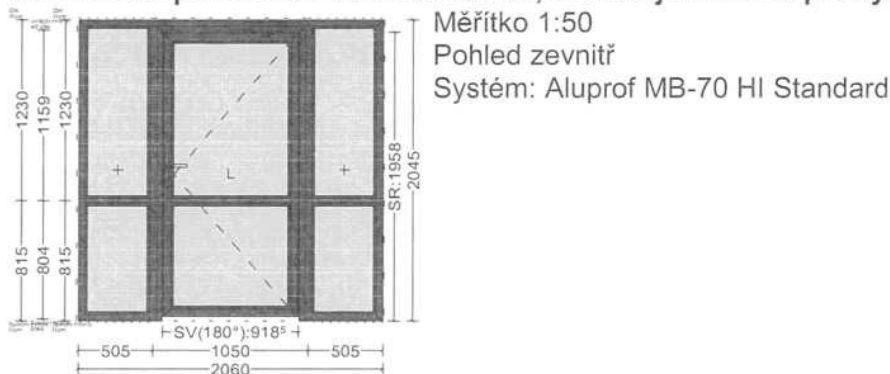

Popis dveří:

Dveře 1-křídlové otvíravé ven L

Napojení na podlahu:

Aluprof K519289 Izolovaný práh 20mm

Dveřní kování na jeden prvek:

- 3 Ks WALA - Závěs 2 dílný WX 92 mm Untypical 6029
- 3 Ks WALA - Kotvicí sada závěs 2 dílný: turbošrouby 60 mm (INOX) Stainless Steel
- 1 Ks Vložka FAB, 200RSDNm/35+60 5kličů
- 6 Ks Nytomatice M5
- 1 Ks GEZE - Samozavírač TS 4000 bez ramene White
- 1 Ks GEZE - Rameno TS 4000/2000 White
- 1 Ks GEZE - Montážní destička TS 5000/4000 White
- 6 Ks Šroub M5x14 mm
- 1 Ks G-U Secury MR2, 3 bodový
- 1 Ks Horní ukončení lišty 24x6
- 1 Ks hlavní protiplech, U 24x6mm, Levý
- 1 Ks Krytka závory T15 SBL=2mm
- 1 Ks Klika - Koule US Bílá
- 2 Ks Protiplech proti střelkám 24x3 bez kapsy
- 1 Ks Elektrický vrátný 9-24V

Barvy:

Profily: -8S RAL 6029 matný

Výplň:

6 Ks 2x4mm F4 - TN+4 - Ar - TGI 1,1 U=1,1

Bez montáže za cenu:

Cena za jednotku/Celková cena 59 246 CZK 59 246 CZK

Mezisoučet 59 246 CZK

Práce 6 500 CZK

Olištování 3 500 CZK

Celkem bez DPH 69 246 CZK

21% DPH 14 541,66 CZK

Cena s DPH 83 787,66 CZK

SR = světlý rozměr rámu dveří při otevření křídla o 180°
Při otevření křídla o 90° nutno odečíst hloubku profilu, kliky, madla.

Hliníková okna jsou vybavena **celoobvodovým kováním** s titanovou povrchovou úpravou zajišťující pomalejší opotřebení. Kování má základní třídu bezpečnosti.

Vchodové dveře jsou standardně osazovány 3 panty, bezpečnostním štítkem, zámkovou vložkou a jednobodovým uzavíracím mechanismem.

V případě požadavku na dodání **dveří s elektrickým otvíráním** je použit standardní elektrický vrátný (proti střelce), který pracuje s napětím 6-24V AC/DC. **Při použití zámku GU Secury Automatic je otvírání zajišťováno elektromotorem** připevněným k zámku, který pracuje s napětím 12V AC nebo 12-24V DC (stabilizovaný) a jehož funkce je podmíněna stálým napájením s kladným řídicím impulzem (3 žíly).

U výrobků z jednokomorových profilů je standardně použito **jednoduché zasklení bezpečnostním sklem Connex 33,1** pokud není ve výpisu prvků uvedeno jinak.

Barva těsnění u všech profilů je černá.

V této cenové nabídce je **výška hliníkových oken bez podkladového profilu**, jehož výška činí 25mm. Ke dveřím s Al prahem se tento podkladový profil nedává, výška je tedy výrobní.

Dodávka a expedice: Hliníkové výrobky jsou standardně opatřeny krycí fólií, kterou je potřeba nejpozději do 30-ti dnů odstranit. Nadrozměrné prvky a sestavy mohou být dodány nezasklené z důvodu jednodušší manipulace a montáže. Veškerá křídla jsou standardně dodávána zasklená.

Záruka: na všechny okenní systémy poskytujeme záruku 5 let od data montáže a 2 roky u ostatních dodávaných výrobků.

Tato cenová nabídka má platnost 1 měsíc od vypracování.

Termíny dodání:

- bílá (RAL9016), hnědá (RAL8017), šedá (RAL7016) a stříbrná (RAL9006) do 6-10 týdnů
- ELOX (ANODA) přírodní hliník do 8-12 týdnů
- dřevodekory a ostatní barevné provedení RAL do 8-12 týdnů
- atypické tvary oken a nestandardní příslušenství (např. domovní schránky, zvonková tabla, panikové kování) do 10-14 týdnů

Popis Vámi požadovaných položek velmi pečlivě, prosím, před podpisem zkontrolujte, na pozdější reklamaci nemůžeme brát zřetel. Tato nabídka je nedílnou přílohou Smlouvy o dílo.

Věříme, že naše nabídka vyhovuje Vaším představám a těšíme se na Vaši objednávku nebo dotazy, které rádi zodpovíme.

S přátelskými pozdravy

