

## SMLOUVA O DÍLO č. OVal-D/0025/2020

uzavřená dle § 2586 a násl. zákona č. 89/2012 Sb., občanského zákoníku, v platném znění,  
na realizaci díla:

### „Regenerace sídliště Zátíší v Rakovníku – I. etapa“

#### Objednatel :

##### Město Rakovník

Sídlo: Husovo nám. 27, 269 18 Rakovník - Rakovník I  
IČ: 00244309  
DIČ: CZ00244309  
Zastoupené: PaedDr. Ludkem Štíbrem, starostou města  
bankovní spoj.: ČSOB, a.s., pobočka Rakovník  
č. účtu: 50045004/0300

(dále jen jako „objednatel“)

a

#### Zhotovitel :

<b>Firma:</b>	<b>EKOSTAVBY Louny s.r.o.</b>
<b>Sídlo:</b>	<b>Václava Majera 573, 440 01 Louny</b>
<b>IČ:</b>	<b>10442481</b>
<b>DIČ:</b>	<b>CZ10442481</b>
<b>Zápis v OR:</b>	<b>Vedená u Krajského soudu v Ústí nad Labem, oddíl C, vložka 19455</b>
<b>Jednající:</b>	<b>Ing. Jiří Benda, jednatel Ing. Jan Egermayer, jednatel</b>
<b>Bankovní spojení, č. ú.:</b>	

(dále jen jako „zhotovitel“)

(objednatel a zhotovitel dohromady dále jen jako „smluvní strany“)

### A Preambule

Zhotovitel se stal na základě výsledku zadávacího řízení dle zákona č. 134/2016 Sb., o zadávání veřejných zakázek, ve znění pozdějších předpisů (dále jen jako „zákon o veřejných zakázkách“), zhotovitelem stavby spočívající v realizaci revitalizace ploch sídliště Zátíší, zejména pak ul. Průběžná vedeného na profilu zadavatele pod oficiálním názvem:

### „Regenerace sídliště Zátíší v Rakovníku – I. etapa“

#### I. Předmět smlouvy

1. Předmětem této smlouvy je závazek zhotovitele provést na vlastní náklady a na vlastní zodpovědnost stavební dílo „Regenerace sídliště Zátíší v Rakovníku – I. etapa“ dle

podkladů uvedených v této smlouvě dílo. Realizace tohoto stavebního díla bude časově koordinována s investicí VSOR – opravou vodovodu a kanalizace, která bude realizována na podzim 2020 nebo na jaře 2021.

2. Předmětem této smlouvy je dále závazek zhotovitele vypracovat na veškeré stavební práce realizované na stavbě dle odst. 1 tohoto článku následující projektovou dokumentaci a fotodokumentaci:

- dokumentace skutečného provedení stavby (DSPS) podle § 125 zákona č. 183/2006 Sb., stavebního zákona, ve znění pozdějších předpisů (dále jen jako „**stavební zákon**“) a podle přílohy č. 7 vyhlášky Ministerstva pro místní rozvoj č. 499/2006 Sb., o dokumentaci staveb, v platném znění;
- geodetické vytýčení stavby před zahájením stavebních prací;
- geometrické zaměření stavby a stavebních objektů realizovaných v rámci stavebních prací dle této smlouvy o dílo, případně geometrický plán stavby, bude-li vyžadován stavebním úřadem;
- fotodokumentaci průběhu stavby.

3. Nedílnou součástí díla jsou dále:

- zkoušky a měření podle platných českých technických norem (ČSN), jsou-li vyžadovány;
- prohlášení o shodě pro výrobky podle zákona č. 22/1997 Sb., v platném znění, upřesněné v platných nařízeních vlády, kterými je tento zákon prováděn;
- zajištění a provedení všech nezbytných průzkumů nutných pro řádné provádění a dokončení díla;
- projednání a zajištění případného zvláštního užívání komunikací a veřejných ploch, včetně úhrady vyměřených poplatků a nájemného;
- zpracování DIO a zajištění dopravního značení k dopravním omezením, jejich údržba a přemísťování a následné odstranění;
- zajištění přístupů a příjezdů k nemovitostem po dohodě s vlastníky (veškeré případné škody na nemovitostech a porostech při provádění stavby hradí zhotovitel);
- péče o nepředané objekty a konstrukce stavby, jejich ošetřování, provádění zimních opatření, pojištění apod.;
- zřízení a odstranění zařízení staveniště včetně napojení na inženýrské sítě;
- drobné práce technicky náležející k řádnému a kvalitnímu provedení díla;
- práce a dodávky, které v dokumentaci nejsou, ale zhotovitel je mohl nebo měl na základě svých odborných a technických znalostí předpokládat;
- uvedení všech povrchů, které nejsou přímo součástí stavby, ale byly stavbou dotčeny nebo poškozeny do původního stavu (komunikace, chodníky, zeleň, příkopy, propustky apod.);
- po dokončení stavebních a montážních prací provést kompletní a důkladný úklid staveniště a dotčených prostor.

Veškeré dodávky, práce a činnosti vymezené odst. 1, 2 a 3 tohoto článku dále společně jen jako „**Dílo**“.

4. Dílo bude provedeno v rozsahu a podle následujících podkladů:

- projektové dokumentace ve stupni DPS a výkazu výměr vypracovaných projekční kanceláří 7s architektonická kancelář s.r.o., Dejvická 919/38, Praha, z 12/2018 (dále v textu jen také „PD“),
- územního rozhodnutí, č. j. Výst./70991/2016 ze dne 14. 3. 2017,
- stavebního povolení, č. j. OD01/44614/2017/Do ze dne 7. 12. 2017, jehož platnost byla prodloužena rozhodnutím č. j. OD01/1985/2020/Do ze dne 16. 3. 2020,

- DPS vč. výkazu výměr, vyjádření a stanovisek DOSS a správců IS, územního rozhodnutí i stavebního povolení byly součástí zadávací dokumentace v zadávacím řízení a zhotovitel podpisem této smlouvy potvrzuje, že je má k dispozici,
- platných právních předpisů ČR a platných českých technických norem (ČSN) vždy ve znění pozdějších změn a včetně předpisů prováděcích, a to zejména (nikoli tedy pouze):
  - základních právních předpisů,
  - zákona č. 183/2006 Sb. o územním plánování a stavebním řádu
  - zákona č. 309/2006 Sb., kterým se upravují další požadavky bezpečnosti a ochrany zdraví při práci v pracovně právních vztazích a o zajištění bezpečnosti a ochrany zdraví při činnosti nebo poskytování služeb mimo pracovně právní vztahy
  - nařízení vlády č. 591/2006 Sb., o bližších minimálních požadavcích na bezpečnost a ochranu zdraví při práci na staveništích
  - zákona č. 185/2001 Sb. o odpadech
  - vyhlášky č. 268/2009 Sb., o technických požadavcích na stavbu
  - vyhlášky č. 398/2009 Sb., o obecných technických požadavcích zabezpečujících bezbariérové užívání staveb
  - zákona č. 133/1985 Sb. o požární ochraně,
  - zákona č. 86/2002 Sb. o ochraně ovzduší,
  - zákona č. 17/1992 o životním prostředí,
  - zákona č. 114/1992 o ochraně přírody a krajiny,
  - zákona č. 22/1997 Sb. o technických požadavcích na výrobky a o změně a doplnění některých zákonů,
  - zákona č. 89/2012 Sb. občanský zákoník,
  - české technické normy řady ČSN, ČSN EN, ČSN ISO a další právní předpisy, doporučující normy a metodiky vztahující se k předmětu plnění zhotovitele.

Shora uvedeným demonstrativním výčtem nejsou dotčeny obecně závazné právní předpisy, které se k Zakázce vztahují a/nebo s ní jakkoli souvisejí, stejně jako platné české, resp. evropské normy, a to zejména technické, hygienické, bezpečnostní, apod., které účastník musí v rámci své nabídky, resp. realizace zakázky dodržet.

5. Místem provedení Díla je část ul. Průběžná od Mateřské školy Průběžná ke křižovatce s ulicí Školní v k. ú. Rakovník.
6. Podkladem pro uzavření této smlouvy je výzva objednatele vč. zadávací dokumentace (dále také „Zadávací dokumentace“) ze dne 31. 7. 2020, ve znění jejích případných doplnění v průběhu zadávacího řízení (např. v souvislosti s vysvětlením Zadávací dokumentace, apod.), k veřejné zakázce vedené u objednatele pod názvem **„Regenerace sídliště Zátíší v Rakovníku – I. etapa“** (dále jen „Veřejná zakázka“), zadávané v souladu se zákonem č. 134/2016 Sb., o zadávání veřejných zakázek, v platném znění, jejíž podmínky byly zapracovány do nabídky zhotovitele ze dne 26. 8. 2020 (dále jen také „Nabídka“) podané v rámci Veřejné zakázky. Zadávací dokumentace a Nabídka se stávají okamžikem uzavření této smlouvy pro smluvní strany závazné.
7. Zhotovitel pečlivě překontroloval projektovou dokumentaci stavby (DPS) a souhlasí s tím, že objednatel nebude brát zřetel na požadavky a námítky zhotovitele vyplývající z vad, nedostatečného či chybného popisu Díla v projektové dokumentaci.

## II. Čas plnění

1. Termíny realizace Díla:

Zhotovitel je povinen zhotovit dílo řádně a včas a v souladu s harmonogramem stavebních prací, který tvoří Přílohu č. 2. této smlouvy. Předpoklad zahájení plnění **4/2021**, nejpozději

však **6/2021**. Objednatel se zavazuje předat zhotoviteli staveniště po vzájemné dohodě nejpozději 14 dnů před dohodnutým zahájením stavebních prací. O předání staveniště bude pořízen zápis. Pořízení zápisu zajistí zhotovitel. Zhotovitel se zavazuje vyklidit staveniště do 15 dní po protokolárním předání a převzetí Díla objednatelem.

- Po dokončení Díla proběhne převjímací řízení (předání a převzetí Díla), které musí být svoláno nejpozději ve lhůtě 30 dnů ode dne dokončení Díla. Zhotovitel se zavazuje dokončit Dílo vč. jeho protokolárního předání a převzetí nejpozději do **15. 12. 2021**. Dílo ke dni předání musí již plně odpovídat požadavkům této smlouvy a být prosté všech vad a nedodělků. Dílo se považuje za provedené, je-li řádně dokončeno a jeho předmět včas předán protokolárně objednateli.
- Délka provádění stavebních prací od jejich zahájení (uvedeno ve stavebním deníku) po jejich ukončení a předání díla nepřesáhne **180** kalendářních dní.
- Běžné klimatické podmínky či vlivy povětrnosti v průběhu provádění Díla nemají vliv na termín ukončení Díla. K prodloužení zhotovitele nedochází z důvodů vyšší moci (např. zaplavení, požár, vichřice). O těchto překážkách uvědomí ta strana, která se o nich dozví dříve, stranu druhou bez zbytečného odkladu po jejich zjištění zápisem do stavebního deníku. Zhotovitel se může odvolávat na tyto překážky jen od doby, kdy je písemně oznámil objednateli s tím, že mu brání v provádění díla sjednaným způsobem.
- Jestliže má objednatel důvodné pochybnosti o možnosti zhotovitele dodržet termíny a lhůty sjednané ve smlouvě či v odsouhlaseném harmonogramu stavebních prací, který tvoří Přílohu č. 2, této smlouvy, je zhotovitel povinen bez zbytečného odkladu po obdržení pokynu objednatele a na své náklady zvýšit stav pracovníků, strojů a jiného pomocného materiálu apod., dokud neprokáže, že pochybnosti objednatele jsou nepodložené.

### III.

#### Cena za Dílo

- Celková cena Díla dle čl. II, této smlouvy je ve výši:

cena bez DPH:	DPH:	cena s DPH:
<b>10.898.200,- Kč</b>	<b>2.288.622,- Kč</b>	<b>13.186.822,- Kč</b>

- Cena uvedená v čl. III. odst. 1 této smlouvy je maximální a nejvýše přípustná cena, která zahrnuje veškeré práce a plnění související se zhotovením Díla, tak jak je vymezeno v čl. I této smlouvy a v projektové dokumentaci. Do ceny Díla jsou započítané i veškeré práce a náklady s Dílem jakkoliv související.
- V případě, že dojde po podpisu této smlouvy k změně sazby DPH, celková cena s DPH bude upravena (zvýšena nebo snížena) dle aktuální sazby DPH.
- Na každé faktuře bude uveden text: *Projekt „Regenerace sídliště Zátíší v Rakovníku – I. etapa“ je spolufinancován dotací od Státního fondu podpory investic z prostředků dotačního programu na regeneraci veřejných prostranství na sídlištích.*

### IV.

#### Zastupování

- Před započítáním provádění Díla jsou smluvní strany povinny si sdělit jména, příjmení a kontakty na osoby oprávněné zastupovat smluvní strany v obchodních a technických věcech.

## V.

### Obchodní podmínky a další závazné dokumenty

1. Nedílnou součástí této smlouvy jsou Všeobecné obchodní podmínky na provedení stavebních prací vydané městem Rakovník (dále jen jako „**Obchodní podmínky**“), které upravují zejména záruku zhotovitele za Dílo, splatnost ceny Díla a podmínky provádění Díla. Smluvní strany prohlašují, že jsou důkladně seznámeny s obsahem Obchodních podmínek a že rozumí všem právům a povinnostem z nich vyplývajícím. Nedílnou součástí smlouvy je dále oceněný výkaz výměr. Dalšími závaznými dokumenty této smlouvy jsou Projektová dokumentace a Zadávací dokumentace.
2. Smluvní strany se z opatrnostních důvodů dohodly, že dojde-li k rozporu mezi ustanoveními Obchodních podmínek a ustanoveními této smlouvy, přednostně se uplatní ustanovení přímo obsažená v této smlouvě o dílo.

## VI.

### Závěrečná ujednání

1. Zhotovitel se zavazuje umožnit provedení kontroly vynaložených prostředků vyplývajících ze zákona č. 320/2001 Sb., o finanční kontrole ve veřejné správě a o změně některých zákonů, ve znění pozdějších předpisů. Zhotovitel se v této souvislosti zavazuje spolupracovat se všemi dotčenými subjekty.
2. Změnit poddodavatele po uzavření smlouvy na plnění zakázky, prostřednictvím kterého dodavatel prokazoval kvalifikaci, lze jen výjimečně, a to se souhlasem zadavatele s tím, že nový poddodavatel musí splňovat kvalifikaci minimálně v rozsahu, v jakém byla prokázána v zadávacím řízení.
3. Zhotovitel prohlašuje, že ke dni podpisu této Smlouvy má uzavřenou pojistnou smlouvu, jejímž předmětem je pojištění odpovědnosti za škodu způsobenou zhotovitelem třetí osobě v souvislosti s výkonem jeho činnosti, ve výši nejméně 10 mil. Kč. Zhotovitel se zavazuje, že po celou dobu trvání této smlouvy a po dobu záruční doby bude pojištěn ve smyslu tohoto ustanovení a že nedojde ke snížení pojistného plnění pod částku uvedenou v předchozí větě.
4. Zhotovitel se zavazuje poskytnout záruční lhůtu na Dílo v délce **60 měsíců**. Záruční lhůta neběží po dobu, po kterou objednatel nemohl předmět díla užívat pro vady díla, za které zhotovitel odpovídá. Pro ty části díla, které byly v důsledku oprávněné reklamace objednatele zhotovitelem opraveny, běží záruční lhůta opětovně od počátku ode dne provedení reklamační opravy.
5. Pokud bude zhotovitel v prodlení s termínem provedení Díla (tedy dokončení a protokolárního předání jeho předmětu), sjednaného podle této smlouvy, je povinen zaplatit objednateli smluvní pokutu ve výši **20 000,- Kč** za každý započatý den prodlení. Uhrazením smluvní pokuty není dotčeno právo objednatele na náhradu škody vzniklé porušením právní povinnosti, ke které se smluvní pokuta vztahuje.
6. Pokud prodlení zhotovitele s termínem dokončení dle této smlouvy přesáhne deset dnů, zvyšuje se smluvní pokuta na dvojnásobek smluvní pokuty uvedené v čl. VI. odst. 5. této smlouvy za jedenáctý a každý i započatý den prodlení. Uhrazením smluvní pokuty není dotčeno právo objednatele na náhradu škody vzniklé porušením právní povinnosti, ke které se smluvní pokuta vztahuje.

7. Právní vztahy mezi objednatelem a zhotovitelem touto smlouvou neupravené se řídí obecně závaznými právními předpisy České republiky, zejména občanským zákoníkem a zákonem o zadávání veřejných zakázek.
8. Pokud jakékoli ustanovení této smlouvy je nebo se stane neplatným či nevymahatelným, nebude to mít vliv na platnost a vymahatelnost ostatních ustanovení (závazků) této smlouvy o dílo a smluvní strany se zavazují nahradit takovéto neplatné nebo nevymahatelné ustanovení novým, platným a vymahatelným ustanovením, jehož znění bude nejlépe odpovídat záměru zamýšlenému touto smlouvou.
9. Pro účely této smlouvy se smluvní strany dohodly, že místem pro doručování písemností každé ze smluvních stran bude adresa uvedená u smluvní strany v záhlaví této smlouvy o dílo. Jestliže se při doručování nepodaří písemnost doručit na výše uvedené adresy, považuje se třetí den od vrácení nedoručené zásilky odesílateli za den doručení, a to i když se o tom adresát nedozvěděl.  
Tato smlouva je vyhotovena a podepsána písemně v elektronické podobě. Smluvní strany se dohodly, že k podpisu smlouvy bude použit kvalifikovaný elektronický podpis ve smyslu Nařízení Evropského parlamentu a Rady (EU) č. 910/2014 (eIDAS).
10. Tato smlouva podléhá zveřejnění v registru smluv ve smyslu zák. č. 340/2015 Sb., o registru smluv, v platném znění. Tato smlouva nabývá platnosti dnem jejího podpisu oprávněnými zástupci obou smluvních stran a účinnosti dnem jejího zveřejnění v registru smluv. Zveřejnění této smlouvy v registru smluv zajistí objednatel. Dodavatel je povinen zadavateli sdělit, obsahují-li dokumenty předložené v rámci zadávacího řízení a při uzavření smlouvy o dílo informace, které se podle příslušných právních předpisů neuveřejňují. Pokud dodavatel takové informace nesdělí, může zadavatel tyto informace uveřejnit v plném rozsahu.
11. Tato smlouva byla schválena usnesením rady města Rakovník č. 573/20 ze dne 9. 9. 2020.
12. Smluvní strany prohlašují, že jednotlivá ustanovení této smlouvy o dílo odpovídají jejich právé a svobodné vůli, na důkaz čehož připojují své podpisy.

Příloha č. 1 - harmonogram stavebních prací (předkládá uchazeč/zhotovitel)

Příloha č. 2 - Všeobecné obchodní podmínky

Příloha č. 3 - oceněný výkaz výměr (předkládá uchazeč/zhotovitel)

Příloha č. 4 - Seznam poddodavatelů (předkládá uchazeč/zhotovitel)

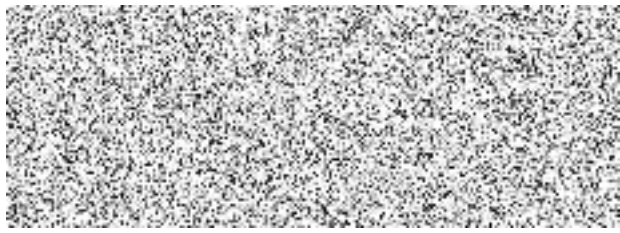
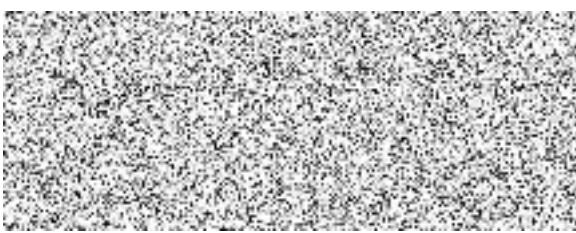
<b>Objednatel:</b>	<b>Zhotovitel:</b>
V Rakovníku	V Lounech
	
<b>Město Rakovník</b>	<b>EKOSTAVBY Louny s.r.o.</b>
PaedDr. Luděk Štíbr, starosta	Ing. Jiří Benda, jednatel Ing. Jan Egermayer, jednatel

kalendářní měsíc		duben 2021	
	kalendářní den	1	22
předání a převzetí staveniště - 14 dní před zahájením stavebních prací			
zahájení plnění - předpoklad 6.4.2021			
Uznatelné náklady			
Příprava staveniště			
Komunikace a zpevněné plochy			
Vedlejší a ostatní náklady			
Neuznatelné náklady			
Příprava staveniště			
Komunikace a zpevněné plochy			
Modernizace stávajícího veřejného osvětlení			
Městský mobilní			
Vedlejší a ostatní náklady			
Dokončení Díla včetně jeho protokolárního předání a převzetí - 2.10.2021			
Vykližení staveniště do 15 dní po protokolárním předání a převzetí Díla objednatel			

Délka provádění stavebních prací od jejich zahájení po jejich ukončení a předání díla nepřesáhne 180 kalendářních dn

V Lounech, dne

.....  
 Ing. Jiří Benda - jednatel - EKOSTAVBY Louny s.r.o.

**Stavba : Regenerace sídliště Zál**

**Časový harmonogram postu**

květen 2021												červen 2021																																							
74	73	72	71	70	69	68	67	66	65	64	63	62	61	60	59	58	57	56	55	54	53	52	51	50	49	48	47	46	45	44	43	42	41	40	39	38	37	36	35	34	33	32	31	30	29	28	27	26	25	24	23

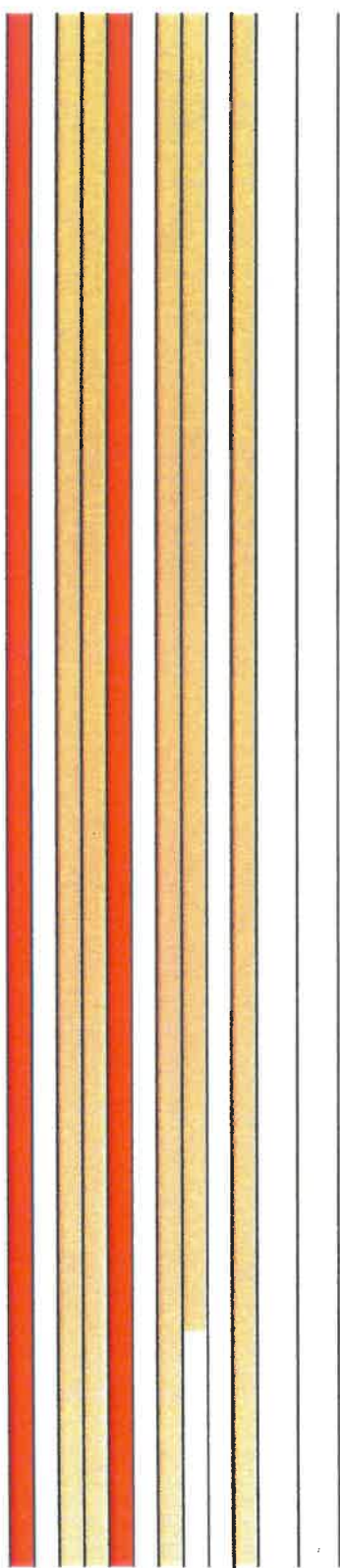







## VŠEOBECNÉ OBCHODNÍ PODMÍNKY NA PROVEDENÍ STAVEBNÍCH PRACÍ

### Povinnosti zhotovitele

Závazek provést dílo na svůj náklad a na svou odpovědnost.

Zhotovitel je povinen provést dílo na svůj náklad a na své nebezpečí ve sjednané době.

### Povinnosti objednatele

Povinnost zaplatit.

Objednatel je povinen řádně a včas provedené dílo převzít a zaplatit za něj dohodnutou cenu

### Rozsah předmětu smlouvy

Předmětem smlouvy a těchto obchodních podmínek je zhotovení stavby. Zhotovením stavby se rozumí úplné, funkční a bezvadné provedení všech stavebních a montážních prací a konstrukcí, včetně dodávek potřebných materiálů a zařízení nezbytných pro řádné dokončení díla, dále provedení všech činností souvisejících s dodávkou stavebních prací a konstrukcí, jejichž provedení je pro řádné dokončení díla nezbytné (např. zařízení staveniště, bezpečnostní opatření apod.), včetně zajištění koordináční a kompletační činnosti celé stavby.

Rozsah předmětu stavby je vymezen projektovou dokumentací předanou objednatelem zhotoviteli.

Součástí dodávky stavby je i vypracování projektové dokumentace realizace a skutečného provedení stavby.

Mimo všechny definované činnosti patří do dodávky stavby i následující práce a činnosti:

zajištění a provedení všech opatření organizačního a stavebně technologického charakteru k řádnému provedení díla, veškeré práce a dodávky související s bezpečnostními opatřeními na ochranu lidí a majetku, ostraha stavby a staveniště, zajištění bezpečnosti práce a ochrany životního prostředí, projednání a zajištění případného zvláštního užívání komunikací a veřejných ploch včetně úhrady vyměřených poplatků a nájemného, provedení přejímky stavby, zajištění a provedení všech nutných zkoušek dle ČSN (případně jiných norem vztahujících se k prováděnému dílu včetně pořízení protokolů), zajištění atestů a dokladů o požadovaných vlastnostech výrobků ke kolaudaci (i dle zákona č. 22/1997 Sb., o technických požadavcích na výrobky, v platném znění) a revizí veškerých elektrických zařízení s případným odstraněním uvedených závad, zajištění všech ostatních nezbytných zkoušek, atestů a revizí podle ČSN a případných jiných právních nebo technických předpisů platných v době provádění a předání díla, kterými bude prokázáno dosažení předepsané kvality a předepsaných technických parametrů díla, zřízení a odstranění zařízení staveniště včetně napojení na inženýrské sítě, odvoz a uložení vybouraných hmot a stavební sutí na skládku včetně poplatku za uskladnění v souladu s ustanoveními zákona č. 185/2001 Sb., o odpadech, v platném znění, uvedení všech povrchů dotčených stavbou do původního stavu (komunikace, chodníky, zeleň, příkopy, propustky apod.),

### Projektová dokumentace realizace a skutečného provedení stavby

Dokumentaci realizace a skutečného provedení díla vypracuje zhotovitel jako součást dodávky stavby.

Dokumentace realizace skutečného provedení stavby bude předána objednateli ve třech vyhotoveních v grafické (tištěné) podobě a to při předání stavby. Dokumentace musí být předložena i na datovém nosiči.

Dokumentace skutečného provedení bude provedena podle následujících zásad:

- do projektové dokumentace pro provedení stavby všech stavebních objektů a provozních souborů budou zřetelně vyznačeny všechny změny, k nimž došlo v průběhu zhotovení díla,
- ty části projektové dokumentace pro provedení stavby, u kterých nedošlo k žádným změnám, budou označeny nápisem „beze změn“, každý výkres dokumentace skutečného provedení stavby bude opatřen jménem a příjmením osoby, která změny zakreslila, jejím podpisem a razítkem zhotovitele,
- u výkresů obsahujících změnu proti projektu pro provedení stavby bude přiložen i doklad, ze kterého bude vyplývat projednání změny s odpovědnou osobou objednatele a její souhlasné stanovisko,

- součástí dokumentace skutečného provedení stavby bude i celková situace včetně přívodů, přípojek, komunikací, podzemních i nadzemních vedení v areálu staveniště s údaji o hloubkách uložení sítí (tato část bude i v digitální podobě),
- všechny změny během stavby budou změněny vedoucím stavby a budou zaneseny jak v písemné, tak i v elektronické podobě.

Zhotovitel je povinen zahájit práce na díle v termínu podle smlouvy a řádně v nich pokračovat.

Pokud zhotovitel práce na díle nezačíná ani ve lhůtě 20 dnů ode dne, kdy měl práce na díle zahájit, je objednatel oprávněn od smlouvy odstoupit.

### **Termín dokončení**

Zhotovitel je povinen dokončit práce na díle v termínu sjednaném dle smlouvy.

Zhotovitel je oprávněn dokončit práce na díle i před sjednaným termínem dokončení díla a objednatel je povinen dříve dokončené dílo převzít a zaplatit.

Termín dokončení je závislý na řádném a včasném splnění součinností objednatele dohodnutých ve smlouvě. Po dobu prodloužení objednatele s poskytnutím dohodnutých součinností není zhotovitel v prodloužení s plněním závazku. Nedojde-li mezi stranami k jiné dohodě, prodlužuje se termín dokončení díla o dobu shodnou s prodloužením objednatele v plnění jeho součinností.

Prodloužení zhotovitele s dokončením díla delší jak 10 dnů se považuje za podstatné porušení smlouvy, ale pouze v případě, že prodloužení zhotovitele nevzniklo z důvodů na straně objednatele.

### **Termín předání a převzetí díla**

Zhotovitel je povinen předat dílo objednateli v termínu sjednaném dle smlouvy.

Zhotovitel je oprávněn předat dílo objednateli i před sjednaným termínem předání a převzetí díla.

### **Podmínky pro změnu sjednaných termínů**

Vícepráce a méněpráce, jejichž finanční objem nepřekročí 10% z hodnoty sjednané ceny díla, nemají vliv na termín dokončení a dílo bude dokončeno ve sjednaném termínu, pokud se strany nedohodnou jinak.

### **Cena díla a podmínky pro změnu sjednané ceny**

#### **Obsah ceny**

Cena díla je oběma smluvními stranami sjednána v souladu s ustanovením § 2 zákona č. 526/1990 Sb., o cenách, v platném znění, a je dohodnuta včetně daně z přidané hodnoty (DPH).

Cena je stanovena podle projektové dokumentace předané objednatelem zhotoviteli. Pro obsah sjednané ceny je rozhodující výkaz výměr, který je součástí předané projektové dokumentace.

Sjednaná cena obsahuje veškeré náklady a zisk zhotovitele nezbytné k řádnému a včasnému provedení díla.

Cena obsahuje mimo vlastní provedení prací a dodávek zejména i náklady na:

- vybudování, udržování a odstranění zařízení staveniště,
- zabezpečení bezpečnosti a hygieny práce,
- opatření k ochraně životního prostředí.
- pojištění stavby a osob,
- organizační a koordinační činnost,
- poplatky spojené se zábořem veřejného prostranství,
- vypracování provozního řádu a zaškolení obsluhy.

Sjednaná cena obsahuje i předpokládané náklady vzniklé vývojem cen v národním hospodářství, a to až do termínu dokončení díla sjednaného ve smlouvě.

### **Platnost ceny**

Sjednaná cena je platná po celou dobu plnění díla dle uzavřené smlouvy.

Jednotkové ceny uvedené v položkovém rozpočtu jsou ceny pevné po celou dobu výstavby.

### **Doklady určující cenu**

Je-li cena díla doložena položkovými rozpočty, ručí zhotovitel za to, že tyto položkové rozpočty jsou v úplném souladu s výkazem výměr, předloženým objednatelem. Položkové rozpočty slouží

k prokazování finančního objemu provedených prací (tj. jako podklad pro měsíční fakturaci) a dále pro ocenění případných víceprací nebo méněprací.

Zhotovitel nemá právo domáhat se zvýšení sjednané ceny z důvodů chyb nebo nedostatků v položkovém rozpočtu, pokud jsou tyto chyby důsledkem nepřesného nebo neúplného ocenění výkazu výměr.

### **Podmínky pro změnu ceny**

Sjednaná cena je cenou nejvýše přípustnou a může být změněna pouze za níže uvedených podmínek.

### **Změna sjednané ceny je možná pouze:**

- pokud po podpisu smlouvy a před termínem dokončení díla dojde ke změnám sazeb DPH;
- pokud objednatel bude požadovat i provedení jiných prací nebo dodávek, než těch, které byly předmětem projektové dokumentace (pouze za předpokladu, že tyto práce nebo dodávky jsou nepředvídatelné), nebo pokud objednatel vyloučí některé práce nebo dodávky z předmětu plnění,
- pokud objednatel bude požadovat jinou kvalitu nebo druh dodávek, než tu, která byla určena projektovou dokumentací;
- pokud projektová dokumentace předaná objednatelem zhotoviteli bude vykazovat vady nebo chyby, mající vliv na sjednanou cenu;
- pokud z důvodů na straně objednatele dojde k prodloužení termínu dokončení díla. Tato podmínka se týká pouze prací neprovedených v původní lhůtě výstavby;
- pokud se při realizaci díla vyskytnou skutečnosti, které nebyly v době sjednání smlouvy známy, a zhotovitel je nezavinil ani nemohl předvídat, a tyto skutečnosti mají prokazatelný vliv na sjednanou cenu.

### **Způsob sjednání změny ceny**

Nastane-li některá z podmínek, za kterých je možná změna sjednané ceny, je zhotovitel povinen provést výpočet změny nabídkové ceny a předložit jej objednateli k odsouhlasení.

Zhotoviteli vzniká právo na zvýšení sjednané ceny teprve v případě, že změna bude odsouhlasena objednatelem.

Objednateli vzniká právo na snížení sjednané ceny teprve v případě, že změna bude odsouhlasena zhotovitelem.

Zhotoviteli zaniká jakýkoliv nárok na zvýšení sjednané ceny, jestliže písemně neoznámí nutnost jejího překročení a výši požadovaného zvýšení ceny bez zbytečného odkladu poté, kdy se ukázalo, že je zvýšení ceny nevyhnutelné. Toto písemné oznámení však nezakládá právo zhotovitele na zvýšení sjednané ceny.

Zvýšení sjednané ceny je možné pouze za podmínek daných těmito všeobecnými obchodními podmínkami.

### **Vícepráce a méněpráce a způsob jejich prokazování.**

Vyskytnou-li se při provádění díla vícepráce je zhotovitel povinen provést jejich přesný soupis včetně jejich ocenění a tento soupis předložit objednateli k odsouhlasení.

### **Vícepráce a méněpráce budou oceněny takto:**

na základě písemného soupisu víceprací a méněprací, odsouhlaseného oběma smluvními stranami, doplní zhotovitel jednotkové ceny ve výši jednotkových cen podle položkových rozpočtů a pokud v nich práce a dodávky tvořící vícepráce nebudou obsaženy, tak zhotovitel doplní jednotkové ceny podle sborníků cen stavebních prací pro to období, ve kterém mají být vícepráce realizovány;

vynásobením jednotkových cen a množství provedených měrných jednotek budou stanoveny základní náklady víceprací;

k základním nákladům víceprací dopočte zhotovitel přírážku na podíl vedlejších nákladů v té výši, v jaké ji uplatnil ve svých položkových rozpočtech;

součet vedlejších a základních nákladů pak tvoří základnu pro kompletační přírážku, která bude dopočtena v takové výši, v jaké ji zhotovitel uplatnil ve svých položkových rozpočtech;

k celkovému součtu základních nákladů, vedlejších nákladů a kompletační přírážce pak bude dopočtena DPH podle předpisů platných v době vzniku zdanitelného plnění.

Objednatel je povinen vyjádřit se k návrhu zhotovitele nejpozději do 10ti dnů ode dne předložení návrhu zhotovitele.

Obě strany následně změnu sjednané ceny písemně dohodnou formou dodatku ke smlouvě.

### **Platební podmínky**

Smluvní strany se dohodly, že placení bude prováděno na základě dílčích faktur za období jednoho měsíce zpětně dle skutečně provedeného rozsahu díla a na základě konečné faktury. První fakturační období je stanoveno po dokončeném celém kalendářním měsíci, další fakturační období budou vždy v délce jednoho měsíce. Součet cen ve všech fakturách musí odpovídat celkové ceně za dílo dle smlouvy o dílo.

Zhotovitel se zavazuje předávat soupisy provedených prací objednateli průběžně, vždy nejméně 1x měsíčně ve dvou vyhotoveních včetně digitální verze. Podkladem pro fakturaci zhotovitele bude objednatel nebo objednatelem pověřenou osobou odsouhlasený zjišťovací protokol (soupis prací provedených v daném fakturačním období). Tento zjišťovací protokol bude nedílnou přílohou každé dílčí faktury. Současně platí, že plnění ve smyslu potvrzených zjišťovacích protokolů se považuje za zdanitelné plnění podle zákona o dani z přidané hodnoty. Datem uskutečnění zdanitelného plnění bude vždy poslední den fakturačního období.

Objednatel je oprávněn kdykoliv změnit již odsouhlasený zjišťovací protokol, jestliže po jeho odsouhlasení zjistí, že neodpovídá skutečnosti. V takovém případě je objednatel oprávněn částku odpovídající rozdílu mezi cenou prací a dodávek uvedených ve zjišťovacím protokolu a cenou skutečně provedených prací a dodávek odečíst z jakékoliv další faktury zhotovitele. V případě, že již objednatel uhradil celou cenu díla, nebo částka zbývající k úhradě zhotoviteli je nižší, než tento nárok objednatele, je zhotovitel povinen tuto částku uhradit objednateli do 45 ti dnů po doručení výzvy objednatele k její úhradě.

Smluvní strany si ujednaly, že faktury vystavené zhotovitelem jsou splatné ve lhůtě splatnosti minimálně 30 dnů ode dne doručení faktury objednateli. Smluvní strany si ujednaly, že zhotoviteli náleží ve lhůtě splatnosti dle předchozí věty plnění až do částky odpovídající 85 % celkové ceny díla včetně DPH.

Zbývajících 15 % celkové ceny díla včetně DPH (dále jen též „zádržné“) je objednatel oprávněn zadržet a použít na zajištění splnění zhotovitelových povinností ze smlouvy o dílo:

První část zádržného ve výši 10 % z ceny díla, příp. jeho nevyčerpanou část, uvolní objednatel do 30 ti dnů po doručení oprávněné písemné žádosti zhotovitele. Tuto žádost je zhotovitel oprávněn zaslat po předání a převzetí díla objednatel a po odstranění poslední vady a nedodělku, uvedených v zápise o předání a převzetí díla objednatel. Nedílnou přílohou žádosti bude objednatel potvrzený zápis o odstranění těchto vad a nedodělků. Objednatel je zejména oprávněn ze zádržného uspokojit své náklady, které mu v souvislosti s nedodržením smluvních závazků zhotovitele vzniknou.

Zbývajících část zádržného příp. jeho nevyčerpanou část, uvolní objednatel do 30 ti dnů po doručení oprávněné písemné žádosti zhotovitele. Tuto žádost je zhotovitel oprávněn zaslat po uplynutí záruční doby, plném uspokojení veškerých nároků objednatele z odpovědnosti za vady díla ze záruky za jakost a ukončení případného sporu z odpovědnosti za vady zhotovitele. Objednatel je zejména oprávněn z této části zádržného uspokojit své náklady, které mu v souvislosti s vadami díla v záruční době vzniknou.

Tuto část zádržného je zhotovitel oprávněn nahradit neodvolatelnou bankovní zárukou odsouhlasenou objednatel a z nějící na první výzvu a bez námitek na částku odpovídající nahrazované části zádržného, která bude mít platnost do skončení záruční lhůty. Nahrazenou část zádržného objednatel uvolní do 30 dnů po předání uvedené bankovní záruky.

Konečná faktura bude vystavena nejpozději s datem zdanitelného plnění ke dni protokolárního předání a převzetí celého díla objednatel, bude vystavena na částku zbývající k úhradě za dokončené dílo a bude doložena předávacím protokolem, potvrzeným objednatel, a soupisem faktur, které zhotovitel na dokončeném díle fakturoval. Zhotovitel je povinen v konečné fakturě uvést všechny své peněžité nároky vůči objednateli vyplývající z jejich smluvního vztahu, které vznikly do doby vystavení

konečné faktury. Současně je zhotovitel povinen v konečné faktuře prohlásit, že v této faktuře uplatnil všechny své peněžité nároky vůči objednateli vzniklé z jejich smluvního vztahu do doby vystavení konečné faktury a že nemá vůči objednateli žádné jiné peněžité nároky vyplývající z jejich smluvního vztahu.

Faktury budou daňovými doklady, budou vystaveny na objednatele, zasílány ve dvou vyhotoveních do sídla objednatele a budou hrazeny bezhotovostním převodem na účet uvedený na faktuře. Faktury musí mít kromě náležitostí daňového a účetního dokladu a obchodní listiny zejména tyto náležitosti a přílohy:

- název „Dílčí faktura“, popř. „Konečná faktura“
- úplný název Díla uvedený v záhlaví této smlouvy
- vyznačení zádržného v souladu s touto smlouvou (částku)
- v příloze dílčí faktury - zjišťovací protokol, potvrzený oprávněným zástupcem objednatele
- v příloze konečné faktury - zápis o předání a převzetí díla, potvrzený oprávněným zástupci obou stran.

V případě, že faktura – daňový doklad nebude mít všechny potřebné náležitosti a přílohy, je objednatel oprávněn ji vrátit zhotoviteli, aniž by se tím objednatel dostal do prodlení. V tom případě se na fakturu hledí jako na nedoručenou a po doručení opravené faktury běží nová doba splatnosti.

#### **Platby za vícepráce**

Pokud se na díle vyskytnou vícepráce, musí být jejich cena fakturována samostatně způsobem, který obě strany dohodnou v dodatku ke smlouvě.

Faktura za vícepráce musí kromě jiných, výše uvedených náležitostí faktury obsahovat i odkaz na dokument, kterým byly Vícepráce sjednány a odsouhlaseny.

#### **Majetkové sankce**

##### **Sankce za neplnění dohodnutých termínů**

Prodlení zhotovitele s termínem předání a převzetí dokončeného díla sjednaného dle smlouvy delší jak třicet dnů se považuje za podstatné porušení smlouvy.

##### **Sankce za neodstranění vad a nedodělků zjištěných při předání a převzetí díla**

Pokud zhotovitel nenastoupí do pěti dnů od termínu předání a převzetí díla k odstraňování vad či nedodělků uvedených v zápise o předání a převzetí díla, je povinen zaplatit objednateli smluvní pokutu ve výši 0,025% z ceny díla vč. DPH za každý nedodělek či vadu, na jejichž odstraňování nenastoupil ve sjednaném termínu, a za každý den prodlení.

Pokud zhotovitel neodstraní nedodělky či vady uvedené v zápise o předání a převzetí díla v dohodnutém termínu, zaplatí objednateli smluvní pokutu ve výši 0,05% z ceny díla vč. DPH za každý nedodělek či vadu, u nichž je v prodlení, a za každý den prodlení.

##### **Sankce za neodstranění reklamovaných vad**

Pokud zhotovitel nenastoupí ve sjednaném termínu, nejpozději však ve lhůtě do deseti dnů ode dne obdržení reklamace objednatele k odstraňování reklamované vady (případně vad), je povinen zaplatit objednateli smluvní pokutu ve výši 5.000,- Kč za každou reklamovanou vadu, na jejíž odstraňování nenastoupil ve sjednaném termínu a za každý den prodlení.

Pokud zhotovitel neodstraní reklamovanou vadu ve sjednaném termínu, je povinen zaplatit objednateli smluvní pokutu ve výši 10.000,- Kč za každou reklamovanou vadu, u níž je v prodlení, a za každý den prodlení.

##### **Sankce za nevyklizení staveniště**

Pokud zhotovitel nevyklidí staveniště ve sjednaném termínu, nejpozději však ve lhůtě do patnácti dnů od termínu předání a převzetí díla, je povinen zaplatit objednateli smluvní pokutu ve výši 5.000,- Kč za každý i započatý den prodlení.

### **Úrok z prodlení a majetkové sankce za prodlení s úhradou**

Pokud bude objednatel v prodlení s úhradou faktury proti sjednanému termínu, je povinen zaplatit zhotoviteli úrok z prodlení ve výši 0,05% z dlužné částky za každý i započatý den prodlení.

Pokud prodlení objednatele s úhradou dlužné částky přesáhne více jak 30 dnů, zvyšuje se sjednaný úrok z prodlení počínaje třicátým prvním dnem prodlení na částku 0,1% z dlužné částky za každý den prodlení.

V případě, že prodlení objednatele s úhradou dlužné částky přesáhne více jak 30 dnů, je objednatel povinen zaplatit zhotoviteli i smluvní pokutu ve výši 0,1% z dlužné částky za třicátý první a každý další i započatý den prodlení.

Prodlení objednatele s úhradou faktury delší jak šedesát dnů se považuje za podstatné porušení smlouvy.

### **Způsob vyúčtování sankcí**

Sankci (smluvní pokutu, úrok z prodlení) vyúčtuje oprávněná strana straně povinné písemnou formou. Ve vyúčtování musí být uvedeno to ustanovení smlouvy, které k vyúčtování sankce opravňuje, a způsob výpočtu celkové výše sankce.

Strana povinná se musí k vyúčtování sankce vyjádřit nejpozději do deseti dnů ode dne jeho obdržení, jinak se má za to, že s vyúčtováním souhlasí. Vyjádřením se v tomto případě rozumí písemné stanovisko strany povinné.

Nesouhlasí-li strana povinná s vyúčtováním sankce, je povinná písemně ve sjednané lhůtě sdělit oprávněné straně důvody, pro které vyúčtování sankce neuznává.

### **Lhůta splatnosti sankcí**

Strana povinná je povinná uhradit vyúčtované sankce nejpozději do čtrnácti dnů od dne obdržení příslušného vyúčtování.

Stejná lhůta se vztahuje i na úhradu úroku z prodlení.

### **Nárok objednatele na náhradu škody**

Zaplacením sankce (smluvní pokuty) není dotčen nárok objednatele na náhradu škody způsobené mu porušením povinnosti zhotovitele, na niž se sankce vztahuje.

### **Staveniště**

#### **Předání a převzetí staveniště**

Objednatel je povinen předat zhotoviteli staveniště (nebo jeho ucelenou část) prosté práv třetí osoby nejpozději do deseti dnů po oboustranném podpisu smlouvy a díla, pokud se strany písemně nedohodnou jinak. Splnění termínu předání staveniště je podstatnou náležitostí smlouvy, na níž je závislé splnění termínu předání a převzetí díla.

O předání a převzetí staveniště vyhotoví objednatel písemný protokol, který obě strany podepíší. Za den předání staveniště se považuje den, kdy dojde k oboustrannému podpisu příslušného protokolu.

#### **Vybudování zařízení staveniště**

Provozní, sociální a případně i výrobní zařízení staveniště zabezpečuje zhotovitel v souladu se svými potřebami a v souladu s projektovou dokumentací. Náklady na projekt, vybudování, zprovoznění, údržbu, likvidaci a vyklizení zařízení staveniště jsou zahrnuty ve sjednané ceně díla.

Zařízení staveniště vybuduje v rozsahu nezbytném zhotovitel, pokud se strany nedohodnou jinak.

Zhotovitel je povinen zabezpečit samostatná měřicí místa na úhradu jím spotřebovaných energií a tyto uhradit.

#### **Užívání staveniště**

Zhotovitel je povinen užívat staveniště pouze pro účely související s prováděním díla a při užívání staveniště je povinen dodržovat veškeré právní předpisy.

Zhotovitel je povinen předat objednateli nejpozději do patnácti dnů ode dne předání a převzetí staveniště seznam osob (zejména svých zaměstnanců a zaměstnanců svých poddodavatelů), kterým je povolen vstup na staveniště. Zhotovitel je povinen tento seznam průběžně aktualizovat.

Zhotovitel není oprávněn, pokud se strany nedohodnou jinak, využívat staveniště k ubytování nebo nocování osob.



### **Podmínky užívání veřejných prostranství a komunikací**

Veškerá potřebná povolení k užívání veřejných ploch, případně rozkopávkám nebo překopům veřejných komunikací zajišťuje zhotovitel a nese veškeré případné poplatky.

Zhotovitel je povinen udržovat na staveništi pořádek.

Zhotovitel je povinen průběžně ze staveniště odstraňovat všechny druhy odpadů, stavební suti a nepotřebného materiálu. Zhotovitel je rovněž povinen zabezpečit, aby odpad vzniklý z jeho činnosti nebo stavební materiál nebyl umísťován mimo staveniště.

### **Podmínky bezpečnosti a hygieny a ochrany životního prostředí na staveništi**

Zhotovitel je povinen zajistit na staveništi veškerá bezpečnostní opatření a hygienická opatření a požární ochranu staveniště i prováděného díla, a to v rozsahu a způsobem stanoveným příslušnými předpisy.

Zhotovitel je povinen zabezpečit staveniště hasicími prostředky.

Zhotovitel je povinen vypracovat pro staveniště požární řád, poplachové směrnice stavby a provozně dopravní řád stavby a je povinen je viditelně na staveništi umístit.

Za provoz na staveništi odpovídá zhotovitel.

### **Vyklizení staveniště**

Zhotovitel je povinen odstranit zařízení staveniště a vyklidit staveniště nejpozději do 15 dnů ode dne předání a převzetí díla, pokud se strany nedohodnou jinak.

Nevyklidí-li zhotovitel staveniště ve sjednaném termínu, je objednatel oprávněn zabezpečit vyklizení staveniště třetí osobou a náklady s tím spojené uhradí objednateli zhotovitel.

### **Stavební deník**

Povinnost vést stavební deník

Zhotovitel je povinen vést ode dne předání a převzetí staveniště o pracích, které provádí, stavební deník.

Stavební deník musí být v pracovní dny od 7.00 do 17.00 hod. přístupný oprávněným osobám objednatele, případně jiným osobám oprávněným do stavebního deníku zapisovat.

Zápisy do stavebního deníku se provádí v originále a dvou kopiích. Kopii zápisů je zhotovitel povinen předat objednateli nejméně 1x měsíčně, pokud se strany nedohodnou jinak.

První kopii obdrží objednatel, originál a druhou kopii obdrží zhotovitel. Objednatel obdrží originál stavebního deníku po předání díla.

Povinnost vést stavební deník končí předáním a převzetím řádně dokončeného díla bez vad a nedodělků.

Povinnost archivovat stavební deník po dobu nejméně 10 let ode dne nabytí právní moci kolaudačního rozhodnutí má objednatel.

### **Obsah stavebního deníku**

Ve stavebním deníku musí být uvedeny základní údaje:

- název, sídlo, IČ (příp. DIČ) zhotovitele včetně jmenného seznamu osob oprávněných za zhotovitele provádět zápisy do stavebního deníku s uvedením jejich kontaktů a podpisového vzoru,
- název, sídlo, IČ (příp. DIČ) objednatele včetně jmenného seznamu osob oprávněných za objednatele provádět zápisy do stavebního deníku s uvedením jejich kontaktů a podpisového vzoru,
- název, sídlo, IČ (příp. DIČ) zpracovatele projektové dokumentace,
- seznam dokumentace stavby včetně veškerých změn a doplňků,
  1. seznam dokladů a úředních opatření týkajících se stavby.

Při zahájení stavby bude do stavebního deníku potvrzen stavbyvedoucí zodpovědný za realizaci díla autorizačním razítkem a podpisem.

Do stavebního deníku zapisuje zhotovitel veškeré skutečnosti rozhodné pro provádění díla. Zejména je povinen zapisovat údaje o:

- stavu staveniště, počasí, počtu pracovníků a nasazení strojů a dopravních prostředků časovém postupu prací,

- kontrole jakosti provedených prací,
- opatření učiněných v souladu s předpisy bezpečnosti a ochrany zdraví,
- opatření učiněných v souladu s předpisy požární ochrany a ochrany životního prostředí,
- událostech nebo překážkách majících vliv na provádění díla.

Všechny listy stavebního deníku musí být očíslovány.

Ve stavebním deníku nesmí být vynechána volná místa.

V případě neočekávaných událostí nebo okolností majících zvláštní význam pro další postup stavby pořizuje zhotovitel i příslušnou fotodokumentaci, která se stane součástí stavebního deníku.

### **Osoby oprávněné k zápisům ve stavebním deníku**

Do stavebního deníku jsou oprávněni zapisovat, jakož i nahlížet nebo pořizovat výpisy:

- oprávnění zástupci objednatele,
- oprávnění zástupci zhotovitele,
- osoba pověřená výkonem technického dozoru,
- osoba pověřená výkonem autorského dozoru,
- zástupci orgánů státního stavebního dohledu,
- zástupci orgánů státní památkové péče.

Zápisy do stavebního deníku musí být prováděny čitelně a musí být vždy podepsány osobou, která příslušný zápis učinila.

### **Způsob vedení a zápisu do stavebního deníku**

Zápisy do stavebního deníku provádí zhotovitel formou denních záznamů. Veškeré okolnosti rozhodné pro plnění díla musí být učiněny zhotovitelem v ten den, kdy nastaly.

Objednatel nebo jím pověřená osoba vykonávající funkci technického dozoru je povinen se vyjadřovat k zápisům ve stavebním deníku učiněným zhotovitelem nejpozději do pěti pracovních dnů ode dne vzniku zápisu, jinak se má za to, že s uvedeným zápisem souhlasí.

Nesouhlasí-li zhotovitel se zápisem, který učinil do stavebního deníku objednatel nebo jím pověřená osoba vykonávající funkci technického dozoru, případně osoba vykonávající funkci autorského dozoru, musí k tomuto zápisu připojit svoje stanovisko nejpozději do pěti pracovních dnů, jinak se má za to, že se zápisem souhlasí.

### **Závaznost ujednání ve stavebním deníku**

Zápisy ve stavebním deníku se nepovažují za změnu smlouvy, ale slouží jako podklad pro vypracování příslušných dodatků a změn smlouvy.

### **Deník víceprací**

Zhotovitel je povinen za stejných podmínek, jak jsou uvedeny pro vedení stavebního deníku, vést pro účely řádné, průběžné a přesné evidence samostatný deník víceprací a změn díla /dále jen deník víceprací/.

Do deníku víceprací zapisuje zhotovitel zejména všechny změny nebo úpravy díla, které se odchylně od projektové dokumentace, a veškeré vícepráce nebo méněpráce, které v průběhu realizace díla vzniknou.

Zhotovitel je povinen vypracovat a do deníku víceprací uvést stručný, ale přesný technický popis víceprací nebo změn díla a jejich podrobný a přesný výkaz výměr a návrh na zvýšení či snížení ceny.

Objednatel se k těmto zápisům vyjadřuje na vyzvání zhotovitele, nejpozději však do pěti pracovních dnů od vyzvání zhotovitelem. Zápis zhotovitele musí obsahovat i odkaz na zápis v řádném stavebním deníku a přesné určení, kde a kdy vícepráce vznikly a z jakého důvodu.

### **Kontrolní dny**

Pro účely kontroly průběhu provádění díla organizuje zhotovitel kontrolní dny v termínech nezbytných pro řádné provádění kontroly, nejméně však dvakrát měsíčně. Zhotovitel je povinen oznámit konání kontrolního dne písemně a nejméně pět dnů před jeho konáním.

Kontrolních dnů jsou povinni se zúčastnit zástupci objednatele včetně osob vykonávajících funkci technického dozoru, autorského dozoru a zástupci zhotovitele.

Vedením kontrolních dnů je pověřen objednatel.

Obsahem kontrolního dne je zejména zpráva zhotovitele o postupu prací v kvalitě prací dle plánu zkoušek a kontrol, kontrola časového harmonogramu a finančního plnění provádění prací, připomínky a podněty osob vykonávajících funkci technického a autorského dozoru a stanovení případných nápravných opatření a úkolů.

Objednatel (TDI) pořizuje z kontrolního dne zápis o jednání, který písemně předá do tří pracovních dnů od konání kontrolního dne zhotoviteli, který obratem zajistí jeho doručení všem zúčastněným současně s pozvánkou na další kontrolní den.

Zhotovitel zapisuje datum konání kontrolního dne a jeho závěry do stavebního deníku.

## **Provádění díla a bezpečnost práce**

### **Pokyny objednatele**

Při provádění díla posupuje zhotovitel samostatně. Zhotovitel se však zavazuje respektovat veškeré pokyny objednatele, týkající se realizace předmětného díla a upozorňující na možné porušování smluvních povinností zhotovitele.

Zhotovitel je povinen upozornit objednatele bez zbytečného odkladu na nevhodnou povahu věcí převzatých od objednatele nebo pokynů daných mu objednatelem k provedení díla, jestliže zhotovitel mohl tuto nevhodnost zjistit při vynaložení odborné péče.

### **Použité materiály a výrobky**

Věci, které jsou potřebné k provedení díla, je povinen opatřit zhotovitel, pokud ve smlouvě o dílo není výslovně uvedeno, že je opatří objednatel.

Zhotovitel se zavazuje a ručí za to, že při realizaci díla nepoužije žádný materiál, o kterém je v době jeho užití známo, že je škodlivý. Pokud tak zhotovitel učiní, je povinen na písemné vyzvání objednatele provést okamžitě nápravu a veškeré náklady s tím spojené nese zhotovitel. Stejně tak se zhotovitel zavazuje, že k realizaci díla nepoužije materiály, které nemají požadovanou certifikaci, je-li pro jejich použití nezbytná podle příslušných předpisů. Veškeré materiály, zboží, apod. dodávané v rámci díla musí být nové a nepoužité, pokud objednatel nestanoví jinak.

Zhotovitel doloží na vyzvání objednatele, nejpozději však v termínu předání a převzetí díla soubor certifikátů rozhodujících materiálů užitých k vybudování díla.

### **Dodržování bezpečnosti a hygieny práce**

Zhotovitel je povinen zajistit při provádění díla dodržení veškerých bezpečnostních opatření a hygienických opatření a opatření vedoucích k požární ochraně prováděného díla, a to v rozsahu a způsobem stanoveným příslušnými předpisy.

Zhotovitel je povinen provést pro všechny své zaměstnance pracující na díle vstupní školení o bezpečnosti a ochraně zdraví při práci a o požární ochraně. Zhotovitel je rovněž povinen průběžně znalosti svých zaměstnanců o bezpečnosti a ochraně zdraví při práci a o požární ochraně obnovovat a kontrolovat.

Zhotovitel je povinen zabezpečit provedení vstupního školení o bezpečnosti a ochraně zdraví při práci a o požární ochraně i u svých poddodavatelů.

Zhotovitel v plné míře zodpovídá za bezpečnost a ochranu zdraví všech osob, které se s jeho vědomím zdržují na staveništi, a je povinen zabezpečit jejich vybavení ochrannými pracovními pomůckami.

Zhotovitel je povinen provádět v průběhu provádění díla vlastní dozor a soustavnou kontrolu nad bezpečností práce a požární ochranou na staveništi.

Zhotovitel je povinen zabezpečit i veškerá bezpečnostní opatření na ochranu osob a majetku mimo prostor staveniště, jsou-li dotčeny prováděním prací na díle (zejména veřejná prostranství nebo komunikace ponechaná v užívání veřejnosti jako např. podchody pod lešením).

Zhotovitel je povinen pravidelně kontrolovat stav sousedících objektů.

Dojde-li k jakémukoliv úrazu při provádění díla nebo při činnostech souvisejících s prováděním díla, je zhotovitel povinen zabezpečit vyšetření úrazu a sepsání příslušného záznamu. Objednatel je povinen poskytnout zhotoviteli nezbytnou součinnost.

## **Dodržování zásad ochrany životního prostředí**

Zhotovitel při provádění díla provede veškerá potřebná opatření, která zamezí nežádoucím vlivům stavby na okolní prostředí (zejména na nemovitosti přiléhající ke staveništi), a je povinen dodržovat veškeré podmínky vyplývající z právních předpisů řešících problematiku vlivu stavby na životní prostředí.

Zhotovitel je povinen vést evidenci o všech druzích odpadů vzniklých z jeho činnosti a vést evidenci o způsobu jejich zneškodňování.

### **Dodržování podmínek rozhodnutí dotčených orgánů a organizací**

Zhotovitel se zavazuje dodržet při provádění díla veškeré podmínky a připomínky vyplývající z územního rozhodnutí a stavebního povolení. Pokud nesplněním těchto podmínek vznikne objednateli škoda, hradí ji zhotovitel v plném rozsahu. Tuto povinnost nemá, prokáže-li, že škodě nemohl zabránit ani v případě vynaložení veškeré možné péče, kterou na něm lze spravedlivě požadovat.

Zhotovitel odpovídá za to, že všichni jeho zaměstnanci byli podrobeni vstupní lékařské prohlídce a že jsou zdravotně způsobilí k práci na díle.

### **Kontrola provádění prací**

Objednatel je oprávněn kontrolovat provádění díla. Zjistí-li objednatel, že zhotovitel provádí dílo v rozporu se svými povinnostmi, je objednatel oprávněn dožadovat se toho, aby zhotovitel odstranil vady vzniklé vadným prováděním a dílo prováděl řádným způsobem. Jestliže zhotovitel tak neučiní ani v přiměřené lhůtě mu k tomu poskytnuté a postup zhotovitele by vedl nepochybně k podstatnému porušení smlouvy, je objednatel oprávněn odstoupit od smlouvy.

Zhotovitel je povinen vyzvat objednatele ke kontrole a prověření prací, které v dalším postupu budou zakryty nebo se stanou nepřístupnými (postačí zápis ve stavebním deníku). Zhotovitel je povinen vyzvat objednatele nejméně pět dnů před termínem, v němž budou předmětné práce zakryty.

Pokud se objednatel ke kontrole přes včasné písemné vyzvání nedostaví, je zhotovitel oprávněn předmětné práce zakrýt. Bude-li v tomto případě objednatel dodatečně požadovat jejich odkrytí, je zhotovitel povinen toto odkrytí provést na náklady objednatele. Pokud se však zjistí, že práce nebyly řádně provedeny, nese veškeré náklady spojené s odkrytím prací, opravou chybného stavu a následným zakrytím zhotovitel.

### **Kvalifikace pracovníků zhotovitele**

Veškeré odborné práce musí vykonávat pracovníci zhotovitele nebo jeho poddodavatelů mající příslušnou kvalifikaci. Doklad o kvalifikaci pracovníků je zhotovitel na požádání objednatele povinen doložit.

### **Odpovědnost zhotovitele za škodu a povinnost nahradit škodu**

Pokud činností zhotovitele dojde ke způsobení škody objednateli nebo třetím osobám z titulu opomenutí, nedbalosti nebo neplněním podmínek vyplývajících ze zákona, technických nebo jiných norem nebo vyplývajících z této smlouvy, je zhotovitel povinen bez zbytečného odkladu tuto škodu napravit a není-li to možné, tak finančně uhradit. Veškeré náklady s tím spojené nese zhotovitel.

Zhotovitel odpovídá i za škodu způsobenou činností těch, kteří pro něj dílo provádějí.

Zhotovitel odpovídá za škodu způsobenou okolnostmi, které mají původ v povaze strojů, přístrojů nebo jiných věcí, které zhotovitel použil nebo hodlal použít při provádění díla.

### **Poddodavatelé**

Podmínky, za kterých je možné pověřit realizací díla jinou osobu.

Zhotovitel je oprávněn pověřit provedením části díla třetí osobu (poddodavatele). V tomto případě však zhotovitel odpovídá za činnost poddodavatele tak, jako by dílo prováděl sám.

Objednatel je oprávněn požadovat po zhotoviteli před uzavřením smlouvy se svým poddodavatelem předložení nabídek alespoň tří různých poddodavatelů na tutéž poddodávku. Přitom má objednatel právo rozhodnout o vyzvání dalších, jím určených poddodavatelů k podání nabídky. O výběru konkrétního poddodavatele rozhodují obě strany společně. V případě, že k dohodě nedojde, rozhoduje o výběru poddodavatelů zhotovitel.

Zhotovitel je povinen zabezpečit ve svých poddodavatelských smlouvách splnění všech povinností vyplývajících zhotoviteli ze smlouvy o dílo.

## **Kontroly, zkoušky a revize**

Kontrolní a zkušební plán stavby

Zhotovitel je povinen před zahájením prací předložit objednateli nebo technickému dozoru objednatele k odsouhlasení plán kontrol a zkoušek.

Objednatel je oprávněn kontrolovat dodržování a plnění postupů podle kontrolního a zkušebního plánu a v případě odchylky postupu zadavatele od tohoto dokumentu požadovat okamžitou nápravu a v případě vážného porušení povinností zhotovitele proti kontrolnímu a zkušebnímu plánu pozastavit provádění prací.

Povinností zhotovitele je zvat zástupce TDI na přejímky všech stavebních konstrukcí před jejich případným zakrytím. Souhrnné vyhodnocení plánu zkoušek a kontrol je zhotovitel povinen předat objednateli při předání díla.

## **Předání a převzetí díla**

### **Organizace předání díla**

Zhotovitel je povinen písemně oznámit objednateli nejpozději 15 dnů předem, kdy bude dílo připraveno k předání a převzetí. Objednatel je pak povinen nejpozději do tří dnů od termínu stanoveného zhotovitelem zahájit přejímací řízení a řádně v něm pokračovat.

Na prvním jednání obě strany dohodnou organizační záležitosti předávacího a přejímacího řízení.

Místem předání a převzetí díla je místo, kde se dílo provádělo.

Objednatel je povinen k předání a převzetí díla přizvat osoby vykonávající funkci technického a autorského dozoru.

Objednatel je oprávněn přizvat k předání a převzetí díla i jiné osoby, jejichž účast pokládá za nezbytnou (např. budoucího uživatele díla).

Zhotovitel je povinen k předání a převzetí díla přizvat své poddodavatele.

### **Protokol o předání a převzetí díla**

O průběhu předávacího a přejímacího řízení pořídí objednatel zápis (protokol).

Povinným obsahem protokolu jsou:

- údaje o zhotoviteli, poddodavatelích a objednateli,
- popis díla, které je předmětem předání a převzetí,
- dohoda o způsobu a termínu vyklizení staveniště,
- termín, od kterého počíná běžet záruční lhůta,
- prohlášení objednatele, zda dílo přejímá nebo nepřejímá.

Obsahuje-li dílo, které je předmětem předání a převzetí, vady nebo nedodělky, musí protokol obsahovat i:

- soupis zjištěných vad a nedodělků,
- dohodu o způsobu a termínech jejich odstranění, popřípadě o jiném způsobu narovnání,
- dohodu o zpřístupnění díla nebo jeho částí zhotoviteli za účelem odstranění vad nebo nedodělků.

V případě, že objednatel odmítá dílo převzít, uvede v protokolu o předání a převzetí díla i důvody, pro které odmítá dílo převzít.

### **Vady a nedodělky**

Objednatel je povinen převzít i dílo, které vykazuje drobné vady a nedodělky, které samy o sobě, ani ve spojení s jinými nebrání řádnému užívání díla.

V protokolu o předání a převzetí uvede objednatel soupis těchto vad a nedodělků včetně způsobu a termínu jejich odstranění.

Nedojde-li mezi oběma stranami k dohodě o termínu odstranění vad a nedodělků, pak platí, že vady a nedodělky musí být odstraněny nejpozději do 30 dnů ode dne předání a převzetí díla.

Zhotovitel je povinen ve stanovené lhůtě odstranit vady nebo nedodělky i v případě, kdy podle jeho názoru za vady a nedodělky neodpovídá. Náklady na odstranění v těchto sporných případech nese až do rozhodnutí soudu zhotovitel.

### **Neúspěšné předání a převzetí**

V případě, že zhotovitel oznámí objednateli, že dílo je připraveno k předání a převzetí a při předávacím a přejímacím řízení se prokáže, že dílo není dokončeno nebo že není ve stavu nezbytném pro předání a převzetí díla, je zhotovitel povinen uhradit objednateli veškeré náklady jemu vzniklé při neúspěšném předávacím a přejímacím řízení. Zhotovitel nese i náklady na organizaci opakovaného řízení.

V případě, že se objednatel přes řádné vyzvání a bez závažného důvodu nedostaví k převzetí a předání díla, nebo předávací a přejímací řízení jiným způsobem zmaří, je objednatel povinen uhradit zhotoviteli veškeré náklady jemu vzniklé při neúspěšném předávacím a přejímacím řízení. Objednatel pak nese i náklady na organizaci opakovaného řízení.

### **Doklady nezbytné k předání a převzetí díla**

Zhotovitel je povinen připravit a doložit u předávacího a přejímacího řízení zejména tyto doklady (vše min. ve dvojím vyhotovení):

- projektovou dokumentaci skutečného provedení díla,
- zápisy a osvědčení o provedených zkouškách použitých materiálů,
- zápisy a výsledky předepsaných měření (radon, CO apod.),
- zápisy a výsledky o vyzkoušení smontovaného zařízení, o provedených revizních a provozních zkouškách (např. tlakové zkoušky, revize elektroinstalace, plynu, tlakové nádoby, komíny apod.),
- zápisy a výsledky o prověření prací a konstrukcí zakrytých v průběhu prací,
- seznam strojů a zařízení, které jsou součástí díla, jejich pasporty, záruční listy, návody k obsluze a údržbě v českém jazyce,
- doklady o likvidaci odpadu,
- geometrický plán, nebo geometrické zaměření stavby,
- fotodokumentaci průběhu stavby na nosiči CD-ROM,
- stavební deník (příp. deníky) a deník víceprací.

Nedoloží-li zhotovitel požadované doklady, nepovažuje se dílo za dokončené a schopné předání.

Tyto doklady slouží při předání a převzetí díla ke kontrole, zda byly splněny podmínky v nich obsažené.

Objednatel je oprávněn při přejímacím a předávacím řízení požadovat provedení dalších dodatečných zkoušek včetně zdůvodnění, proč je požaduje, a s uvedením termínu, do kdy je požaduje provést. Tento požadavek však není důvodem k odmítnutí převzetí díla.

### **Užívání díla**

#### **Předčasné užívání**

Pokud chce objednatel užívat dílo nebo jeho část před úplným dokončením díla, musí se zhotovitelem uzavřít dohodu o předčasném užívání díla, v níž bude uvedeno:

- popis předmětu předčasného užívání, jeho stav v době počátku předčasného užívání a podmínky předčasného užívání,
- závazek(y) objednatele k zajištění bezpečnosti osob a ochrany majetku při předčasném užívání,
- závazek(y) objednatele k provedení takových opatření, která zabrání vlivu předčasného užívání na dokončení zbývajících částí díla

Objednatel je povinen předložit uzavřenou dohodu stavebnímu úřadu a vyžádat si povolení k předčasnému užívání díla, jehož kopii předá objednatel zhotoviteli ihned, nejpozději však do 5 dnů ode dne nabytí právní moci příslušného rozhodnutí.

Zhotovitel není odpovědný za vady vzniklé opotřebením nebo poškozením díla při předčasném užívání díla nebo jeho části, které by bez předčasného užívání nevznikly.

#### **Neoprávněné užívání**

Objednatel nesmí předčasně užívat dílo nebo jeho část, pokud příslušné rozhodnutí stavebního úřadu nenabylo právní moci.

Objednatel ani třetí osoby jednající na základě smluvního vztahu s objednatelem nebo na pokyn objednatele nesmí bez dohody se zhotovitelem cokoli z díla demontovat nebo odvážet. I tento postup se považuje za neoprávněné užívání.

Zhotovitel není odpovědný za vady vzniklé opotřebením nebo poškozením díla při neoprávněném předčasném užívání.

### **Záruka za jakost díla**

#### **Odpovědnost za vady díla**

Zhotovitel odpovídá za vady, jež má dílo v době jeho předání, a dále odpovídá za vady díla zjištěné v záruční době.

Zhotovitel neodpovídá za vady díla, jestliže tyto vady byly způsobeny použitím věcí předaných mu k zpracování objednatelem v případě, že zhotovitel ani při vynaložení odborné péče vhodnost těchto věcí nemohl zjistit nebo na ně upozornil a objednatel na jejich použití trval.

Zhotovitel rovněž neodpovídá za vady způsobené dodržením nevhodných pokynů daných mu objednatelem, jestliže zhotovitel na nevhodnost těchto pokynů písemně upozornil a objednatel na jejich dodržení trval nebo jestli zhotovitel tuto nevhodnost ani při vynaložení odborné péče nemohl zjistit.

Zhotovitel neodpovídá za vady díla, které byly způsobeny objednatelem, třetí osobou nebo vyšší mocí.

### **Délka záruční doby**

Objednatel požaduje dodržení minimální záruční lhůty pro stavební část stavby **60** měsíců.

Záruční lhůta neběží po dobu, po kterou objednatel nemohl předmět díla užívat pro vady díla, za které zhotovitel odpovídá. Pro ty části díla, které byly v důsledku oprávněné reklamace objednatele zhotovitelem opraveny, běží záruční lhůta opětovně od počátku ode dne provedení reklamační opravy.

### **Způsob uplatnění reklamace**

Objednatel je povinen vady písemně reklamovat u zhotovitele bez zbytečného odkladu po jejich zjištění. Oznámení (reklamaci) odešle na adresu zhotovitele uvedenou v oddíle smluvní strany. V reklamaci musí být vady popsány nebo uvedeno, jak se projevují. Dále v reklamaci objednatel uvede, jakým způsobem požaduje sjednat nápravu. Objednatel je oprávněn požadovat:

- odstranění vady dodáním náhradního plnění (u vad materiálů, zařizovacích předmětů, svítidel apod.),
- odstranění vady opravou, je-li vada opravitelná,
- přiměřenou slevu ze sjednané ceny.

Objednatel je oprávněn vybrat si ten způsob, který mu nejlépe vyhovuje.

Právo objednatele vyplývající ze záruky zaniká, pokud objednatel neoznámí vady díla:

- bez zbytečného odkladu poté, kdy je zjistí,
- bez zbytečného odkladu poté, kdy je měl zjistit při vynaložení odborné péče při prohlídce při předání a převzetí díla,
- bez zbytečného odkladu poté, kdy mohly být zjištěny později při vynaložení odborné péče, nejpozději však do konce záruční doby.

Reklamaci lze uplatnit nejpozději do posledního dne záruční lhůty, přičemž i reklamace odeslaná objednatelem v poslední den záruční lhůty se považuje za včas uplatněnou.

### **Podmínky odstranění reklamovaných vad**

Zhotovitel je povinen nejpozději do 10 ti dnů po obdržení reklamace písemně oznámit Objednateli zda reklamaci uznává či neuznává. Pokud tak neučiní, má se za to, že reklamaci objednatele uznává. Vždy však musí písemně sdělit, v jakém termínu nastoupí k odstranění vad(y). Tento termín nesmí být delší než 15 dnů ode dne obdržení reklamace, a to bez ohledu na to, zda zhotovitel reklamaci uznává či neuznává. Nestanoví-li zhotovitel uvedený termín, pak platí lhůta 15 dnů ode dne obdržení reklamace. Současně zhotovitel písemně navrhne, do kterého termínu vadu(y) odstraní.

Zhotovitel je povinen nastoupit neprodleně k odstranění reklamované vady, nejpozději však do 15 dnů po obdržení reklamace, a to i v případě, že reklamaci neuznává.

Nenastoupí-li zhotovitel k odstranění reklamované vady ani do 20 ti dnů po obdržení reklamace, je objednatel oprávněn pověřit odstraněním vady jinou odbornou právníčkou nebo fyzickou osobu. Veškeré takto vzniklé náklady uhradí objednateli zhotovitel.

Prokáže-li se ve sporných případech, že objednatel reklamoval neoprávněně, tzn., že jím reklamovaná vada nevznikla vinou zhotovitele a že se na ni nevztahuje záruční lhůta, resp. že vadu způsobil nevhodným užíváním díla objednatel apod., je objednatel povinen uhradit zhotoviteli veškeré jemu v souvislosti s odstraněním vady vzniklé náklady a smluvní pokutu ve výši 1.000,- Kč za každý den, po který zhotovitel vadu odstraňoval, nejvýše však 50% z hodnoty vzniklých nákladů.

Objednatel je povinen umožnit pracovníkům zhotovitele přístup do prostor nezbytných pro odstranění vady. Pokud tak neučiní, není zhotovitel v prodlení s termínem nastoupení na odstranění vady ani s termínem pro odstranění vady

### **Lhůty pro odstranění reklamovaných vad**

Lhůtu pro odstranění reklamovaných vad sjednají obě smluvní strany podle povahy a rozsahu reklamované vady. Nedojde-li mezi oběma stranami k dohodě o termínu odstranění reklamované vady, platí, že reklamovaná vada musí být odstraněna nejpozději do 30 dnů ode dne uplatnění reklamace objednatelem.

Lhůtu pro odstranění reklamovaných vad označených objednatelem jako havárie sjednají obě smluvní strany podle povahy a rozsahu reklamované vady. Nedojde-li mezi oběma stranami k dohodě o termínu odstranění reklamované vady (havárie) platí, že havárie musí být odstraněna nejpozději do 2 dnů ode dne uplatnění reklamace objednatelem.

O odstranění reklamované vady sepíše objednatel protokol, ve kterém potvrdí odstranění vady nebo uvede důvody, pro které odmítá opravu převzít.

### **Vlastnictví díla a nebezpečí škody na díle**

#### **Vlastnictví díla**

Vlastníkem zhotovovaného díla je od počátku objednatel.

#### **Nebezpečí škody na díle**

Nebezpečí škody na díle nese od počátku zhotovitel, a to až do doby řádného předání a převzetí díla mezi zhotovitelem a objednatelem.

### **Pojištění díla**

#### **Pojištění zhotovitele**

Zhotovitel je povinen být pojištěn proti škodám způsobeným jeho činnostmi včetně možných škod pracovníků zhotovitele, a to až do výše ceny díla. Doklady o pojištění je povinen na požádání předložit objednateli.

#### **Pojištění díla a jiná pojištění**

Zhotovitel je povinen před zahájením prací pojistit dílo proti všem možným rizikům, zejména proti živlům a krádeži, a to až do celkové hodnoty díla. Doklady o pojištění je povinen na požádání předložit objednateli.

Zhotovitel je povinen dále povinen zabezpečit:

- pojištění osob proti úrazu,
- pojištění poddávatelů v rozsahu jejich dodávky,
- povinnosti obou stran při vzniku pojistné události.

Při vzniku pojistné události zabezpečuje veškeré úkony vůči pojistiteli zhotovitel. Objednatel je povinen poskytnout v souvislosti s pojistnou událostí zhotoviteli veškerou součinnost, která je v jeho možnostech. Náklady na pojištění nese zhotovitel a má je zahrnuté ve sjednané ceně.

### **Vyšší moc**

Definice vyšší moci



Za vyšší moc se považují okolnosti mající vliv na dílo, které nejsou závislé na smluvních stranách a které smluvní strany nemohou ovlivnit. Jedná se zejména o válku, mobilizaci, povstání, živelní pohromy apod.

### **Práva a povinnosti při vzniku vyšší moci**

Pokud se provedení předmětu díla za sjednaných podmínek stane nemožným v důsledku vzniku vyšší moci, strana, která se bude chtít na vyšší moc odvolat, požádá druhou stranu o úpravu smlouvy ve vztahu k předmětu, ceně a době plnění. Pokud nedojde k dohodě, má strana, která se důvodně odvolala na vyšší moc, právo odstoupit od smlouvy. Účinnost odstoupení nastává v tomto případě dnem doručení oznámení.

### **Změna smlouvy**

Forma změny smlouvy

Jakákoliv změna smlouvy musí mít písemnou formu a musí být podepsána osobami oprávněnými za objednatele a zhotovitele jednat a podepisovat nebo osobami jimi zmocněnými.

Změny smlouvy se sjednávají jako dodatek ke smlouvě s číselným označením podle pořadového čísla příslušné změny smlouvy.

Zápisy ve stavebním deníku se nepovažují za změnu smlouvy, ale slouží jako podklad pro vypracování příslušných dodatků ke smlouvě.

Předloží-li některá ze smluvních stran návrh na změnu formou písemného dodatku ke smlouvě, je druhá smluvní strana povinna se k návrhu vyjádřit nejpozději do patnácti dnů ode dne následujícího po doručení návrhu dodatku.

### **Převod práv a povinností ze smlouvy**

Zhotovitel je oprávněn převést svoje práva a povinnosti z této smlouvy vyplývající na jinou osobu pouze s písemným souhlasem objednatele.

Objednatel je oprávněn převést svoje práva a povinnosti z této smlouvy vyplývající na jinou osobu pouze s písemným souhlasem zhotovitele.

### **Odstoupení od smlouvy**

#### **Důvody opravňující k odstoupení od smlouvy**

Nastanou-li u některé ze stran skutečnosti bránící řádnému plnění této smlouvy, je povinna to ihned bez zbytečného odkladu oznámit druhé straně a vyvolat jednání zástupců oprávněných k popisu smlouvy.

#### **Způsob odstoupení od smlouvy**

Chce-li některá ze stran od smlouvy odstoupit na základě ujednání ze smlouvy vyplývajících, je povinna svoje odstoupení písemně oznámit druhé straně s uvedením termínu, ke kterému od smlouvy odstupuje. V odstoupení musí být dále uveden důvod, pro který strana od smlouvy odstupuje, a přesná citace toho bodu smlouvy, který jí k takovému kroku opravňuje. Bez těchto náležitostí je odstoupení neplatné.

Nesouhlasí-li jedna ze stran s důvodem odstoupení druhé strany nebo popírá-li jeho existenci, je povinna to písemně oznámit nejpozději do deseti dnů po obdržení oznámení o odstoupení. Pokud tak neučiní, má se za to, že s důvodem odstoupení souhlasí.

### **Právní účinky odstoupení od smlouvy**

Odstoupení od smlouvy nastává dnem doručení písemného oznámení o odstoupení od smlouvy druhé smluvní straně.

### **Důsledky odstoupení od smlouvy**

Odstoupí-li některá ze stran od této smlouvy na základě ujednání z této smlouvy vyplývajících, pak povinnosti obou stran jsou následující:

- zhotovitel provede soupis všech provedených prací oceněný dle způsobu, kterým je stanovena cena díla,
- zhotovitel provede finanční vyčíslení provedených prací, popřípadě poskytnutých záloh a zpracuje „dílčí konečnou fakturu“,
- zhotovitel odveze veškerý svůj nezabudovaný materiál, pokud se strany nedohodnou jinak,

- zhotovitel vyzve objednatele k „dílčímu předání díla“ a objednatel je povinen do tří dnů od obdržení vyzvání zahájit „dílčí přejímací řízení“,
- po dílčím předání provedených prací sjednají obě strany písemné zrušení smlouvy.

Strana, která důvodné odstoupení od smlouvy zapříčinila, je povinna uhradit druhé straně veškeré náklady jí vzniklé z důvodů odstoupení od smlouvy, ušlý zisk a navíc jednorázovou smluvní pokutu ve výši 1% z uzavřené ceny díla.

Tyto všeobecné obchodní podmínky jsou nedílnou součástí smlouvy o dílo.

# REKAPITULACE STAVBY

Kód: 7s-19001-I

**Stavba: Regenerace panelového sídliště Rakovník-Zátiší - I. etapa**

KSO:		CC-CZ:	
Místo:		Datum:	20.8.2020
Zadavatel:		IČ:	
Město Rakovník		DIČ:	
Uchazeč:		IČ:	10442481
Ekostavby Louny s.r.o.		DIČ:	CZ10442481
Projektant:		IČ:	
7s architektonická kancelář s.r.o.		DIČ:	
Zpracovatel:		IČ:	
Kolková		DIČ:	

**Poznámka:**

Soupis prací je sestaven s využitím Cenové soustavy ÚRS. Položky, které pochází z této cenové soustavy, jsou ve sloupci 'Cenová soustava' označeny popisem 'CS ÚRS' a úrovní příslušného kalendářního pololetí. Veškeré další informace vymežující popis a podmínky použití těchto položek z Cenové soustavy, které nejsou uvedeny přímo v soupisu prací, jsou neomezeně dále k dispozici na [www.cs-urs.cz](http://www.cs-urs.cz), sekce Cenové a technické podmínky.

<b>Cena bez DPH</b>			<b>10 898 200,00</b>
	Sazba daně	Základ daně	Výše daně
DPH základní	21,00%	10 898 200,00	2 288 622,00
snížená	15,00%	0,00	0,00
<b>Cena s DPH v CZK</b>			<b>13 186 822,00</b>

# REKAPITULACE OBJEKTŮ STAVBY A SOUPISŮ PRACÍ

Kód: 7s-19001-I

**Stavba:** Regenerace panelového sídliště Rakovník-Zátiší - I. etapa

Místo: Datum: 20.08.2020

Zadavatel: Město Rakovník Projektant: 7s architektonická kancelář

Uchazeč: Ekostavby Louny s.r.o. Zpracovatel:



Kód	Popis	Cena bez DPH [CZK]	Cena s DPH [CZK]	Typ
<b>Náklady stavby celkem</b>		<b>10 898 200,00</b>	<b>13 186 822,00</b>	
<b>1</b>		<b>5 680 323,43</b>	<b>6 873 191,35</b>	<b>STA</b>
001	SO 001 - Příprava staveniště	1 317 575,96	1 594 266,91	Soupis
001.1	Soupis prací - Příprava staveniště	1 317 575,96	1 594 266,91	Soupis
101	SO 101 - Komunikace a zpevněné plochy	4 362 747,47	5 278 924,44	Soupis
101.1	Soupis prací - Komunikace a zpevněné plochy	4 362 747,47	5 278 924,44	Soupis
VON	Vedlejší a ostatní náklady	0,00	0,00	Soupis
VON	Soupis prací - Vedlejší a ostatní náklady	0,00	0,00	Soupis
<b>2</b>		<b>5 217 876,57</b>	<b>6 313 630,65</b>	<b>STA</b>
001	SO 001 - Příprava staveniště	578 101,44	699 502,74	Soupis
001.1	Soupis prací - Příprava staveniště	578 101,44	699 502,74	Soupis
101	SO 101 - Komunikace a zpevněné plochy	2 176 819,64	2 633 951,76	Soupis
101.1	Soupis prací - Komunikace a zpevněné plochy	2 176 819,64	2 633 951,76	Soupis
401	SO 401 - Modernizace stávajícího veřejného osvětlení	1 934 333,97	2 340 544,10	Soupis
401.1	Soupis prací - Modernizace stávajícího veřejného osvětlení	1 934 333,97	2 340 544,10	Soupis
701	SO 701 - Městský mobiliář	62 085,30	75 123,21	Soupis
701.1	Soupis prací - Městský mobiliář	62 085,30	75 123,21	Soupis
VON	Vedlejší a ostatní náklady	466 536,22	564 508,83	Soupis
VON	Soupis prací - Vedlejší a ostatní náklady	466 536,22	564 508,83	Soupis

# KRYCÍ LIST SOUPISU PRACÍ

Stavba:

Regenerace panelového sídliště Rakovník-Zátiší - I. etapa

Objekt:

1

Soupis:

001 - SO 001 - Příprava staveniště

Úroveň 3:

## 001.1 - Soupis prací - Příprava staveniště

KSO:

Místo:

Zadavatel:

Město Rakovník

Uchazeč:

Ekostavby Louny s.r.o.

Projektant:

7s architektonická kancelář s.r.o.

Zpracovatel:

Kolková

Poznámka:

CC-CZ:

Datum: 20.08.2020

IČ:

DIČ:

IČ:

10442481

DIČ:

CZ10442481

IČ:

DIČ:

IČ:

DIČ:

---

**Cena bez DPH**

**1 317 575,96**

	Základ daně	Sazba daně	Výše daně
DPH základní	1 317 575,96	21,00%	276 690,95
DPH snížená	0,00	15,00%	0,00

---

**Cena s DPH**

**v CZK**

**1 594 266,91**

---

# REKAPITULACE ČLENĚNÍ SOUPISU PRACÍ

Stavba: Regenerace panelového sídliště Rakovník-Zátiší - I. etapa

Objekt: 1 - Uznatelné náklady

Soupis: 001 - SO 001 - Příprava staveniště

Úroveň 3:  
**001.1 - Soupis prací - Příprava staveniště**

Místo:

Zadavatel: Město Rakovník

Uchazeč: Ekostavby Louny s.r.o.

Datum: 20.08.2020

Projektant: 7s architektonická kancelář s.r.o.

Zpracovatel: 

Kód dílu - Popis

Cena celkem [CZK]

## Náklady stavby celkem

**1 317 575,96**

HSV - Práce a dodávky HSV

1 317 575,96

1 - Zemní práce

325 103,44

3 - Svislé a kompletní konstrukce

11 143,51

8 - Trubní vedení

2 662,52

9 - Ostatní konstrukce a práce, bourání

933,84

997 - Přesun sutě

977 732,65

# SOUPIS PRACÍ

Stavba: Regenerace panelového sídliště Rakovník-Zátiší - I. etapa

Objekt: 1 - Uznatelné náklady

Soupis: 001 - SO 001 - Příprava staveniště

Úroveň 3:  
**001.1 - Soupis prací - Příprava staveniště**

Místo: Datum: 20.08.2020

Zadavatel: Město Rakovník Projektant: 7s architektonická kancelář s.r.o.

Uchazeč: Ekostavby Louny s.r.o. Zpracovatel:

P Č	Ty p	Kód	Popis	MJ	Množství	J.cena [CZK]	Cena celkem [CZK]	Cenová soustava
--------	---------	-----	-------	----	----------	-----------------	-------------------	--------------------

## Náklady soupisu celkem

**1 317 575,96**

D HSV Práce a dodávky HSV

**1 317 575,96**

D 1 Zemní práce

1	K	113107042	Odstranění podkladů nebo krytů při překopech inženýrských sítí s přemístěním hmot na skládku ve vzdálenosti do 3 m nebo s naložením na dopravní prostředek ručně živých, o tl. vrstvy přes 50 do 100 mm	m2	356,000			CS ÚRS 2019 01
---	---	-----------	---	----	---------	--	--	-------------------

Poznámka k souboru cen:

- Pro volbu cen z hlediska množství se uvažuje každá souvisle odstraňovaná plocha krytu nebo podkladu stejného druhu samostatně. Odstraňuje-li se několik vrstev vozovky najednou, jednotlivé vrstvy se oceňují každá samostatně.
- Ceny jsou určeny pouze pro případy havárií a přeložek.
- Ceny nelze použít v rámci výstavby nových inženýrských sítí.
- Ceny:
  - 7011 až -7013, -7411 až -7413 a -7511 až -7513 lze použít i pro odstranění podkladů nebo krytů ze štěrkopisku, škváry, strusky nebo z mechanicky zpevněných zemín.
  - 7021 až 7025, -7421 až -7425 a -7521 až -7525 lze použít i pro odstranění podkladů nebo krytů ze zemín stabilizovaných vápnem.
  - 7030 až -7034, -7430 až -7434 a -7530 až -7534 lze použít i pro odstranění dlažeb uložených do betonového lože a dlažeb z mozaiky uložených do cementové malty nebo podkladu ze zemín stabilizovaných cementem.
- Ceny lze použít i pro odstranění podkladů nebo krytů opatřených živými postřiky nebo nátěry.
- V cenách nejsou započteny náklady na zarovnání styčných ploch betonových nebo živých podkladů nebo krytů, které se oceňují cenami souboru cen 919 73- Zarovnání styčné plochy části C 01 tohoto ceníku. Množství sutí získané ze zarovnání styčných ploch podkladů nebo krytů se zanedbává.
- Přemístění vybouraného materiálu na vzdálenost přes 3 m se oceňuje cenami souborů cen 997 22-1 Vodorovná doprava sutí.
- Ceny pro odstranění živých podkladů nebo krytů -704 ., -744 . a -754 . nelze použít pro odstranění podkladu nebo krytu frézováním.

VV "vč. 2-5 + výpis + popis TZ"

VV "měřeno CAD"

VV "komunikace"

VV 3560,0/100\*10

356,000

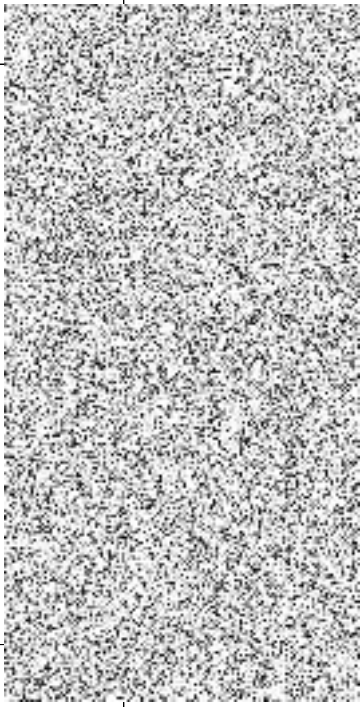
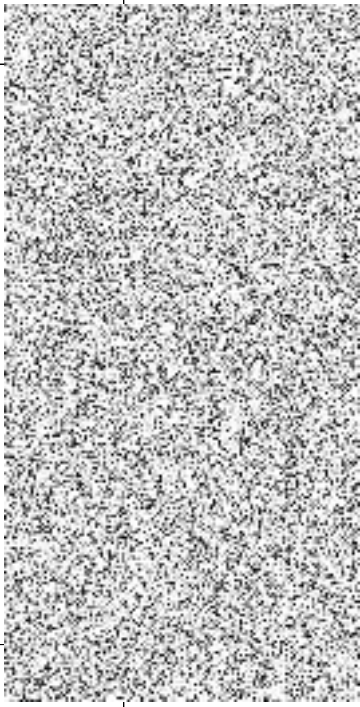
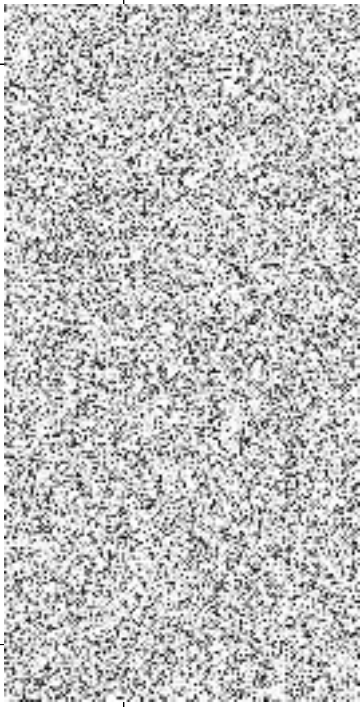
P Č	Typ	Kód	Popis	MJ	Množství	J.cena [CZK]	Cena celkem [CZK]	Cenová soustava	
2	K	113107223	Odstranění podkladů nebo krytů strojně plochy jednotlivě přes 200 m2 s přemístěním hmot na skládku na vzdálenost do 20 m nebo s naložením na dopravní prostředek z kameniva hrubého drceného, o tl. vrstvy přes 200 do 300 mm	m2	3 560,000			CS ÚRS 2019 01	
	PSC		<p>Poznámka k souboru cen: □</p> <p>1. Pro volbu cen z hlediska množství se uvažuje každá souvisle odstraňovaná plocha krytu nebo podkladu stejného druhu samostatně. Odstraňuje-li se několik vrstev vozovky najednou, jednotlivé vrstvy se oceňují každá samostatně. □</p> <p>2. Ceny □</p> <p>a) -7111 až -7113, -7151 až -7153, -7211 až -7213 a -7311 až -7313 lze použít i pro odstranění podkladů nebo krytů ze šterkopisku, škváry, strusky nebo z mechanicky zpevněných zemin, □</p> <p>b) -7121 až 7125, -7161 až -7165, -7221 až -7225 a -7321 až -7325 lze použít i pro odstranění podkladů nebo krytů ze zemin stabilizovaných vápnem, □</p> <p>c) -7130 až -7134, -7170 až -7174, -7230 až -7234 a -7330 až -7334 lze použít i pro odstranění dlažeb uložených do betonového lože a dlažeb z mozaiky uložených do cementové malty nebo podkladu ze zemin stabilizovaných cementem. □</p> <p>3. Ceny lze použít i pro odstranění podkladů nebo krytů opatřených živичnými postřiky nebo nátěry. □</p> <p>4. Ceny odlišené podle tloušťky (např. do 100 mm, do 200 mm) jsou určeny vždy pro celou tloušťku jednotlivých konstrukcí. □</p> <p>5. V cenách nejsou započteny náklady na zarovnání styčných ploch betonových nebo živичných podkladů nebo krytů, které se oceňuje cenami souboru cen 919 73- Zarovnání styčné plochy části C 01 tohoto ceníku. Množství sutí získané ze zarovnání styčných ploch podkladů nebo krytů se zvlášť nevykazuje. □</p> <p>6. Přemístění vybouraného materiálu větší vzdálenost, než je uvedeno, se oceňuje cenami souborů cen 997 22-1 Vodorovná doprava sutí. □</p> <p>7. Ceny -714 . , -718 . , -724 . a -734 . nelze použít pro odstranění podkladu nebo krytu frézováním. □</p>						
	VV		"vč. 2-5 + výpis + popis TZ"						
	VV		"měřeno CAD"						
	VV		"komunikace"						
	VV		3560,0		3 560,000				
3	K	113107242	Odstranění podkladů nebo krytů strojně plochy jednotlivě přes 200 m2 s přemístěním hmot na skládku na vzdálenost do 20 m nebo s naložením na dopravní prostředek živичných, o tl. vrstvy přes 50 do 100 mm	m2	3 204,000			CS ÚRS 2019 01	
	PSC		<p>Poznámka k souboru cen: □</p> <p>1. Pro volbu cen z hlediska množství se uvažuje každá souvisle odstraňovaná plocha krytu nebo podkladu stejného druhu samostatně. Odstraňuje-li se několik vrstev vozovky najednou, jednotlivé vrstvy se oceňují každá samostatně. □</p> <p>2. Ceny □</p> <p>a) -7111 až -7113, -7151 až -7153, -7211 až -7213 a -7311 až -7313 lze použít i pro odstranění podkladů nebo krytů ze šterkopisku, škváry, strusky nebo z mechanicky zpevněných zemin, □</p> <p>b) -7121 až 7125, -7161 až -7165, -7221 až -7225 a -7321 až -7325 lze použít i pro odstranění podkladů nebo krytů ze zemin stabilizovaných vápnem, □</p> <p>c) -7130 až -7134, -7170 až -7174, -7230 až -7234 a -7330 až -7334 lze použít i pro odstranění dlažeb uložených do betonového lože a dlažeb z mozaiky uložených do cementové malty nebo podkladu ze zemin stabilizovaných cementem. □</p> <p>3. Ceny lze použít i pro odstranění podkladů nebo krytů opatřených živичnými postřiky nebo nátěry. □</p> <p>4. Ceny odlišené podle tloušťky (např. do 100 mm, do 200 mm) jsou určeny vždy pro celou tloušťku jednotlivých konstrukcí. □</p> <p>5. V cenách nejsou započteny náklady na zarovnání styčných ploch betonových nebo živичných podkladů nebo krytů, které se oceňuje cenami souboru cen 919 73- Zarovnání styčné plochy části C 01 tohoto ceníku. Množství sutí získané ze zarovnání styčných ploch podkladů nebo krytů se zvlášť nevykazuje. □</p> <p>6. Přemístění vybouraného materiálu větší vzdálenost, než je uvedeno, se oceňuje cenami souborů cen 997 22-1 Vodorovná doprava sutí. □</p> <p>7. Ceny -714 . , -718 . , -724 . a -734 . nelze použít pro odstranění podkladu nebo krytu frézováním. □</p>						
	VV		"vč. 2-5 + výpis + popis TZ"						
	VV		"měřeno CAD"						
	VV		"komunikace"						
	VV		3560,0/100*90		3 204,000				
4	K	113201112	Výtrhání obrub s vybouráním lože, s přemístěním hmot na skládku na vzdálenost do 3 m nebo s naložením na dopravní prostředek silničních ležatých	m	820,000			CS ÚRS 2019 01	



P Č	Typ p	Kód	Popis	MJ	Množství	J.cena [CZK]	Cena celkem [CZK]	Cenová soustava
			<i>Poznámka k souboru cen:</i> 1. Ceny jsou určeny: a) pro vytrhání obrub, obrubníků nebo krajníků jakéhokoliv druhu a velikostí uložených v jakémkoliv loži popř. i s opěrami a vyspárováním jakýmkoliv materiálem, b) pro obruby z dlažebních kostek uložených v jedné řadě. 2. V cenách nejsou započteny náklady na popř. nutné očištění: a) vytrhaných obrubníků nebo krajníků, které se oceňují cenami souboru cen 979 0 . . . Očištění vybouraných obrubníků, krajníků, desek nebo dílců části C 01 tohoto ceníku, b) vytrhaných dlažebních kostek, které se oceňují cenami souboru cen 979 07-11 Očištění vybouraných dlažebních kostek části C 01 tohoto ceníku. 3. Vytrhání obrub ze dvou řad kostek se oceňuje jako dvojnásobné množství vytrhání obrub z jedné řady kostek. 4. Přemístění vybouraných obrub, krajníků nebo dlažebních kostek včetně materiálu z lože a spár na vzdálenost přes 3 m se oceňuje cenami souborů cen 997 22-1 Vodorovná doprava sutí a vybouraných hmot.					
			VV "vč. 2-5 + výpis + popis TZ" VV "měřeno CAD" VV "komunikace" VV 820,0					
			D 3 Svislé a kompletní konstrukce					
5	K	3583251	Bourání vpusti kompletní vč. zaslepení přípojek, odvozu a recyklace	kus	7,000			
			VV "vč. 2-5 + výpis + popis TZ" VV "měřeno CAD" VV "vpust" VV 7					
			D 8 Trubní vedení					
6	K	899201211	Demontáž mříží litinových včetně rámu, hmotnosti jednotlivě do 50 kg	kus	7,000			CS ÚRS 2019 01
			VV "vč. 2-5 + výpis + popis TZ" VV "měřeno CAD" VV 7					
			D 9 Ostatní konstrukce a práce, bourání					
7	K	966008212	Bourání odvodňovacího žlabu s odklizením a uložením vybouraného materiálu na skládku na vzdálenost do 10 m nebo s naložením na dopravní prostředek z betonových příkopových tvárnic nebo desek šířky přes 500 do 800 mm	m	12,000			CS ÚRS 2019 01
			<i>Poznámka k souboru cen:</i> 1. V cenách jsou započteny i náklady na bourání obetonování žlabu a případné bourání betonového lože. 2. V cenách nejsou započteny náklady na zemní práce nutné při rozebírání žlabů. 3. Přemístění vybouraného materiálu na vzdálenost přes 10 m se oceňuje cenami souborů cen 997 22-1 Vodorovné přemístění vybouraných hmot.					
			VV "vč. 2-5 + výpis + popis TZ" VV "měřeno CAD" VV "žlab" VV 12,0					
			D 997 Přesun sutě					
8	K	997013831	Poplatek za uložení stavebního odpadu na skládce (skládkovné) směsného stavebního a demoličního zatříděného do Katalogu odpadů pod kódem 170 904	t	1,100			CS ÚRS 2019 01

P Č	Ty p	Kód	Popis	MJ	Množství	J.cena [CZK]	Cena celkem [CZK]	Cenová soustava
			<p><i>Poznámka k souboru cen:</i> □</p> <p>1. Ceny uvedené v souboru cen je doporučeno upravit podle aktuálních cen místně příslušné skládky odpadů. □</p> <p>2. Uložení odpadů neuvedených v souboru cen se oceňuje individuálně. □</p> <p>3. V cenách je započítán poplatek za ukládání odpadu dle zákona 185/2001 Sb. □</p> <p>4. Případné drcení stavebního odpadu lze ocenit souborem cen 997 00-60 Drcení stavebního odpadu z katalogu 800-6 Demolice objektů. □</p>					
	PSC							
	VV		"vč. 2-5 + výpis + popis TZ"					
	VV		"měřeno CAD"					
	VV		"dle suti"					
	VV		1,1			1,100		
9	K	997221551	Vodorovná doprava suti bez naložení, ale se složením a s hrubým urovnáním ze sypkých materiálů, na vzdálenost do 1 km	t	2 608,750			CS URS 2019 01
			<p><i>Poznámka k souboru cen:</i> □</p> <p>1. Ceny nelze použít pro vodorovnou dopravu suti po železnici, po vodě nebo neobvyklými dopravními prostředky. □</p> <p>2. Je-li na dopravní dráze pro vodorovnou dopravu suti překážka, pro kterou je nutno sut překládat z jednoho dopravního prostředku na druhý, oceňuje se tato doprava v každém úseku samostatně. □</p> <p>3. Ceny 997 22-155 jsou určeny pro sypký materiál, např. kamenivo a hmoty kamenitého charakteru stmelené vápnem, cementem nebo živíci. □</p> <p>4. Ceny 997 22-156 jsou určeny pro drobný kusový materiál (dlažební kostky, lomový kámen). □</p>					
	PSC							
10	K	997221559	Vodorovná doprava suti bez naložení, ale se složením a s hrubým urovnáním Příplatek k ceně za každý další i započatý 1 km přes 1 km	t	52 175,000			CS URS 2019 01
			<p><i>Poznámka k souboru cen:</i> □</p> <p>1. Ceny nelze použít pro vodorovnou dopravu suti po železnici, po vodě nebo neobvyklými dopravními prostředky. □</p> <p>2. Je-li na dopravní dráze pro vodorovnou dopravu suti překážka, pro kterou je nutno sut překládat z jednoho dopravního prostředku na druhý, oceňuje se tato doprava v každém úseku samostatně. □</p> <p>3. Ceny 997 22-155 jsou určeny pro sypký materiál, např. kamenivo a hmoty kamenitého charakteru stmelené vápnem, cementem nebo živíci. □</p> <p>4. Ceny 997 22-156 jsou určeny pro drobný kusový materiál (dlažební kostky, lomový kámen). □</p>					
	PSC							
	VV		2608,75*20 'Přepočtené koeficientem množství			52 175,000		
11	K	997221611	Nakládání na dopravní prostředky pro vodorovnou dopravu suti	t	2 608,750			CS URS 2019 01
			<p><i>Poznámka k souboru cen:</i> □</p> <p>1. Ceny lze použít i pro překládání při lomené dopravě. □</p> <p>2. Ceny nelze použít při dopravě po železnici, po vodě nebo neobvyklými dopravními prostředky. □</p>					
	PSC							
12	K	997221845	Poplatek za uložení stavebního odpadu na skládce (skládkovné) asfaltového bez obsahu dehtu zatříděného do Katalogu odpadů pod kódem 170 302	t	626,560			CS URS 2019 01
			<p><i>Poznámka k souboru cen:</i> □</p> <p>1. Ceny uvedené v souboru cen je doporučeno upravit podle aktuálních cen místně příslušné skládky odpadů. □</p> <p>2. Uložení odpadů neuvedených v souboru cen se oceňuje individuálně. □</p> <p>3. V cenách je započítán poplatek za ukládání odpadu dle zákona 185/2001 Sb. □</p> <p>4. Případné drcení stavebního odpadu lze ocenit cenami souboru cen 997 00-60 Drcení stavebního odpadu z katalogu 800-6 Demolice objektů. □</p>					
	PSC							
	VV		"vč. 2-5 + výpis + popis TZ"					
	VV		"měřeno CAD"					
	VV		"dle suti"					
	VV		"a"					
	VV		(78,32+704,88)/100*80			626,560		
13	K	997221845-N	Poplatek za uložení stavebního odpadu na skládce (skládkovné) - nebezpečný odpad	t	313,280			

P Č	Ty p	Kód	Popis	MJ	Množství	J.cena [CZK]	Cena celkem [CZK]	Cenová soustava
			<i>Poznámka k souboru cen:</i> 1. Ceny uvedené v souboru cen je doporučeno upravit podle aktuálních cen místně příslušné skládky odpadů. 2. Uložení odpadů neuvedených v souboru cen se oceňuje individuálně. 3. V cenách je započítán poplatek za ukládání odpadu dle zákona 185/2001 Sb. 4. Případné drcení stavebního odpadu lze ocenit cenami souboru cen 997 00-60 Drcení stavebního odpadu z katalogu 800-6 Demolice objektů.					
	PSC							
	VV		"vč. 2-5 + výpis + popis TZ"					
	VV		"měřeno CAD"					
	VV		"dle suti"					
	VV		"a"					
	VV		(78,32+704,88)/100*20				156,640	
	VV		"k"					
	VV		1566,4/100*10				156,640	
	VV		Součet				313,280	
14	K	997221855-O	Poplatek za uložení stavebního odpadu na skládce (skládkovné) zeminy, kameniva a betonu zatříděného do Katalogu odpadů pod kódem 170 504 + 170 101	t	1 667,810			
			<i>Poznámka k souboru cen:</i> 1. Ceny uvedené v souboru cen je doporučeno upravit podle aktuálních cen místně příslušné skládky odpadů. 2. Uložení odpadů neuvedených v souboru cen se oceňuje individuálně. 3. V cenách je započítán poplatek za ukládání odpadu dle zákona 185/2001 Sb. 4. Případné drcení stavebního odpadu lze ocenit cenami souboru cen 997 00-60 Drcení stavebního odpadu z katalogu 800-6 Demolice objektů.					
	PSC							
	VV		"vč. 2-5 + výpis + popis TZ"					
	VV		"měřeno CAD"					
	VV		"dle suti"					
	VV		2608,75				2 608,750	
	VV		"a"					
	VV		-(78,32+704,88)				-783,200	
	VV		"vč. 2-5 + výpis + popis TZ"					
	VV		"k"					
	VV		-1566,4/100*10				-156,640	
	VV		"směs"					
	VV		-1,1				-1,100	
	VV		Součet				1 667,810	

# KRYCÍ LIST SOUPISU PRACÍ

Stavba:

Regenerace panelového sídliště Rakovník-Zátiší - I. etapa

Objekt:

1

Soupis:

101 - SO 101 - Komunikace a zpevněné plochy

Úroveň 3:

## 101.1 - Soupis prací - Komunikace a zpevněné plochy

KSO:

Místo:

Zadavatel:

Město Rakovník

Uchazeč:

Ekostavby Louny s.r.o.

Projektant:

7s architektonická kancelář s.r.o.

Zpracovatel:

Kolková

Poznámka:

CC-CZ:

Datum: 20.08.2020

IČ:

DIČ:

IČ:

10442481

DIČ:

CZ10442481

IČ:

DIČ:

IČ:

DIČ:

---

**Cena bez DPH**

**4 362 747,47**

	Základ daně	Sazba daně	Výše daně
DPH základní	4 362 747,47	21,00%	916 176,97
DPH snížená	0,00	15,00%	0,00

---

**Cena s DPH**

**v CZK**

**5 278 924,44**

# REKAPITULACE ČLENĚNÍ SOUPISU PRACÍ

Stavba:

Regenerace panelového sídliště Rakovník-Zátiší - I. etapa

Objekt:

1 - Uznatelné náklady

Soupis:

101 - SO 101 - Komunikace a zpevněné plochy

Úroveň 3:

**101.1 - Soupis prací - Komunikace a zpevněné plochy**

Místo:

Datum: 20.08.2020

Zadavatel:

Město Rakovník

Projektant:

7s architektonická  
kancelář s.r.o.

Uchazeč:

Ekostavby Louny s.r.o.

Zpracovatel:



Kód dílu - Popis

Cena celkem [CZK]

## Náklady stavby celkem

**4 362 747,47**

HSV - Práce a dodávky HSV

**4 362 747,47**

1 - Zemní práce

691 379,75

2 - Zakládání

64 500,10

4 - Vodorovné konstrukce

18 367,78

5 - Komunikace pozemní

2 806 486,15

8 - Trubní vedení

107 586,50

9 - Ostatní konstrukce a práce, bourání

609 653,44

998 - Přesun hmot

64 773,75

# SOUPIS PRACÍ

Stavba:

Regenerace panelového sídliště Rakovník-Zátiší - I. etapa

Objekt:

1 - Uznatelné náklady

Soupis:

101 - SO 101 - Komunikace a zpevněné plochy

Úroveň 3:

## 101.1 - Soupis prací - Komunikace a zpevněné plochy

Místo:

Datum: 20.08.2020

Zadavatel:

Město Rakovník

Projektant:

7s architektonická  
kancelář s.r.o.

Uchazeč:

Ekostavby Louny s.r.o.

Zpracovatel:



P Č	Ty p	Kód	Popis	MJ	Množství	J.cena [CZK]	Cena celkem [CZK]	Cenová soustava
--------	---------	-----	-------	----	----------	-----------------	-------------------	--------------------

### Náklady soupisu celkem

**4 362 747,47**

D HSV Práce a dodávky HSV

**4 362 747,47**

D 1 Zemní práce

1	K	119001401	Dočasné zajištění podzemního potrubí nebo vedení ve výkopišti ve stavu i poloze , ve kterých byla na začátku zemních prací a to s podepřením, vzepřením nebo vyvěšením, příp. s ochranným bedněním, se zřízením a odstraněním zajišťovací konstrukce, s opotřebením hmot potrubí ocelového nebo litinového, imenovitě světlosti DN do 200 mm <i>Poznámka k souboru cen:</i> 1. Ceny nelze použít pro dočasné zajištění potrubí v provozu pod tlakem přes 1 MPa a potrubí nebo jiných vedení v provozu u nichž investor zakazuje použít při vykopávce kovové nástroje nebo nářadí. 2. Ztížení vykopávky v blízkosti vedení, potrubí a stok ve výkopišti nebo podél jeho stěn se oceňuje cenami souboru cen 120 00- . . a 130 00- . . Příplatky za ztížení vykopávky.	m	50,000			CS ÚRS 2019 01
		PSC						
2	K	119001402	Dočasné zajištění podzemního potrubí nebo vedení ve výkopišti ve stavu i poloze , ve kterých byla na začátku zemních prací a to s podepřením, vzepřením nebo vyvěšením, příp. s ochranným bedněním, se zřízením a odstraněním zajišťovací konstrukce, s opotřebením hmot potrubí ocelového nebo litinového, imenovitě světlosti DN přes 200 do 500 mm <i>Poznámka k souboru cen:</i> 1. Ceny nelze použít pro dočasné zajištění potrubí v provozu pod tlakem přes 1 MPa a potrubí nebo jiných vedení v provozu u nichž investor zakazuje použít při vykopávce kovové nástroje nebo nářadí. 2. Ztížení vykopávky v blízkosti vedení, potrubí a stok ve výkopišti nebo podél jeho stěn se oceňuje cenami souboru cen 120 00- . . a 130 00- . . Příplatky za ztížení vykopávky.	m	50,000			CS ÚRS 2019 01
		PSC						
3	K	119001421	Dočasné zajištění podzemního potrubí nebo vedení ve výkopišti ve stavu i poloze , ve kterých byla na začátku zemních prací a to s podepřením, vzepřením nebo vyvěšením, příp. s ochranným bedněním, se zřízením a odstraněním zajišťovací konstrukce, s opotřebením hmot kabelů a kabelových tratí z volně ložených kabelů a to do 3 kabelů	m	50,000			CS ÚRS 2019 01

P Č	Typ	Kód	Popis	MJ	Množství	J.cena [CZK]	Cena celkem [CZK]	Cenová soustava
	PSC		<p><i>Poznámka k souboru cen:</i>□</p> <p>1. Ceny nelze použít pro dočasné zajištění potrubí v provozu pod tlakem přes 1 MPa a potrubí nebo jiných vedení v provozu u nichž investor zakazuje použití při vykopávce kovové nástroje nebo nářadí.□</p> <p>2. Zřízení vykopávky v blízkosti vedení, potrubí a stok ve výkopišti nebo podél jeho stěn se oceňuje cenami souboru cen 120 00- . . a 130 00- . . Příplatky za zřízení vykopávky.□</p>					
4	K	119002121	<p>Pomocné konstrukce při zabezpečení výkopu vodorovné pochozí přechodová lávka délky do 2 m včetně zábradlí zřízení</p> <p><i>Poznámka k souboru cen:</i>□</p> <p>1. V ceně zřízení -2121, -2131, -2411, -3211, -3212, -3213, -3215, -3217, -3121, -3223, -3227 jsou započteny i náklady na opotřebení.□</p> <p>2. V ceně zřízení mobilního oplocení -3211, -3213, -3217, -3223, -3227 je zahrnuto i opotřebení betonové patky, vzpěry, spojky.□</p> <p>3. Položku -2411 lze použít pouze pro šířku výkopu do 1,0 m.□</p> <p>4. V položce -3131 jsou započteny i náklady na dřevěný sloupek.□</p> <p>5. U položek -2311, -4111, -4121 je uvažováno se 100% opotřebením. Bezpečný vlez nebo výlez se zpravidla umísťuje po 20 m délky výkopu.□</p> <p>6. Položky tohoto souboru cen jsou určeny k ocenění pomocných konstrukcí sloužících k zabezpečení výkopů (BOZP) na veřejných prostranstvích (v obcích, na komunikacích apod.). Položky nelze užít k ocenění zařízení staveniště, pokud se toto oceňuje pomocí VRN.□</p>	kus	15,000			CS ÚRS 2019 01
	PSC							
5	K	119002122	<p>Pomocné konstrukce při zabezpečení výkopu vodorovné pochozí přechodová lávka délky do 2 m včetně zábradlí odstranění</p> <p><i>Poznámka k souboru cen:</i>□</p> <p>1. V ceně zřízení -2121, -2131, -2411, -3211, -3212, -3213, -3215, -3217, -3121, -3223, -3227 jsou započteny i náklady na opotřebení.□</p> <p>2. V ceně zřízení mobilního oplocení -3211, -3213, -3217, -3223, -3227 je zahrnuto i opotřebení betonové patky, vzpěry, spojky.□</p> <p>3. Položku -2411 lze použít pouze pro šířku výkopu do 1,0 m.□</p> <p>4. V položce -3131 jsou započteny i náklady na dřevěný sloupek.□</p> <p>5. U položek -2311, -4111, -4121 je uvažováno se 100% opotřebením. Bezpečný vlez nebo výlez se zpravidla umísťuje po 20 m délky výkopu.□</p> <p>6. Položky tohoto souboru cen jsou určeny k ocenění pomocných konstrukcí sloužících k zabezpečení výkopů (BOZP) na veřejných prostranstvích (v obcích, na komunikacích apod.). Položky nelze užít k ocenění zařízení staveniště, pokud se toto oceňuje pomocí VRN.□</p>	kus	15,000			CS ÚRS 2019 01
	PSC							
6	K	119002311	<p>Pomocné konstrukce při zabezpečení výkopu vodorovné pochozí z dřevěných desek tloušťky do 30 mm zřízení</p> <p><i>Poznámka k souboru cen:</i>□</p> <p>1. V ceně zřízení -2121, -2131, -2411, -3211, -3212, -3213, -3215, -3217, -3121, -3223, -3227 jsou započteny i náklady na opotřebení.□</p> <p>2. V ceně zřízení mobilního oplocení -3211, -3213, -3217, -3223, -3227 je zahrnuto i opotřebení betonové patky, vzpěry, spojky.□</p> <p>3. Položku -2411 lze použít pouze pro šířku výkopu do 1,0 m.□</p> <p>4. V položce -3131 jsou započteny i náklady na dřevěný sloupek.□</p> <p>5. U položek -2311, -4111, -4121 je uvažováno se 100% opotřebením. Bezpečný vlez nebo výlez se zpravidla umísťuje po 20 m délky výkopu.□</p> <p>6. Položky tohoto souboru cen jsou určeny k ocenění pomocných konstrukcí sloužících k zabezpečení výkopů (BOZP) na veřejných prostranstvích (v obcích, na komunikacích apod.). Položky nelze užít k ocenění zařízení staveniště, pokud se toto oceňuje pomocí VRN.□</p>	m2	100,000			CS ÚRS 2019 01
	PSC							
7	K	119002312	<p>Pomocné konstrukce při zabezpečení výkopu vodorovné pochozí z dřevěných desek tloušťky do 30 mm odstranění</p>	m2	100,000			CS ÚRS 2019 01
	PSC							

P Č	Typ	Kód	Popis	MJ	Množství	J.cena [CZK]	Cena celkem [CZK]	Cenová soustava
			<p><i>Poznámka k souboru cen:</i>□</p> <p>1. V ceně zřízení -2121, -2131, -2411, -3211, -3212, -3213, -3215, -3217, -3121, -3223, -3227 jsou započteny i náklady na opotřebení.□</p> <p>2. V ceně zřízení mobilního oplocení -3211, -3213, -3217, -3223, -3227 je zahrnuto i opotřebení betonové patky, vzpěry, spojky.□</p> <p>3. Položku -2411 lze použít pouze pro šířku výkopu do 1,0 m.□</p> <p>4. V položce -3131 jsou započteny i náklady na dřevěný sloupek.□</p> <p>5. U položek -2311, -4111, -4121 je uvažováno se 100% opotřebením. Bezpečný vlez nebo výlez se zpravidla umísťuje po 20 m délky výkopu.□</p> <p>6. Položky tohoto souboru cen jsou určeny k ocenění pomocných konstrukcí sloužících k zabezpečení výkopů (BOZP) na veřejných prostranstvích (v obcích, na komunikacích apod.). Položky nelze užít k ocenění zařízení staveniště, pokud se toto oceňuje pomocí VRN.□</p>					
8	K	119003131	Pomocné konstrukce při zabezpečení výkopu svislé výstražná páska zřízení	m	2 200,000			CS ÚRS 2019 01
			<p><i>Poznámka k souboru cen:</i>□</p> <p>1. V ceně zřízení -2121, -2131, -2411, -3211, -3212, -3213, -3215, -3217, -3121, -3223, -3227 jsou započteny i náklady na opotřebení.□</p> <p>2. V ceně zřízení mobilního oplocení -3211, -3213, -3217, -3223, -3227 je zahrnuto i opotřebení betonové patky, vzpěry, spojky.□</p> <p>3. Položku -2411 lze použít pouze pro šířku výkopu do 1,0 m.□</p> <p>4. V položce -3131 jsou započteny i náklady na dřevěný sloupek.□</p> <p>5. U položek -2311, -4111, -4121 je uvažováno se 100% opotřebením. Bezpečný vlez nebo výlez se zpravidla umísťuje po 20 m délky výkopu.□</p> <p>6. Položky tohoto souboru cen jsou určeny k ocenění pomocných konstrukcí sloužících k zabezpečení výkopů (BOZP) na veřejných prostranstvích (v obcích, na komunikacích apod.). Položky nelze užít k ocenění zařízení staveniště, pokud se toto oceňuje pomocí VRN.□</p>					
9	K	119003132	Pomocné konstrukce při zabezpečení výkopu svislé výstražná páska odstranění	m	2 200,000			CS ÚRS 2019 01
			<p><i>Poznámka k souboru cen:</i>□</p> <p>1. V ceně zřízení -2121, -2131, -2411, -3211, -3212, -3213, -3215, -3217, -3121, -3223, -3227 jsou započteny i náklady na opotřebení.□</p> <p>2. V ceně zřízení mobilního oplocení -3211, -3213, -3217, -3223, -3227 je zahrnuto i opotřebení betonové patky, vzpěry, spojky.□</p> <p>3. Položku -2411 lze použít pouze pro šířku výkopu do 1,0 m.□</p> <p>4. V položce -3131 jsou započteny i náklady na dřevěný sloupek.□</p> <p>5. U položek -2311, -4111, -4121 je uvažováno se 100% opotřebením. Bezpečný vlez nebo výlez se zpravidla umísťuje po 20 m délky výkopu.□</p> <p>6. Položky tohoto souboru cen jsou určeny k ocenění pomocných konstrukcí sloužících k zabezpečení výkopů (BOZP) na veřejných prostranstvích (v obcích, na komunikacích apod.). Položky nelze užít k ocenění zařízení staveniště, pokud se toto oceňuje pomocí VRN.□</p>					
10	K	120001101	Příplatek k cenám vykopávek za ztižení vykopávky v blízkosti inženýrských sítí nebo výbušnin v horninách jakékoliv třídy	m3	218,468			CS ÚRS 2019 01



P Č	Typ	Kód	Popis	MJ	Množství	J.cena [CZK]	Cena celkem [CZK]	Cenová soustava				
			<p><i>Poznámka k souboru cen:</i> □</p> <p>1. Cena je určena pro: □</p> <p>a) podzemní vedení procházející odkopávkou nebo prokopávkou, korytem vodoteče, melioračním kanálem nebo uložené ve stěně výkopu při jakémkoliv hloubce vedení pod původním terénem nebo jeho výšce nade dnem výkopu a jakémkoliv jeho směru ke stranám výkopu; □</p> <p>b) výbušniny nezaložené dodavatelem. □</p> <p>2. Cenu lze použít i tehdy, narazí-li se na vedení nebo výbušninu až při vykopávce, a to pro objem výkopu, který je projektantem nebo investorem označen, v němž by toto nebo jiné nepředvídané vedení nebo výbušina mohlo být uloženo. Toto ustanovení neplatí pro objem tř. 6 a 7. □</p> <p>3. Cenu nelze použít pro ztížení vykopávky v blízkosti podzemních vedení nebo výbušnin, u nichž je projektem zakázáno použít při vykopávce kovové nástroje nebo nářadí. Tyto práce se ocení individuálně. □</p> <p>4. Množství ztížení vykopávky v blízkosti: □</p> <p>a) podzemního vedení, jehož půdorysná a výšková plocha: □</p> <p>- je v projektu uvedena, určí se jako objem myšleného hranolu, jehož průřezem je obdélník, jehož horní vodorovná a obě svislé strany jsou ve vzdálenosti 0,5 m a dolní vodorovná strana je ve vzdálenosti 1 m od přilehlého vnějšího lince vedení, příp. jeho obalu a délka se rovná osové délce vedení ve výkopišti nebo délce vedení ve stěně výkopu. Vymezí-li projekt prostor, v němž je nutno při vykopávce postupovat opatrně větší, platí cena pro celý objem výkopku v tomto prostoru. Od takto zjištěného množství se odečítá objem vedení i s příp. se vyskytujícími obalem. □</p> <p>- není v projektu uvedena, avšak která podle projektu nebo podle sdělení investora jsou pravděpodobně ve výkopišti uložena, se rovná objemu výkopu, který je projektem nebo investorem takto označen. □</p> <p>b) výbušniny určí vždy projektant nebo investor, ať je v projektu uvedeno či neuvedeno. □</p> <p>5. Je-li vedení položeno ve výkopišti tak, že se vykopávka v celém výše popsaném objemu nevykopává, např. blízko stěn nebo dna výkopu, oceňuje se ztížení vykopávky jen pro tu část objemu, v níž se vykopávka provádí. □</p> <p>6. Jsou-li ve výkopišti dvě vedení položena tak blízko sebe, že se výše uvedené objemy pro obě vedení pronikají, určí se množství ztížení vykopávky tak, aby se pronik započítal jen jednou. □</p> <p>7. Objem ztížení vykopávky se od celkového objemu výkopu neodečítá. □</p> <p>8. Dočasné zajištění různých podzemních vedení ve výkopišti se oceňuje cenami souboru cen 119 00-14 Dočasné zajištění podzemního potrubí nebo vedení ve výkopišti. □</p> <p>9. Množství jednotek ztížení vykopávky v blízkosti výbušnin nezaložených dodavatelem se určí přiměřeně podle poznámek č. 2 a 4. □</p>									
	PSC											
	VV		"vč. 2-5 + výpis + popis TZ"									
	VV		"měřeno CAD"									
	VV		"25%"									
	VV		"podloží"									
	VV		1428,0*0,3/100*25				107,100					
	VV		"výkop"									
	VV		795,0/100*25				198,750					
	VV		"přípojky"									
	VV		115,26/100*25				28,815					
	VV		"vpust"									
	VV		5,76/100*25				1,440					
	VV		Mezisoučet				336,105					
	VV		-336,105				-336,105					
	VV		336,105/100*65				218,468					
	VV		Součet				218,468					
11	K	121101102	Sejmutí ornice nebo lesní půdy s vodorovným přemístěním na hromady v místě upotřebením nebo na dočasné či trvalé skládky se složením, na vzdálenost přes 50 do 100 m	m3	58,500			CS ÚRS 2019 01				

P Č	Typ p	Kód	Popis	MJ	Množství	J.cena [CZK]	Cena celkem [CZK]	Cenová soustava
			<p><i>Poznámka k souboru cen:</i>□</p> <p>1. V cenách jsou započteny i náklady na příp. nutné naložení sejmuté ornice na dopravní prostředek.□</p> <p>2. V cenách nejsou započteny náklady na odstranění nevhodných přímísenin (kamenů, kořenů apod.); tyto práce se ocení individuálně.□</p> <p>3. Množství ornice odebírané ze skládek se do objemu vykopávek pro volbu cen podle množství nezapočítává. Ceny souboru cen 122 . 0-11 Odkopávky a prokopávky nezapažené, se volí pro ornici odebíranou z projektovaných dočasných skládek;□</p> <p>a) na staveništi podle součtu objemu ze všech skládek,□</p> <p>b) mimo staveniště podle objemu každé skládky zvlášť.□</p> <p>4. Uložení ornice na skládky se oceňuje podle ustanovení v poznámkách č. 1 a 2 k ceně 171 20-1201 Uložení sypaniny na skládky. Složení ornice na hromady v místě upotřebení se neoceňuje.□</p> <p>5. Odebírá-li se ornice z projektované dočasné skládky, oceňuje se její naložení a přemístění podle čl. 3172 Všeobecných podmínek tohoto katalogu.□</p> <p>6. Přemísťuje-li se ornice na vzdálenost větší než 250 m, vzdálenost 50 m se pro určení vzdálenosti vodorovného přemístění neodečítá a ocení se sejmutí a přemístění bez ohledu na ustanovení pozn. č. 1 takto:□</p> <p>a) sejmutí ornice na vzdálenost 50m cenou 121 10-1101;□</p> <p>b) naložení příslušnou cenou souboru cen 167 10- . .□</p> <p>c) vodorovné přemístění cenami souboru cen 162 . 0- . . Vodorovné přemístění výkopku.□</p> <p>7. Sejmutí podorničí se oceňuje cenami odkopávek s přihlédnutím k ustanovení čl. 3112 Všeobecných podmínek tohoto katalogu.□</p>					
	VV		"vč. 2-5 + výpis + popis TZ"					
	VV		585,0*0,1				58,500	
12	K	122202202	Odkopávky a prokopávky nezapažené pro silnice s přemístěním výkopku v příčných profilech na vzdálenost do 15 m nebo s naložením na dopravní prostředek v hornině tř. 3 přes 100 do 1 000 m3	m3	278,460			CS URS 2019 01
			<p><i>Poznámka k souboru cen:</i>□</p> <p>1. Ceny jsou určeny pro vykopávky:□</p> <p>a) příkopů pro silnice a to i tehdy, jsou-li vykopávky příkopů prováděny samostatně,□</p> <p>b) v zemnicích na suchu, jestliže tyto zemníky přímo souvisejí s odkopávkami nebo prokopávkami pro spodní stavbu silnic. Vykopávky v ostatních zemnicích se oceňují podle kapitoly. 3*2 Zemníky Všeobecných podmínek tohoto katalogu.□</p> <p>c) při zahlubování silnic pro mimoúrovňové křížení a pro vykopávky pod mosty provedenými v předepsaném předstihu. Část vykopávky mezi svislými rovinami proloženými vnějšími hranami mostu se oceňují:□</p> <p>- při objemu do 1 000 m3 cenami pro množství do 100 m3□</p> <p>- při objemu přes 1 000 m3 cenami pro množství přes 100 do 1 000 m3.□</p> <p>d) pro sejmutí podorničí s přihlédnutím k ustanovení čl. 3112 Všeobecných podmínek katalogu.□</p> <p>2. Ceny nelze použít pro odkopávky a prokopávky v zapažených prostorech; tyto zemní práce se oceňují podle čl. 3116 Všeobecných podmínek tohoto katalogu.□</p> <p>3. V cenách jsou započteny i náklady na vodorovné přemístění výkopku v příčných profilech na přilehlých svazích a příkopech. Vzdálenosti příčného přemístění se nezahnují do střední vzdálenosti vodorovného přemístění výkopku.□</p> <p>4. Vodorovné přemístění výkopku z výkopště na násypště při jakémkoliv šířce koruny se nepovažuje za vodorovné přemístění výkopku v příčném profilu, je-li při odkopávce nebo prokopávce mezi výkopštěm a násypštěm v příčném profilu dopravní nebo jiný pruh, na němž projekt vylučuje rušení provozu prováděním zemních prací. Takové přemístění výkopku se oceňuje podle čl. 3162 Všeobecných podmínek tohoto katalogu.□</p> <p>5. Přemístění výkopku v příčných profilech na vzdálenost přes 15 m se oceňuje cenami souboru cen 162 .0-1 . Vodorovné přemístění výkopku části A 01 Společné zemní práce tohoto katalogu□</p>					
	VV		"vč. 2-5 + výpis + popis TZ"					
	VV		"měřeno CAD"					
	VV		"podloží"					
	VV		1428,0*0,3/100*65				278,460	
	VV		Součet				278,460	
13	K	122202209	Odkopávky a prokopávky nezapažené pro silnice s přemístěním výkopku v příčných profilech na vzdálenost do 15 m nebo s naložením na dopravní prostředek v hornině tř. 3 Příplatek k cenám za lepivost horniny tř. 3	m3	278,460			CS ÚRS 2019 01

P Č	Ty p	Kód	Popis	MJ	Množství	J.cena [CZK]	Cena celkem [CZK]	Cenová soustava
			<p>Poznámka k souboru cen: □</p> <p>1. Ceny jsou určeny pro vykopávky: □</p> <p>a) příkopů pro silnice a to i tehdy, jsou-li vykopávky příkopů prováděny samostatně, □</p> <p>b) v zemnicích na suchu, jestliže tyto zemníky přímo souvisejí s odkopávkami nebo prokopávkami pro spodní stavbu silnic. Vykopávky v ostatních zemnicích se oceňují podle kapitoly. 3*2 Zemníky Všeobecných podmínek tohoto katalogu. □</p> <p>c) při zahlubování silnic pro mimoúrovňové křížení a pro vykopávky pod mosty provedenými v předepsaném předstihu. Část vykopávky mezi svislými rovinami proloženými vnějšími hranami mostu se oceňují: □</p> <p>- při objemu do 1 000 m3 cenami pro množství do 100 m3 □</p> <p>- při objemu přes 1 000 m3 cenami pro množství přes 100 do 1 000 m3. □</p> <p>d) pro sejmutí podomíči s přihlédnutím k ustanovení čl. 3112 Všeobecných podmínek katalogu. □</p> <p>2. Ceny nelze použít pro odkopávky a prokopávky v zapažených prostorách; tyto zemní práce se oceňují podle čl. 3116 Všeobecných podmínek tohoto katalogu. □</p> <p>3. V cenách jsou započteny i náklady na vodorovné přemístění výkopku v příčných profilech na přilehlých svazích a příkopech. Vzdálenosti příčného přemístění se zahrnují do střední vzdálenosti vodorovného přemístění výkopku. □</p> <p>4. Vodorovné přemístění výkopku z výkopště na násypště při jakémkoliv šířce koruny se nepovažuje za vodorovné přemístění výkopku v příčném profilu, je-li při odkopávce nebo prokopávce mezi výkopštěm a násypštěm v příčném profilu dopravní nebo jiný pruh, na němž projekt vylučuje rušení provozu prováděním zemních prací. Takové přemístění výkopku se oceňuje podle čl. 3162 Všeobecných podmínek tohoto katalogu. □</p> <p>5. Přemístění výkopku v příčných profilech na vzdálenost přes 15 m se oceňuje cenami souboru cen 162 .0-1 . Vodorovné přemístění výkopku části A 01 Společné zemní práce tohoto katalogu □</p>					
	PSC							
14	K	131201102	<p>Hloubení nezapažených jam a zářezů s urovnáním dna do předepsaného profilu a spádu v hornině tř. 3 přes 100 do 1 000 m3</p> <p>Poznámka k souboru cen: □</p> <p>1. Hloubení jam ve stržích a jam pro základy pro příčná a podélná zpevnění dna a břehů pod obrysem výkopu pro koryta vodotečí při lesnicko-technických melioracích (LTM) zejména vykopávky pro konstrukce těles, stupňů, boků, předprahů, prahů, podháněk, výhonů a pro základy zdí, dlažeb, rovnanin, plůtků a hatí se oceňují cenami příslušnými pro objem výkopů do 100 m3, i když skutečný objem výkopu je větší. □</p> <p>2. Ceny lze použít i pro hloubení nezapažených jam a zářezů pro podzemní vedení, jsou-li tyto práce prováděny z povrchu území. □</p> <p>3. Předepisuje-li projekt hloubit jámy popsané v pozn. č. 1 v hornině 5 až 7 bez použití trhavin, oceňuje se toto hloubení □</p> <p>a) v suchu nebo v mokru cenami 138 40-1101, 138 50-1101 a 138 60-1101 Dolamování zapažených nebo nezapažených hloubených vykopávek; □</p> <p>b) v tekoucí vodě při jakémkoliv její rychlosti individuálně. □</p> <p>4. Hloubení nezapažených jam hloubky přes 16 m se oceňuje individuálně. □</p> <p>5. V cenách jsou započteny i náklady na případné nutné přemístění výkopku z výkopště a na přehození výkopku na přilehlém terénu na vzdálenost do 3 m od okraje jámy nebo naložení na dopravní prostředek. □</p> <p>6. Náklady na svislé přemístění výkopku nad 1 m hloubky se určí dle ustanovení článku č. 3161 všeobecných podmínek katalogu. □</p>	m3	516,750		CS URS 2019 01	
	PSC							
	VV		"vč. 2-7 + výpis"					
	VV		"měřeno CAD"					
	VV		795,0/100*65			516,750		
15	K	131201109	<p>Hloubení nezapažených jam a zářezů s urovnáním dna do předepsaného profilu a spádu Příplatek k cenám za lepivost horniny tř. 3</p>	m3	516,750			CS URS 2019 01

P Č	Ty p	Kód	Popis	MJ	Množství	J.cena [CZK]	Cena celkem [CZK]	Cenová soustava
			<p><i>Poznámka k souboru cen:</i> □</p> <p>1. Hloubení jam ve stržích a jam pro základy pro příčná a podélná zpevnění dna a břehů pod obrysem výkopu pro koryta vodotečí při lesnicko-technických melioracích (LTM) zejména vykopávky pro konstrukce těles, stupňů, boků, předprahů, prahů, podháněk, výhonů a pro základy zdí, dlažeb, rovinanin, plůtků a hatí se oceňují cenami příslušnými pro objem výkopů do 100 m3, i když skutečný objem výkopu je větší. □</p> <p>2. Ceny lze použít i pro hloubení nezapažených jam a zářezů pro podzemní vedení, jsou-li tyto práce prováděny z povrchu území. □</p> <p>3. Předepisuje-li projekt hloubit jámy popsané v pozn. č. 1 v hornině 5 až 7 bez použití travin, oceňuje se toto hloubení □</p> <p>a) v suchu nebo v mokru cenami 138 40-1101, 138 50-1101 a 138 60-1101 Dolamování zapažených nebo nezapažených hloubených vykopávek: □</p> <p>b) v tekoucí vodě při jakékoliv její rychlosti individuálně. □</p> <p>4. Hloubení nezapažených jam hloubky přes 16 m se oceňuje individuálně. □</p> <p>5. V cenách jsou započteny i náklady na případné nutné přemístění výkopku ve výkopišti a na přehození výkopku na přilehlém terénu na vzdálenost do 3 m od okraje jámy nebo naložení na dopravní prostředek. □</p> <p>6. Náklady na svislé přemístění výkopku nad 1 m hloubky se určí dle ustanovení článku č. 3161 všeobecných podmínek katalogu. □</p>					
16	K	132201101	<p>Hloubení zapažených i nezapažených rýh šířky do 600 mm s urovnáním dna do předepsaného profilu a spádu v hornině tř. 3 do 100 m3</p> <p><i>Poznámka k souboru cen:</i> □</p> <p>1. V cenách jsou započteny i náklady na přehození výkopku na přilehlém terénu na vzdálenost do 3 m od podélné osy rýhy nebo naložení na dopravní prostředek. □</p> <p>2. Ceny jsou určeny pro rýhy: □</p> <p>a) šířky přes 200 do 300 mm a hloubky do 750 mm, □</p> <p>b) šířky přes 300 do 400 mm a hloubky do 1 000 mm, □</p> <p>c) šířky přes 400 do 500 mm a hloubky do 1 250 mm, □</p> <p>d) šířky přes 500 do 600 mm a hloubky do 1 500 mm. □</p> <p>3. Náklady na svislé přemístění výkopku nad 1 m hloubky se určí dle ustanovení článku č. 3161 všeobecných podmínek katalogu. □</p>	m3	110,400			CS ÚRS 2019 01
	VV		"vč. 2-5 + výpis + popis TZ"					
	VV		"měřeno CAD"					
	VV		"přípojky"					
	VV		80,0*0,6*1,6			76,800		
	VV		"drenáž"					
	VV		280,0*0,3*0,4			33,600		
	VV		Součet			110,400		
17	K	132201109	<p>Hloubení zapažených i nezapažených rýh šířky do 600 mm s urovnáním dna do předepsaného profilu a spádu v hornině tř. 3 Příplatek k cenám za lepivost horniny tř. 3</p> <p><i>Poznámka k souboru cen:</i> □</p> <p>1. V cenách jsou započteny i náklady na přehození výkopku na přilehlém terénu na vzdálenost do 3 m od podélné osy rýhy nebo naložení na dopravní prostředek. □</p> <p>2. Ceny jsou určeny pro rýhy: □</p> <p>a) šířky přes 200 do 300 mm a hloubky do 750 mm, □</p> <p>b) šířky přes 300 do 400 mm a hloubky do 1 000 mm, □</p> <p>c) šířky přes 400 do 500 mm a hloubky do 1 250 mm, □</p> <p>d) šířky přes 500 do 600 mm a hloubky do 1 500 mm. □</p> <p>3. Náklady na svislé přemístění výkopku nad 1 m hloubky se určí dle ustanovení článku č. 3161 všeobecných podmínek katalogu. □</p>	m3	110,400			CS ÚRS 2019 01
	PSC							
18	K	133202011	<p>Hloubení zapažených i nezapažených šachet plocha výkopu do 20 m2 ručním nebo pneumatickým nářadím s případným nutným přemístěním výkopku ve výkopišti v horninách soudržných tř. 3, plocha výkopu do 4 m2</p>	m3	5,760			CS ÚRS 2019 01

P Č	Typ p	Kód	Popis	MJ	Množství	J.cena [CZK]	Cena celkem [CZK]	Cenová soustava	
			<i>Poznámka k souboru cen:</i> 1. V cenách jsou započteny i náklady na převození výkopku na přílehlém terénu na vzdálenost do 5 m od hrany šachty nebo naložení na dopravní prostředek. 2. V cenách 10-2011 až 30-3012 jsou započteny i náklady na svislý přesun horniny po házečkách do 2 metrů.						
	PSC								
	VV		"vč. 2-5 + výpis + popis TZ"						
	VV		"měřeno CAD"						
	VV		"vpust"						
	VV		0,6*0,6*1,6*10			5,760			
19	K	133202019	Hloubení zapažených i nezapažených šachet plocha výkopu do 20 m2 ručním nebo pneumatickým nářadím s případným nutným přemístěním výkopku ve výkopišti v horninách soudržných tř. 3, plocha výkopu Příplatek k cenám za lepidlost horniny tř. 3	m3	5,760			CS ÚRS 2019 01	
			<i>Poznámka k souboru cen:</i> 1. V cenách jsou započteny i náklady na převození výkopku na přílehlém terénu na vzdálenost do 5 m od hrany šachty nebo naložení na dopravní prostředek. 2. V cenách 10-2011 až 30-3012 jsou započteny i náklady na svislý přesun horniny po házečkách do 2 metrů.						
	PSC								
20	K	162601102	Vodorovné přemístění výkopku nebo sypaniny po suchu na obvyklém dopravním prostředku, bez naložení výkopku, avšak se složením bez rozhrnutí z horniny tř. 1 až 4 na vzdálenost přes 4 000 do 5 000 m	m3	911,370			CS ÚRS 2019 01	
			<i>Poznámka k souboru cen:</i> 1. Ceny nelze použít, předepisuje-li projekt přemístit výkopek na místo nepřístupné obvyklým dopravním prostředkům; toto přemístění se oceňuje individuálně. 2. V cenách jsou započteny i náhrady za jízdu loženého vozidla v terénu ve výkopišti nebo na násypišti. 3. V cenách nejsou započteny náklady na rozhrnutí výkopku na násypišti; toto rozhrnutí se oceňuje cenami souboru cen 171 0- . . . Uložení sypaniny do násypů a 171 20-1201 Uložení sypaniny na skládky. 4. Je-li na dopravní dráze pro vodorovné přemístění nějaká překážka, pro kterou je nutno překládat výkopek z jednoho obvyklého dopravního prostředku na jiný obvyklý dopravní prostředek, oceňuje se toto lomené vodorovné přemístění výkopku v každém úseku samostatně příslušnou cenou tohoto souboru cen a překládání výkopku cenami souboru cen 167 10-3 . Nakládání neulehlého výkopku z hromad s ohledem na ustanovení pozn. číslo 5. 5. Přemísťuje-li se výkopek z dočasných skládek vzdálených do 50 m, neoceňuje se nakládání výkopku, i když se provádí. Toto ustanovení neplatí, vylučuje-li projekt použití dozeru. 6. V cenách vodorovného přemístění sypaniny nejsou započteny náklady na dobývku materiálu, tyto se oceňují ve specifikaci.						
	PSC								
	VV		"vč. 2-7 + výpis"						
	VV		"měřeno CAD"						
	VV		"výměna"						
	VV		278,46			278,460			
	VV		"výkop"						
	VV		516,75			516,750			
	VV		"vpust"						
	VV		5,76			5,760			
	VV		"drenáž"						
	VV		280,0*0,3*0,4			33,600			
	VV		"přípojky"						
	VV		80,0*0,6*1,6			76,800			
	VV		Součet			911,370			
21	K	171101105	Uložení sypaniny do násypů s rozprostřením sypaniny ve vrstvách a s hrubým urovněním zhutněných s uzavřením povrchu násypu z hornin soudržných s předepsanou mírou zhutnění v procentech výsledků zkoušek Proctor-Standard (dále jen PS) na 103 % PS	m3	204,750			CS ÚRS 2019 01	

P Č	Typ p	Kód	Popis	MJ	Množství	J.cena [CZK]	Cena celkem [CZK]	Cenová soustava	
			<p><i>Poznámka k souboru cen:</i></p> <p>1. Ceny lze použít i pro sypaniny odebírané z hald, pro hlušinu apod.</p> <p>2. Cenu 20-1101 lze použít i pro:</p> <p>a) rozprostření zbylého výkopu na místě po zásypu jam a rýh pro podzemní vedení a zářezů pro podzemní vedení; toto množství se určí v m3 uloženého výkopku, měřeného v rostlém stavu,</p> <p>b) uložení výkopku do násypů pod vodou.</p> <p>3. Ceny lze použít i pro uložení sypaniny s předepsaným zhuštěním na trvalé skládky, do koryt vodotečí a do prohlubní terénu.</p> <p>4. Cenu 10-1131 lze použít i pro ukládání sypaniny z hornin nesoudržných i soudržných společně bez možnosti jejich rozřídění.</p> <p>5. Ceny -1121 a -1131 lze použít jen tehdy, jestliže objem násypů, oceňovaných těmito cenami, měřený podle ustanovení čl. 3571 Všeobecných podmínek katalogu nepřesáhne 100 000 m3 na objektu. Násypy, jejichž součet objemů přesáhne 100 000 m3 na objektu, se ocení individuálně.</p> <p>6. Ceny jsou určeny pro míru zhuštění určenou projektem:</p> <p>a) pro ceny -1101 až -1105 v % výsledku zkoušky PS,</p> <p>b) pro ceny -1111 a -1112 relativní ulehlosti l(d),</p> <p>c) pro ceny -1121 a -1131 stanovením technologie.</p> <p>7. Ceny nelze použít:</p> <p>a) pro uložení sypaniny do hrází; uložení netříděné sypaniny do hrází se oceňuje cenami souboru cen 171 uložení netříděných sypanin do hrází části A 03, případně cenovými normativy podle části A 31,</p> <p>b) pro uložení sypaniny do ochranných valů nebo těch jejich částí, jejichž šířka je menší než 3 m. Toto uložení se oceňuje cenami souboru cen 175 10-11 Obsyp objektů.</p> <p>8. Cena 20-1101 neplatí pro uložení výkopku nebo ornice při vykopávkách pro podzemní vedení podél hrany výkopu, z něhož byl výkopek získán a to ani tehdy, jestliže se výkopek po vyhození z výkopiště na povrch území ještě dále přemísťuje na hromady . podél výkopu.</p> <p>9. Horninami soudržnými se rozumějí takové horniny, u nichž zdrojem pevnosti jsou molekulární a chemické vazby mezi částicemi horniny. Jde o horniny, které jsou schopny plastických deformací.</p> <p>10. Horninami nesoudržnými se rozumějí horniny, u nichž hlavním zdrojem pevnosti ve smyku je pouze tření mezi jednotlivými oddělenými pevnými částicemi horniny.</p> <p>11. Horninami sypkými se rozumějí horniny III. skupiny podle ČSN 72 1002 se zrnem do 125 mm. Množství zrn velikosti přes 125 mm může být nejvýše 5 % objemu.</p> <p>12. Horninami kamenitými se rozumějí nestmelené úlomkovité horniny skalní a sypké se zrny přes 125 mm. Množství zrn velikosti přes 125 mm musí být vyšší než 5 % objemu.</p> <p>13. Ceny pro uložení soudržných hornin lze použít, jestliže jejich přirozená vlhkost při ukládání do násypu není vyšší než 2 % optimální vlhkosti dle zkoušky PS na neredukovaný materiál. Je-li vlhkost při ukládání sypaniny do násypu vyšší, ocení se uložení sypaniny individuálně.</p> <p>14. Zajišťuje-li se předepsané zhuštění násypu přesypáním podle čl. 120 ČSN 73 3050, ocení se odstranění přesypané části cenami 122 . 0-71 Odkopávky nebo prokopávky při pozemkových úpravách</p>						
	PSC								
	VV		"vč. 2-5 + výpis + popis TZ"						
	VV		"měřeno CAD"						
	VV		"násyp"						
	VV		225,0/100*65			146,250			
	VV		"dodatečný násyp"						
	VV		90,0/100*65			58,500			
	VV		Součet			204,750			
22	K	171151101	Hutnění boků násypů z hornin soudržných a sypkých pro jakýkoliv sklon, délku a míru zhuštění svahu	m2	500,000			CS URS 2019 01	
	VV		"vč. 2-5 + výpis + popis TZ"						
	VV		"měřeno CAD"						
	VV		"svah"						
	VV		500,0			500,000			
23	K	171201201	Uložení sypaniny na skládky	m3	911,370			CS URS 2019 01	

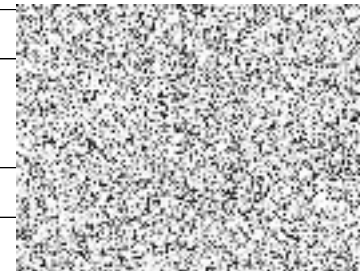

P Č	Ty p	Kód	Popis	MJ	Množství	J.cena [CZK]	Cena celkem [CZK]	Cenová soustava
			<p><i>Poznámka k souboru cen:</i> □</p> <p>1. <i>Cena -1201 je určena i pro:</i> □</p> <p>a) <i>uložení výkopku nebo ornice na dočasné skládky předepsané projektem tak, že na 1 m2 projektem určené plochy této skládky připadá přes 2 m3 výkopku nebo ornice; v opačném případě se uložení neoceňuje. Množství výkopku nebo ornice připadající na 1 m2 skládky se určí jako podíl množství výkopku nebo ornice, měřeného v rostlém stavu a projektem určené plochy dočasné skládky;</i> □</p> <p>b) <i>zасыпání koryt vodotečí a prohlubní v terénu bez předepsaného zhuštění sypaniny;</i> □</p> <p>c) <i>uložení výkopku pod vodou do prohlubní ve dně vodotečí nebo nádrží.</i> □</p> <p>2. <i>Cenu -1201 nelze použít pro uložení výkopku nebo ornice:</i> □</p> <p>a) <i>při vykopávkách pro podzemní vedení podél hrany výkopu, z něhož byl výkopek získán, a to ani tehdy, jestliže se výkopek po vyhození z výkopu na povrch území ještě dále přemísťuje na hromady podél výkopu;</i> □</p> <p>b) <i>na dočasné skládky, které nejsou předepsány projektem;</i> □</p> <p>c) <i>na dočasné skládky předepsané projektem tak, že na 1 m2 projektem určené plochy této skládky připadají nejvýše 2 m3 výkopku nebo ornice (viz. též poznámku č. 1 a);</i> □</p> <p>d) <i>na dočasné skládky, oceňuje-li se cenou 121 10-1101 Sejmutí ornice nebo lesní půdy do 50 m, nebo oceňuje-li se vodorovné přemístění výkopku do 20 m a 50 m cenami 162 20-1101, 162 20-1102, 162 20-1151 a 162 20-1152. V těchto případech se uložení výkopku nebo ornice na dočasnou skládku neoceňuje.</i> □</p> <p>e) <i>na trvalé skládky s předepsaným zhuštěním; toto uložení výkopku se oceňuje cenami souboru cen 171 . 0- . . Uložení sypaniny do násypů.</i> □</p> <p>3. <i>V ceně -1201 jsou započteny i náklady na rozprostření sypaniny ve vrstvách s hrubým urovnáním na skládce.</i> □</p> <p>4. <i>V ceně -1201 nejsou započteny náklady na získání skládek ani na poplatky za skládku.</i> □</p> <p>5. <i>Množství jednotek uložení výkopku (sypaniny) se určí v m3 uloženo výkopku (sypaniny), v rostlém stavu zpravidla ve výkopišti.</i> □</p>					
24	K	171201211	<p>Poplatek za uložení stavebního odpadu na skládce (skládkovné) zeminy a kameniva zaříděného do Katalogu odpadů pod kódem 170 504</p> <p><i>Poznámka k souboru cen:</i> □</p> <p>1. <i>Ceny uvedené v souboru cen lze po dohodě upravit podle místních podmínek.</i> □</p>	t	1 549,329			CS URS 2019 01
	PSC							
	VV		911,37*1,7 'Přepočtené koeficientem množství		1 549,329			
25	K	174101101	<p>Zásyp sypaninou z jakékoliv horniny s uložení výkopku ve vrstvách se zhuštěním jam, šachet, rýh nebo kolem objektů v těchto vykopávkách</p>	m3	48,000			CS URS 2019 01

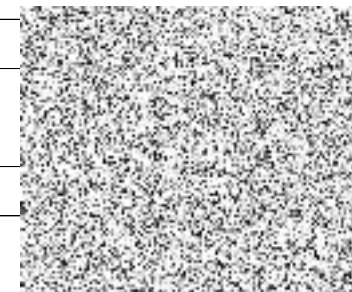

P Č	Typ p	Kód	Popis	MJ	Množství	J.cena [CZK]	Cena celkem [CZK]	Cenová soustava	
			<p><i>Poznámka k souboru cen:</i></p> <p>1. Ceny 174 10- . . . jsou určeny pro zhutněné zásypy s mírou zhutnění:</p> <p>a) z hornin soudržných do 100 % PS,</p> <p>b) z hornin nesoudržných do l(d) 0,9,</p> <p>c) z hornin kamenitých pro jakoukoliv míru zhutnění.</p> <p>2. Je-li projektem předepsáno vyšší zhutnění, podle bodu a) a b) poznámky č 1., ocení se zásyp individuálně.</p> <p>3. Ceny nelze použít pro zásyp rýh pro drenážní trativody pro lesnicko-technické meliorace a zemědělské. Zásyp těchto rýh se oceňuje cenami souboru cen 174 20-3 . části A 03 Zemní práce pro objekty oborů 831 až 833. Nezhutněný zásyp odvodňovacích kanálů z betonových a železobetonových trub v polních a lučních tratích se oceňuje cenou -1101 Zásyp sypaninou rýh bez ohledu na šířku kanálu; cena obsahuje i náklady na ruční nezhutněný zásyp výšky do 200 mm nad vrchol potrubí.</p> <p>4. V cenách 10-1101, 10-1103, 20-1101 a 20-1103 je započteno přemístění sypaniny ze vzdálenosti 10 m od kraje výkopu nebo zasypávaného prostoru, měřeno k těžišti skládky.</p> <p>5. V ceně 10-1102 je započteno přemístění sypaniny ze vzdálenosti 15 m od hrany zasypávaného prostoru, měřeno k těžišti skládky.</p> <p>6. Objem zásypu je rozdíl objemu výkopu a objemu do něho vestavěných konstrukcí nebo uložených vedení i s jejich obklady a podklady (tento objem se nazývá objemem horniny vytlačené konstrukcí). Objem potrubí do DN 180, příp. i s obalem, se od objemu zásypu neodečítá. Pro stanovení objemu zásypu se od objemu výkopu odečítá i objem obsypu potrubí oceňovaný cenami souboru cen 175 10-11 Obsyp potrubí, přichází-li v úvahu .</p> <p>7. Odklizení zbylého výkopku po provedení zásypu zářezů se šikmými stěnami pro podzemní vedení nebo zásypu jam a rýh pro podzemní vedení se oceňuje, je-li objem zbylého výkopku:</p> <p>a) do 1 m3 na 1 m vedení a jedná se o výkopek neulehlý - cenami souboru cen 167 10-110 Nakládání výkopku nebo sypaniny a 162 . 0-1 . Vodorovné přemístění výkopku. V případě, že se jedná o výkopek ulehlý - rozpojení a naložení výkopku cenami souboru cen 122 . 0-1 . souboru cen 162 . 0-1 . Vodorovné přemístění výkopku;</p> <p>b) přes 1 m3 na 1 m vedení, jestliže projekt předepíše, že se zbylý výkopek bude odklízet zároveň s prováděním vykopávky, pouze přemístění výkopku cenami souboru cen 162 . 0-1 . Vodorovné přemístění výkopku. Při zmíněném objemu zbylého výkopku se neoceňuje ani naložení ani rozpojení výkopku. Jestliže se zbylý výkopek neodklízí, nýbrž rozprostírá podél výkopu a nad výkopem, platí poznámka č. 8.</p> <p>8. Rozprostření zbylého výkopku podél výkopu a nad výkopem po provedení zásypů zářezů se šikmými stěnami pro podzemní vedení nebo zásypu jam a rýh pro podzemní vedení se oceňuje:</p> <p>a) cenou 171 20-1101 Uložení sypaniny do nezhutněných násypů, není-li projektem předepsáno zhutnění rozprostřeného zbylého výkopku,</p> <p>b) cenou 171 10-1111 Uložení sypaniny do násypů z hornin sypkých, je-li předepsáno zhutnění rozprostřeného zbylého výkopku, a to v objemu vypočteném podle poznámky č.6, příp. zmenšeném o objem výkopku, který byl již odklizen.</p> <p>9. Míru zhutnění předepisuje projekt.</p>						
	PSC								
	VV		"vč. 2-5 + výpis + popis TZ"						
	VV		"měřeno CAD"						
	VV		"přípojky"						
	VV		76,8-28,8				48,000		
	D	2	Zakládání						
26	K	2127522-D	Trativody z drenážních trubek se zřízením šterkopicového lože pod trubky a s jejich obsypem v průměrném celkovém množství do 0,15 m3/m v otevřeném výkopu z trubek plastových flexibilních D přes 160 do 200 mm	m	280,000				
	VV		"vč. 2-5 + výpis + popis TZ"						
	VV		"měřeno CAD"						
	VV		280,0				280,000		
27	K	215901101	Zhutnění podloží pod násypy z rostlé horniny tř. 1 až 4 z hornin soudržných do 92 % PS a nesoudržných sypkých relativní ulehlosti l(d) do 0,8	m2	3 570,000			CS URS 2019 01	





P Č	Ty p	Kód	Popis	MJ	Množství	J.cena [CZK]	Cena celkem [CZK]	Cenová soustava	
			<i>Poznámka k souboru cen:</i> 1. Cena je určena pro zhutnění ploch vodorovných nebo ve sklonu do 1 : 5, je-li předepsáno zhutnění do hloubky 0,7 m od pláňe. 2. Cenu nelze použít pro zhutnění podloží z hornin konzistence kašovitě až tekoucí. 3. Míru zhutnění podloží předepisuje projekt. 4. Množství jednotek se určí v m2 půdorysné plochy zhutněného podloží.						
	PSC								
	VV		"hutnění 45MPa"						
	VV		"vč. 2-5 + výpis + popis TZ"						
	VV		"měřeno CAD"						
	VV		"vozovky"						
	VV		1555,0			1 555,000			
	VV		"odstavné plochy"						
	VV		2015,0			2 015,000			
	VV		Součet			3 570,000			
D	4		<b>Vodorovné konstrukce</b>						
28	K	451573111	Lože pod potrubí, stoky a drobné objekty v otevřeném výkopu z písku a štěrkopísku do 63 mm	m3	28,800			CS ÚRS 2019 01	
			<i>Poznámka k souboru cen:</i> 1. Ceny -1111 a -1192 lze použít i pro zřízení sběrných vrstev nad drenážními trubkami. 2. V cenách -5111 a -1192 jsou započteny i náklady na prohození výkopku získaného při zemních pracích.						
	PSC								
	VV		"vč. 2-5 + výpis + popis TZ"						
	VV		"vč. obsypu"						
	VV		"přípojky"						
	VV		80,0*0,6*0,6			28,800			
D	5		<b>Komunikace pozemní</b>						
29	K	561121114	Zřízení podkladu nebo ochranné vrstvy vozovky z mechanicky zpevněné zeminy MZ bez přidání pojiva nebo vylepšovacího materiálu, s rozprostřením, vlhčením, promísením a zhutněním, tloušťka po zhutnění 300 mm	m2	928,200			CS ÚRS 2019 01	
			<i>Poznámka k souboru cen:</i> 1. Ceny lze použít i v případě, že se zrnitost zeminy zlepší nakupovaným materiálem, který se oceňuje ve specifikaci. Pro přesun hmot se v tomto případě uvažuje hmotnost materiálu ve specifikaci. 2. V cenách nejsou započteny náklady na opatření zeminy a její přemístění k místu zabudování, které se oceňují cenami katalogu 800-1 Zemní práce. 3. V cenách nejsou započteny náklady na případné zatravnění, které se oceňují cenami části A02 katalogu 823-1 Plochy a úprava území.						
	PSC								
	VV		"vč. 2-5 + výpis + popis TZ"						
	VV		"měřeno CAD"						
	VV		"výměna podloží"						
	VV		1428,0/100*65			928,200			
30	M	583312	Náhrada nevyhovujícího podloží novou nezámrznou vrstvou vč. dovozu a hutnění - Edef2 30 Mpa	t	542,997				
	VV		928,2*0,585 Přepočtené koeficientem množství			542,997			
31	K	564861111	Podklad ze štěrkodrti ŠD s rozprostřením a zhutněním, po zhutnění tl. 200 mm	m2	1 555,000			CS ÚRS 2019 01	
	VV		"ČSN 73 6126-1"						
	VV		"ŠDA"						
	VV		"vč. 2-5 + výpis + popis TZ"						
	VV		"měřeno CAD"						

P Č	Typ p	Kód	Popis	MJ	Množství	J.cena [CZK]	Cena celkem [CZK]	Cenová soustava
	VV		"vozovky D1-N-6-V-PIII"					
	VV		1555,0		1 555,000			
32	K	564871111	Podklad ze šterkodrti ŠD s rozprostřením a zhutněním, po zhutnění tl. 250 mm	m2	2 015,000			CS ÚRS 2019 01
	VV		"vč. 2-5 + výpis + popis TZ"					
	VV		"měřeno CAD"					
	VV		"odstavné plochy D2-D-1-VI-PIII"					
	VV		" D2-D-1-VI-PIII "					
	VV		2015,0		2 015,000			
33	K	565145111	Asfaltový beton vrstva podkladní ACP 16 (obalované kamenivo střednězrné - OKS) s rozprostřením a zhutněním v pruhu šířky do 3 m, po zhutnění tl. 60 mm	m2	1 555,000			CS ÚRS 2019 01
	PSC		<i>Poznámka k souboru cen:</i> 1. ČSN EN 13108-1 připouští pro ACP 16 pouze tl. 50 až 80 mm.□					
	VV		"ČSN EN 13108-1, ČSN 73 6121"					
	VV		"vč. 2-5 + výpis + popis TZ"					
	VV		"měřeno CAD"					
	VV		"vozovky D1-N-6-V-PIII"					
	VV		1555,0		1 555,000			
34	K	567122111	Podklad ze směsi stmelené cementem SC bez dilatačních spár, s rozprostřením a zhutněním SC C 8/10 (KSC I), po zhutnění tl. 120 mm	m2	1 555,000			CS ÚRS 2019 01
	PSC		<i>Poznámka k souboru cen:</i> 1. V cenách jsou započteny i náklady na ošetření povrchu podkladu vodou.□ 2. V cenách 567 1.-4 jsou započteny i náklady postřik proti odpařování vody.□ 3. V cenách nejsou započteny náklady na: a) příp. postřik, který se oceňuje cenou 919 74-8111 Postřik popř. zdrsnění povrchu cementobetonového krytu nebo podkladu ochrannou emulzí,□ b) zřízení dilatačních spár a jejich vyplnění; tyto práce se oceňují cenami souborů cen 919 11-1 Řezání dilatačních spár, 919 12-. Těsnění dilatačních spár a 919 13 Vyztužení dilatačních spár.□					
	VV		"ČSN 73 6124-1"					
	VV		"vč. 2-5 + výpis + popis TZ"					
	VV		"měřeno CAD"					
	VV		"vozovky D1-N-6-V-PIII"					
	VV		1555,0		1 555,000			
35	K	573211107	Postřik spojovací PS bez posypu kamenivem z asfaltu silničního, v množství 0,30 kg/m2	m2	1 555,000			CS ÚRS 2019 01
	VV		"PS-E 0,3 kg/m2"					
	VV		"ČSN 73 6129"					
	VV		"vč. 2-5 + výpis + popis TZ"					
	VV		"měřeno CAD"					
	VV		"vozovky D1-N-6-V-PIII"					
	VV		1555,0		1 555,000			
36	K	573231106	Postřik spojovací PS bez posypu kamenivem ze silniční emulze, v množství 0,30 kg/m2	m2	1 555,000			CS ÚRS 2019 01
	VV		"PS-A 0,3 kg/m2"					
	VV		"ČSN 73 6129"					
	VV		"vč. 2-5 + výpis + popis TZ"					
	VV		"měřeno CAD"					
	VV		"vozovky D1-N-6-V-PIII"					
	VV		1555,0		1 555,000			

P Č	Ty p	Kód	Popis	MJ	Množství	J.cena [CZK]	Cena celkem [CZK]	Cenová soustava
37	K	577134111	Asfaltový beton vrstva obrusná ACO 11 (ABS) s rozprostřením a se zhuštěním z nemodifikovaného asfaltu v pruhu šířky do 3 m tř. I, po zhuštění tl. 40 mm <i>Poznámka k souboru cen:</i> 1. ČSN EN 13108-1 připouští pro ACO 11 pouze tl. 35 až 50 mm.	m2	1 555,000			CS URS 2019 01
	PSC		"ČSN EN 13108-1, ČSN 73 6121" "vč. 2-5 + výpis + popis TZ" "měřeno CAD" "vozovky D1-N-6-V-PIII" 1555,0		1 555,000			
38	K	596212233	Kladení dlažby z betonových zámkových dlaždic pozemních komunikací s ložem z kameniva těžného nebo drceného tl. do 50 mm, s vyplněním spár, s dvojitým hutněním vibrováním a se smetením přebytečného materiálu na krajnici tl. 80 mm skupiny C, pro plochy přes 300 m2 <i>Poznámka k souboru cen:</i> 1. Pro volbu cen dlažeb platí toto rozdělení: Skupina A: dlažby z prvků stejného tvaru, Skupina B: dlažby z prvků dvou a více tvarů, nebo z obrazců o ploše jednotlivě do 100 m2, Skupina C: dlažby oboukoutových tvarů (oblouky, kruhy, apod.). 2. V cenách jsou započteny i náklady na dodání hmot pro lože a na dodání materiálu na výplň spár. 3. V cenách nejsou započteny náklady na dodání zámkové dlažby, které se oceňuje ve specifikaci; ztratné lze dohodnout u plochy a) do 100 m2 ve výši 3 %, b) přes 100 do 300 m2 ve výši 2 %, c) přes 300 m2 ve výši 1 %. 4. Část lože přesahující tloušťku 50 mm se oceňuje cenami souboru cen 451 ...9 Příplatek za každých dalších 10 mm tloušťky podkladu nebo lože.	m2	2 015,000			CS ÚRS 2019 01
	PSC		"vč. 2-5 + výpis + popis TZ" "měřeno CAD" "odstavné plochy D2-D-1-VI-PIII" 2015,0 Součet		2 015,000 2 015,000			
39	M	59245109-D	dlažba skladebná betonová pro komunikace tl.8 cm přírodní ČSN 73 6131	m2	2 035,150			
	VV		2015*1,01 'Přepočtené koeficientem množství		2 035,150			
D		8	Trubní vedení					
40	K	871355221	Kanalizační potrubí z tvrdého PVC v otevřeném výkopu ve sklonu do 20 %, hladkého plnostěnného jednovrstvého, tuhost třídy SN 8 DN 200 <i>Poznámka k souboru cen:</i> 1. V cenách jsou započteny i náklady na dodání trub včetně gumového těsnění. 2. Použití trub dle tuhostí: a) třída SN 4: kanalizační sítě, přípojky, odvodňování pozemků s výškou krytí až 4 m b) třída SN 8: kanalizační sítě v nestandardních podmínkách uložení, vysoké teplotní a mechanické zatížení s výškou krytí do 8 m c) SN 10: kanalizační sítě, přípojky, odvodňování pozemků s výškou krytí > 8 m d) třída SN 12: kanalizační sítě s vysokým statickým zatížením a dynamickými rázy, při rychlosti média až 15 m/s a výškou krytí 0,7-10 m e) třída SN 16: kanalizační sítě s vysokým statickým zatížením a dynamickými rázy avýškou krytí 0,5-12 m.	m	80,000			CS URS 2019 01
	PSC		"vč. 2-5 + výpis + popis TZ" "měřeno CAD" 80,0		80,000			
41	K	89420-UV	M+D Uliční vpust' vč. poklopů. košů a všech doplňků - dle technických požadavků - viz popis	kus	10,000			
	VV		"vč. 2-5 + výpis + popis TZ"					

P Č	Ty p	Kód	Popis	MJ	Množství	J.cena [CZK]	Cena celkem [CZK]	Cenová soustava
	VV		10				10,000	
42	K	895	Napojení sedlovou odbočkou a na vpust'	kus	10,000			
D 9			Ostatní konstrukce a práce, bourání					
43	K	915211112	Vodorovné dopravní značení stříkaným plastem dělicí čára šířky 125 mm souvislá bílá retroreflexní	m	390,000			CS URS 2019 01
	PSC		<p>Poznámka k souboru cen: □</p> <p>1. Ceny jsou určeny pro dělicí čáry souvislé č. V 1a bílé, přerušované č. V 2a bílé, vodící č. V 4 bílé, souvislá č. V12b žlutá, přerušovaná č. V12c žlutá. □</p> <p>2. V cenách nejsou započteny náklady na: □</p> <p>a) předznačení, tyto se oceňují cenami souboru cen 915 6.-11 Předznačení pro vodorovné značení, □</p> <p>b) očištění vozovky, tyto se oceňují cenami souboru cen 938 90-9 . Odstranění bláta, prachu, nebo hlinitého nánosu s povrchu podkladu, nebo krytu části C 01 tohoto katalogu. □</p> <p>3. Množství měrných jednotek se určuje: □</p> <p>a) u cen 912 21 a 915 22 v m délky dělicí nebo vodící čáry (včetně mezer), □</p> <p>b) u ceny 915 23 v m2 stříkané plochy bez mezer. □</p>					
	VV		"vč. 2-5 + výpis + popis TZ"					
	VV		"V10b"					
	VV		390,0				390,000	
44	K	915211122	Vodorovné dopravní značení stříkaným plastem dělicí čára šířky 125 mm přerušovaná bílá retroreflexní	m	280,000			CS URS 2019 01
	PSC		<p>Poznámka k souboru cen: □</p> <p>1. Ceny jsou určeny pro dělicí čáry souvislé č. V 1a bílé, přerušované č. V 2a bílé, vodící č. V 4 bílé, souvislá č. V12b žlutá, přerušovaná č. V12c žlutá. □</p> <p>2. V cenách nejsou započteny náklady na: □</p> <p>a) předznačení, tyto se oceňují cenami souboru cen 915 6.-11 Předznačení pro vodorovné značení, □</p> <p>b) očištění vozovky, tyto se oceňují cenami souboru cen 938 90-9 . Odstranění bláta, prachu, nebo hlinitého nánosu s povrchu podkladu, nebo krytu části C 01 tohoto katalogu. □</p> <p>3. Množství měrných jednotek se určuje: □</p> <p>a) u cen 912 21 a 915 22 v m délky dělicí nebo vodící čáry (včetně mezer), □</p> <p>b) u ceny 915 23 v m2 stříkané plochy bez mezer. □</p>					
	VV		"vč. 2-5 + výpis + popis TZ"					
	VV		"měřeno CAD"					
	VV		280,0				280,000	
45	K	915231112	Vodorovné dopravní značení stříkaným plastem přechody pro chodce, šipky, symboly nápisy bílé retroreflexní	m2	48,000			CS URS 2019 01
	PSC		<p>Poznámka k souboru cen: □</p> <p>1. Ceny jsou určeny pro dělicí čáry souvislé č. V 1a bílé, přerušované č. V 2a bílé, vodící č. V 4 bílé, souvislá č. V12b žlutá, přerušovaná č. V12c žlutá. □</p> <p>2. V cenách nejsou započteny náklady na: □</p> <p>a) předznačení, tyto se oceňují cenami souboru cen 915 6.-11 Předznačení pro vodorovné značení, □</p> <p>b) očištění vozovky, tyto se oceňují cenami souboru cen 938 90-9 . Odstranění bláta, prachu, nebo hlinitého nánosu s povrchu podkladu, nebo krytu části C 01 tohoto katalogu. □</p> <p>3. Množství měrných jednotek se určuje: □</p> <p>a) u cen 912 21 a 915 22 v m délky dělicí nebo vodící čáry (včetně mezer), □</p> <p>b) u ceny 915 23 v m2 stříkané plochy bez mezer. □</p>					
	VV		"vč. 2-5 + výpis + popis TZ"					
	VV		"V13"					
	VV		20,0				20,000	
	VV		"přechod"					
	VV		28,0				28,000	

P Č	Ty p	Kód	Popis	MJ	Množství	J.cena [CZK]	Cena celkem [CZK]	Cenová soustava
	VV		Součet			48,000		
46	K	915231116	Vodorovné dopravní značení stříkaným plastem přechody pro chodce, šipky, symboly nápisy žluté retroreflexní	m2	120,000			CS ÚRS 2019 01
	PSC		Poznámka k souboru cen: □ 1. Ceny jsou určeny pro dělicí čáry souvislé č. V 1a bílé, přerušované č. V 2a bílé, vodící č. V 4 bílé, souvislá č. V12b žlutá, přerušovaná č. V12c žlutá. □ 2. V cenách nejsou započteny náklady na: □ a) předznačení, tyto se oceňují cenami souboru cen 915 6.-11 Předznačení pro vodorovné značení, □ b) očištění vozovky, tyto se oceňují cenami souboru cen 938 90-9 . Odstranění bláta, prachu, nebo hlinitého nánosu s povrchu podkladu, nebo krytu části C 01 tohoto katalogu. □ 3. Množství měrných jednotek se určuje: □ a) u cen 912 21 a 915 22 v m délky dělicí nebo vodící čáry (včetně mezer), □ b) u ceny 915 23 v m2 stříkané plochy bez mezer. □					
	VV		"vč. 2-5 + výpis + popis TZ"					
	VV		"V12a"					
	VV		80,0			80,000		
	VV		"O2"					
	VV		4*10,0			40,000		
	VV		Součet			120,000		
47	K	915611111	Předznačení pro vodorovné značení stříkané barvou nebo prováděné z nátěrových hmot liniové dělicí čáry, vodící proužky	m	670,000			CS ÚRS 2019 01
	PSC		Poznámka k souboru cen: □ 1. Množství měrných jednotek se určuje: □ a) pro cenu -1111 v m délky dělicí čáry nebo vodícího proužku (včetně mezer), □ b) pro cenu -1112 v m2 natírané nebo stříkané plochy. □					
	VV		"vč. 2-5 + výpis + popis TZ"					
	VV		"měřeno CAD"					
	VV		390,0			390,000		
	VV		280,0			280,000		
	VV		Součet			670,000		
48	K	915621111	Předznačení pro vodorovné značení stříkané barvou nebo prováděné z nátěrových hmot plošné šipky, symboly, nápisy	m2	168,000			CS ÚRS 2019 01
	PSC		Poznámka k souboru cen: □ 1. Množství měrných jednotek se určuje: □ a) pro cenu -1111 v m délky dělicí čáry nebo vodícího proužku (včetně mezer), □ b) pro cenu -1112 v m2 natírané nebo stříkané plochy. □					
	VV		"vč. 2-5 + výpis + popis TZ"					
	VV		"měřeno CAD"					
	VV		48,0			48,000		
	VV		120,0			120,000		
	VV		Součet			168,000		
49	K	916131113	Osazení silničního obrubníku betonového se zřízením lože, s vyplněním a zatřením spár cementovou maltou ležatého s boční opěrou z betonu prostého, do lože z betonu prostého	m	635,000			CS ÚRS 2019 01

P Č	Typ p	Kód	Popis	MJ	Množství	J.cena [CZK]	Cena celkem [CZK]	Cenová soustava
			<i>Poznámka k souboru cen:</i> 1. V cenách silničních obrubníků ležatých i stojatých jsou započteny: a) pro osazení do lože z kameniva těženého i náklady na dodání hmot pro lože tl. 80 až 100 mm, b) pro osazení do lože z betonu prostého i náklady na dodání hmot pro lože tl. 80 až 100 mm; v cenách -1113 a -1213 též náklady na zřízení bočních opěr. 2. Část lože z betonu prostého přesahující tl. 100 mm se oceňuje cenou 916 99-1121 Lože pod obrubníky, krajníky nebo obruby z dlažebních kostek. 3. V cenách nejsou započteny náklady na dodání obrubníků, tyto se oceňují ve specifikaci.					
	PSC							
	VV		"vč. 2-5 + výpis + popis TZ"					
	VV		"měřeno CAD"					
	VV		870,0-235,0			635,000		
50	M	59217031	obrubník betonový silniční 1000x150x250mm	m	641,350			CS URS 2019 01
	VV		635*1,01 'Přepočtené koeficientem množství			641,350		
51	K	916231213	Osazení chodníkového obrubníku betonového se zřízením lože, s vyplněním a zatřením spár cementovou maltou stojatého s boční opěrou z betonu prostého, do lože z betonu prostého	m	180,000			CS URS 2019 01
	PSC		<i>Poznámka k souboru cen:</i> 1. V cenách chodníkových obrubníků ležatých i stojatých jsou započteny pro osazení: a) do lože z kameniva těženého i náklady na dodání hmot pro lože tl. 80 až 100 mm, b) do lože z betonu prostého i náklady na dodání hmot pro lože tl. 80 až 100 mm; v cenách -1113 a -1213 též náklady na zřízení bočních opěr. 2. Část lože z betonu prostého přesahující tl. 100 mm se oceňuje cenou 916 99-1121 Lože pod obrubníky, krajníky nebo obruby z dlažebních kostek. 3. V cenách nejsou započteny náklady na dodání obrubníků, tyto se oceňují ve specifikaci.					
	VV		"vč. 2-5 + výpis + popis TZ"					
	VV		"ch"					
	VV		180,0			180,000		
	VV		Součet			180,000		
52	M	59217017	obrubník betonový chodníkový 1000x100x250mm	m	181,800			CS URS 2019 01
	VV		180*1,01 'Přepočtené koeficientem množství			181,800		
53	K	916241113	Osazení obrubníku kamenného se zřízením lože, s vyplněním a zatřením spár cementovou maltou ležatého s boční opěrou z betonu prostého, do lože z betonu prostého	m	78,000			CS URS 2019 01
	PSC		<i>Poznámka k souboru cen:</i> 1. Ceny -1211, -1212 a -1213 lze použít i pro osazení krajníků z kamene. 2. V cenách chodníkových obrubníků ležatých i stojatých jsou započteny pro osazení: a) do lože z kameniva těženého i náklady na dodání hmot pro lože tl. 80 až 100 mm, b) do lože z betonu prostého i náklady na dodání hmot pro lože tl. 80 až 100 mm; v cenách -1113 a -1213 též náklady na zřízení boční opěry. 3. Část lože z betonu prostého přesahující tl. 100 mm se oceňuje cenou 916 99-1121 Lože pod obrubníky, krajníky nebo obruby z dlažebních kostek. 4. V cenách nejsou započteny náklady na dodání obrubníků nebo krajníků, tyto se oceňují ve specifikaci.					
	VV		"vč. 2-5 + výpis + popis TZ"					
	VV		"měřeno CAD"					
	VV		78,0			78,000		
54	M	58380005	obrubník kamenný žulový přímý 200x250mm	m	78,780			CS URS 2019 01
	VV		78*1,01 'Přepočtené koeficientem množství			78,780		
55	K	916991121	Lože pod obrubníky, krajníky nebo obruby z dlažebních kostek z betonu prostého tř. C 16/20	m3	53,580			CS URS 2019 01
	VV		"vč. 2-7 + výpis+popis TZ"					

P Č	Typ	Kód	Popis	MJ	Množství	J.cena [CZK]	Cena celkem [CZK]	Cenová soustava
	VV		"měřeno CAD"					
	VV		(870,0-235+180,0+78,0)*0,3*0,2		53,580			
56	K	919112114	Řezání dilatačních spár v živičném krytu příčných nebo podélných, šířky 4 mm, hloubky přes 90 do 100 mm	m	50,000			CS ÚRS 2019 01
	PSC		Poznámka k souboru cen: <input type="checkbox"/> 1. V cenách jsou započteny i náklady na vyčištění spár po řezání. <input type="checkbox"/>					
	VV		"vč. 2-5 + výpis + popis TZ"					
	VV		"měřeno CAD"					
	VV		50,0		50,000			
57	K	919124121	Dilatační spáry vkládané v cementobetonovém krytu s odstraněním vložek, s vyčištěním a vyplněním spár asfaltovou zálivkou	m	50,000			CS ÚRS 2019 01
	PSC		Poznámka k souboru cen: <input type="checkbox"/> 1. Ceny lze použít i pro vkládané spáry do podkladu z prostého betonu. <input type="checkbox"/>					
	VV		"vč. 2-5 + výpis + popis TZ"					
	VV		"měřeno CAD"					
	VV		50,0		50,000			
58	K	919726122	Geotextilie netkaná pro ochranu, separaci nebo filtraci měrná hmotnost přes 200 do 300 g/m2	m2	280,000			CS ÚRS 2019 01
	PSC		Poznámka k souboru cen: <input type="checkbox"/> 1. V cenách jsou započteny i náklady na položení a dodání geotextilie včetně přesahů. <input type="checkbox"/>					
	VV		"vč. 2-5 + výpis + popis TZ"					
	VV		"měřeno CAD"					
	VV		"obalení drenáž"					
	VV		280,0*1,0		280,000			
59	K	919731122	Zarovnění styčné plochy podkladu nebo krytu podél vybourané části komunikace nebo zpevněné plochy živičné tl. přes 50 do 100 mm	m	20,000			CS ÚRS 2019 01
	PSC		Poznámka k souboru cen: <input type="checkbox"/> 1. Pro volbu cen je rozhodující maximální tloušťka zarovnané styčné plochy. <input type="checkbox"/> 2. Náklady na vodorovné přemístění sutí zbylé po zarovnání styčné plochy se samostatně neoceňují, tyto náklady jsou započteny ve vodorovném přemístění sutí prováděném při odstraňování podkladů nebo krytů. <input type="checkbox"/>					
	VV		"vč. 2-5 + výpis + popis TZ"					
	VV		"měřeno CAD"					
	VV		20,0		20,000			
60	K	919732211-	Styčná pracovní spára při napojení nového živičného povrchu na stávající se zalitím za tepla modifikovanou asfaltovou hmotou s posypem <input type="checkbox"/> PRACOVNÍ SPÁRY V OBRUSNÉ, LOŽNÉ A PODKLADNÍ VRSTVĚ BUDOU VYSTŘÍDÁNY O 0,25m. <input type="checkbox"/> STYČNÁ PLOCHA BUDE OŠETŘENA DLE TP 115 (PROFRÉZOVÁNÍM KOMŮRKY A ZALITÍM <input type="checkbox"/> MODIFIKOVANOU ASFALTOVOU ZÁLIVKOU) <input type="checkbox"/>	m	20,000			
	PSC		Poznámka k souboru cen: <input type="checkbox"/> 1. V cenách jsou započteny i náklady na vyčištění spár, na impregnaci a zalití spár včetně dodání hmot. <input type="checkbox"/>					
	VV		"vč. 2-5 + výpis + popis TZ"					
	VV		"měřeno CAD"					
	VV		20,0		20,000			
61	K	919735115	Řezání stávajícího živičného krytu nebo podkladu hloubky přes 200 do 250 mm	m	20,000			CS ÚRS 2019 01
	PSC		Poznámka k souboru cen: <input type="checkbox"/> 1. V cenách jsou započteny i náklady na spotřebu vody. <input type="checkbox"/>					

P Č	Ty p	Kód	Popis	MJ	Množství	J.cena [CZK]	Cena celkem [CZK]	Cenová soustava
	VV		"vč. 2-5 + výpis + popis TZ"					
	VV		"měřeno CAD"					
	VV		20,0		20,000			
D 998			<b>Přesun hmot</b>					
62	K	998225111	Přesun hmot pro komunikace s krytem z kameniva, monolitickým betonovým nebo živičným dopravní vzdálenost do 200 m jakékoliv délky objektu	t	1 549,982			CS URS 2019 01
PSC			<i>Poznámka k souboru cen:</i> <input type="checkbox"/> 1. Ceny lze použít i pro plochy letišť s krytem monolitickým betonovým nebo živičným. <input type="checkbox"/>					
63	K	998225191	Přesun hmot pro komunikace s krytem z kameniva, monolitickým betonovým nebo živičným Příplatek k ceně za zvětšený přesun přes vymezenou největší dopravní vzdálenost do 1000 m	t	1 549,982			CS URS 2019 01
PSC			<i>Poznámka k souboru cen:</i> <input type="checkbox"/> 1. Ceny lze použít i pro plochy letišť s krytem monolitickým betonovým nebo živičným. <input type="checkbox"/>					

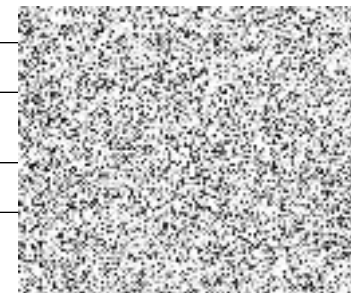



# KRYCÍ LIST SOUPISU PRACÍ

Stavba:

Regenerace panelového sídliště Rakovník-Zátiší - I. etapa

Objekt:

1 - Uznatelné náklady

Soupis:

VON - Vedlejší a ostatní náklady

Úroveň 3:

## VON - Soupis prací - Vedlejší a ostatní náklady

KSO:

Místo:

Zadavatel:

Město Rakovník

Uchazeč:

Ekostavby Louny s.r.o.

Projektant:

7s architektonická kancelář s.r.o.

Zpracovatel:



Poznámka:

CC-CZ:

Datum: 20.08.2020

IČ:

DIČ:

IČ:

10442481

DIČ:

CZ10442481

IČ:

DIČ:

IČ:

DIČ:

---

**Cena bez DPH**

**0,00**

	Základ daně	Sazba daně	Výše daně
DPH základní	0,00	21,00%	0,00
snížená	0,00	15,00%	0,00

---

**Cena s DPH**

**v CZK**

**0,00**

# REKAPITULACE ČLENĚNÍ SOUPISU PRACÍ

Stavba: Regenerace panelového sídliště Rakovník-Zátiší - I. etapa

Objekt: 1 - Uznatelné náklady

Soupis: VON - Vedlejší a ostatní náklady

Úroveň 3: **VON - Soupis prací - Vedlejší a ostatní náklady**

Místo:

Zadavatel: Město Rakovník

Uchazeč: Ekostavby Louny s.r.o.

Datum: 20.08.2020

Projektant: 7s architektonická kancelář s.r.o.

Zpracovatel: 

Kód dílu - Popis

Cena celkem [CZK]

## Náklady stavby celkem

**0,00**

VRN - Vedlejší rozpočtové náklady

0,00

VRN1 - Průzkumné, geodetické a projektové práce

0,00

VRN3 - Zařízení staveniště

0,00

VRN4 - Inženýrská činnost

0,00

VRN7 - Provozní vlivy

0,00

VRN9 - Ostatní náklady

0,00

# SOUPIS PRACÍ

Stavba: Regenerace panelového sídliště Rakovník-Zátiší - I. etapa

Objekt: 1 - Uznatelné náklady

Soupis: VON - Vedlejší a ostatní náklady

Úroveň 3: **VON - Soupis prací - Vedlejší a ostatní náklady**

Místo:  
Zadavatel: Město Rakovník  
Uchazeč: Ekostavby Louny s.r.o.

Datum: 20.08.2020  
Projektant: 7s architektonická kancelář s.r.o.  
Zpracovatel: 

P Č	Ty p	Kód	Popis	MJ	Množství	J.cena [CZK]	Cena celkem [CZK]	Cenová soustava
--------	---------	-----	-------	----	----------	-----------------	-------------------	--------------------

**Náklady soupisu celkem** **0,00**

D VRN Vedlejší rozpočtové náklady 0,00

D VRN1 Průzkumné, geodetické a projektové práce 0,00

D VRN3 Zařízení staveniště 0,00

P Č	Ty p	Kód	Popis	MJ	Množství	J.cena [CZK]	Cena celkem [CZK]	Cenová soustava

D VRN4 Inženýrská činnost 0,00

--	--	--	--	--	--	--	--	--

--	--	--	--	--	--	--	--	--

D VRN7 Provozní vlivy 0,00

P Č	Ty p	Kód	Popis	MJ	Množství	J.cena [CZK]	Cena celkem [CZK]	Cenová soustava

D	VRN9		Ostatní náklady				0,00	

# KRYCÍ LIST SOUPISU PRACÍ

Stavba:

Regenerace panelového sídliště Rakovník-Zátiší - I. etapa

Objekt:

2

Soupis:

001 - SO 001 - Příprava staveniště

Úroveň 3:

## 001.1 - Soupis prací - Příprava staveniště

KSO:

Místo:

Zadavatel:

Město Rakovník

Uchazeč:

Ekostavby Louny s.r.o.

Projektant:

7s architektonická kancelář s.r.o.

Zpracovatel:

Kolková

Poznámka:

CC-CZ:

Datum: 20.08.2020

IČ:

DIČ:

IČ:

10442481

DIČ:

CZ10442481

IČ:

DIČ:

IČ:

DIČ:

---

**Cena bez DPH**

**578 101,44**

	Základ daně	Sazba daně	Výše daně
DPH základní	578 101,44	21,00%	121 401,30
DPH snížená	0,00	15,00%	0,00

---

**Cena s DPH**

**v CZK**

**699 502,74**

---

# REKAPITULACE ČLENĚNÍ SOUPISU PRACÍ

Stavba: Regenerace panelového sídliště Rakovník-Zátiší - I. etapa

Objekt: 2 - Neuznatelné náklady

Soupis: 001 - SO 001 - Příprava staveniště

Úroveň 3:  
**001.1 - Soupis prací - Příprava staveniště**

Místo:

Zadavatel: Město Rakovník

Uchazeč: Ekostavby Louny s.r.o.

Datum: 20.08.2020

Projektant: 7s architektonická  
kancelář s.r.o.

Zpracovatel: Kolková

Kód dílu - Popis

Cena celkem [CZK]

## Náklady stavby celkem

**578 101,44**

HSV - Práce a dodávky HSV

578 101,44

1 - Zemní práce

347 589,66

9 - Ostatní konstrukce a práce, bourání

3 056,56

997 - Přesun sutě

227 455,22

# SOUPIS PRACÍ

Stavba: Regenerace panelového sídliště Rakovník-Zátiší - I. etapa

Objekt: 2 - Neuznatelné náklady

Soupis: 001 - SO 001 - Příprava staveniště

Úroveň 3:  
**001.1 - Soupis prací - Příprava staveniště**

Místo: Datum: 20.08.2020

Zadavatel: Město Rakovník Projektant: 7s architektonická kancelář s.r.o.

Uchazeč: Ekostavby Louny s.r.o. Zpracovatel: Kolková

P Č	Ty p	Kód	Popis	MJ	Množství	J.cena [CZK]	Cena celkem [CZK]	Cenová soustava
--------	---------	-----	-------	----	----------	-----------------	-------------------	--------------------

## Náklady soupisu celkem

**578 101,44**

D HSV Práce a dodávky HSV

**578 101,44**

D 1 Zemní práce

1	K	111212351	Odstranění nevhodných dřevin průměru kmene do 100 mm výšky přes 1 m s odstraněním pařezu do 100 m2 v rovině nebo na svahu do 1:5	m2	50,000			CS URS 2019 01
---	---	-----------	--	----	--------	--	--	-------------------

Poznámka k souboru cen: □

1. V cenách jsou započteny i náklady na odklizení vytěžené dřevní hmoty na vzdálenost do 50 m, se složením na hromady nebo s naložením na dopravní prostředek a případnou úpravu terénu se zhutněním po odstranění dřevin. □

2. V cenách nejsou započteny náklady na uložení shrabu na skládku. □

3. Ceny jsou určeny pouze pro péstební zásahy a rekonstrukce v sadovnických a krajinářských úpravách. □

4. Ceny nelze použít: □

a) pro úplnou likvidaci porostu při přípravě staveniště apod.; tyto práce se oceňují cenami katalogu 800-1 Zemní práce, □

b) pro odstranění kořenových výmladků; tyto práce se oceňují individuálně. □

PSC c) -1221 až -1223 a -1331 až -1333 pro jednoleté semenáče dřevin, náletů v bylinném stavu; tyto práce se oceňují cenami souborů cen 185 80-42 Vypletí nebo 183 41-13 Odplevelení výsadeb. □

5. Průměr kmene stromů nebo keřů se měří 0,15 m nad terénem. □

6. Množství jednotek se stanoví samostatně za keřovou skupinu v m2 souvislé plochy rovné součtu půdorysných ploch omezených obalovými křivkami korun jednotlivých stromů a keřů, jejichž koruny se půdorysně překrývají. Jestliže by byl zmíněný součet ploch větší než půdorysná plocha staveniště (upravované plochy), uvažuje se pouze tato plocha. □

7. V cenách o sklonu svahu přes 1:1 jsou uvažovány podmínky pro svahy běžně schůdné; bez použití lezeckých technik. V případě použití lezeckých technik se tyto náklady oceňují individuálně. □

VV "vč. 2-5 + výpis + popis TZ"

VV "měřeno CAD"

VV 50,0

50,000

2	K	112151113	Pokácení stromu směřové v celku s odřezáním kmene a s odvětvěním průměru kmene přes 300 do 400 mm	kus	21,000			CS URS 2019 01
---	---	-----------	---	-----	--------	--	--	-------------------



P Č	Typ p	Kód	Popis	MJ	Množství	J.cena [CZK]	Cena celkem [CZK]	Cenová soustava
			<p><i>Poznámka k souboru cen:</i> □</p> <p>1. V cenách jsou započteny i náklady na odklizení částí kmene a větví na vzdálenost do 20 m se složením na hromady nebo naložením na dopravní prostředek. □</p> <p>2. V cenách nejsou započteny náklady na: □</p> <p>a) odkomnění kmenů, tyto práce se oceňují individuálně, □</p> <p>b) odvoz ani uložení na skládku, □</p> <p>c) odstranění pařezu. □</p> <p>3. Ceny jsou určeny pouze pro pěstební zásahy a rekonstrukce v sadovnických a krajinářských úpravách. □</p> <p>4. Průměr pařezu se měří v místě řezu kmene na základě dvojího na sebe kolmého měření a následného zprůměrování naměřených hodnot nejčastěji ve výšce 0,15m. V případě přítomnosti výrazných kořenových náběhů je měření prováděno nad nimi, nejčastěji v rozmezí 0,15-0,45 m nad povrchem stávajícího terénu. □</p> <p>5. Stromy o průměru kmene na řezné ploše větší než 1500 mm se oceňují individuálně. □</p>					
	PSC					21,000		
	VV		"vč. 2-5 + výpis + popis TZ"					
	VV		"měřeno CAD"					
	VV		21					
3	K	112211214	Odstranění pařezu ručně v rovině nebo na svahu do 1:5 o průměru pařezu na řezné ploše přes 400 do 500 mm	kus	21,000			CS ÚRS 2019 01
			<p><i>Poznámka k souboru cen:</i> □</p> <p>1. V cenách jsou započteny i náklady na odstranění náběhových kořenů, odklizení získaného dřeva na vzdálenost do 20 m, jeho složení na hromady nebo naložení na dopravní prostředek, zasypání jámy, doplnění zeminy, zhutnění a úprava terénu. □</p> <p>2. Ceny jsou určeny jen pro pěstební zásahy a rekonstrukce v sadovnických a krajinářských úpravách. □</p> <p>3. Ceny nejsou určeny pro úplnou likvidaci porostu při přípravě staveniště apod., tyto práce se oceňují cenami katalogu 800-1 Zemní práce. □</p> <p>4. Průměr pařezu se měří v místě řezu kmene nejčastěji v rozmezí 0,15 - 0,45 m nad terénem v návaznosti na náběhové kořeny a to na základě dvojího na sebe kolmého měření a následného zprůměrování naměřených hodnot. □</p> <p>5. V cenách nejsou započteny náklady na: □</p> <p>a) dodání zeminy, □</p> <p>b) odvoz a uložení biologického odpadu na skládku. □</p> <p>6. Pařezy o průměru kmene na řezné ploše větší než 1500 mm se oceňují individuálně. □</p> <p>7. V cenách jsou započteny náklady na odstranění pařezu vykopáním s odstraněním náběhových kořenů. □</p> <p>8. V cenách o sklonu svahu přes 1:1 jsou uvažovány podmínky pro svahy běžně schůdné; bez použití lezeckých technik. V případě použití lezeckých technik se tyto náklady oceňují individuálně. □</p>					
	PSC							
	VV		"vč. 2-5 + výpis + popis TZ"					
	VV		"měřeno CAD"					
	VV		21			21,000		
4	K	113107022	Odstranění podkladů nebo krytí při překopech inženýrských sítí s přemístěním hmot na skládku ve vzdálenosti do 3 m nebo s naložením na dopravní prostředek ručně z kameniva hrubého drceného, o tl. vrstvy přes 100 do 200 mm	m2	90,000			CS ÚRS 2019 01

P Č	Typ	Kód	Popis	MJ	Množství	J.cena [CZK]	Cena celkem [CZK]	Cenová soustava
			<p><i>Poznámka k souboru cen:</i></p> <p>1. Pro volbu cen z hlediska množství se uvažuje každá souvisle odstraňovaná plocha krytu nebo podkladu stejného druhu samostatně. Odstraňuje-li se několik vrstev vozovky najednou, jednotlivé vrstvy se oceňují každá samostatně.</p> <p>2. Ceny jsou určeny pouze pro případy havárií a přeložek.</p> <p>3. Ceny nelze použít v rámci výstavby nových inženýrských sítí.</p> <p>4. Ceny</p> <p>a) -7011 až -7013, -7411 až -7413 a -7511 až -7513 lze použít i pro odstranění podkladů nebo krytů ze štěrkopísku, škváry, strusky nebo z mechanicky zpevněných zemín,</p> <p>b) -7021 až 7025, -7421 až -7425 a -7521 až -7525 lze použít i pro odstranění podkladů nebo krytů ze zemín stabilizovaných vápnem,</p> <p>c) -7030 až -7034, -7430 až -7434 a -7530 až -7534 lze použít i pro odstranění dlažeb uložených do betonového lože a dlažeb z mozaiky uložených do cementové malty nebo podkladu ze zemín stabilizovaných cementem.</p> <p>5. Ceny lze použít i pro odstranění podkladů nebo krytů opatřených živичnými postřikami nebo nátěry.</p> <p>6. V cenách nejsou započteny náklady na zarovnání styčných ploch betonových nebo živичných podkladů nebo krytů, které se oceňuje cenami souboru cen 919 73- Zarovnání styčné plochy části C 01 tohoto ceníku. Množství sutí získané ze zarovnání styčných ploch podkladů nebo krytů se zanedbává.</p> <p>7. Přemístění vybouraného materiálu na vzdálenost přes 3 m se oceňuje cenami souborů cen 997 22-1 Vodorovná doprava sutí.</p> <p>8. Ceny pro odstranění živичných podkladů nebo krytů -704 ., -744 . a -754 . nelze použít pro odstranění podkladu nebo krytu frézováním.</p>					
	VV		"vč. 2-5 + výpis + popis TZ"					
	VV		"měřeno CAD"					
	VV		"kryt"					
	VV		90,0			90,000		
	VV		Součet			90,000		
5	K	113107222	Odstranění podkladů nebo krytů strojně plochy jednotlivě přes 200 m2 s přemístěním hmot na skládku na vzdálenost do 20 m nebo s naložením na dopravní prostředek z kameniva hrubého drceného, o tl. vrstvy přes 100 do 200 mm	m2	750,000			CS ÚRS 2019 01
			<p><i>Poznámka k souboru cen:</i></p> <p>1. Pro volbu cen z hlediska množství se uvažuje každá souvisle odstraňovaná plocha krytu nebo podkladu stejného druhu samostatně. Odstraňuje-li se několik vrstev vozovky najednou, jednotlivé vrstvy se oceňují každá samostatně.</p> <p>2. Ceny</p> <p>a) -7111 až -7113, -7151 až -7153, -7211 až -7213 a -7311 až -7313 lze použít i pro odstranění podkladů nebo krytů ze štěrkopísku, škváry, strusky nebo z mechanicky zpevněných zemín,</p> <p>b) -7121 až 7125, -7161 až -7165, -7221 až -7225 a -7321 až -7325 lze použít i pro odstranění podkladů nebo krytů ze zemín stabilizovaných vápnem,</p> <p>c) -7130 až -7134, -7170 až -7174, -7230 až -7234 a -7330 až -7334 lze použít i pro odstranění dlažeb uložených do betonového lože a dlažeb z mozaiky uložených do cementové malty nebo podkladu ze zemín stabilizovaných cementem.</p> <p>3. Ceny lze použít i pro odstranění podkladů nebo krytů opatřených živичnými postřikami nebo nátěry.</p> <p>4. Ceny odlišené podle tloušťky (např. do 100 mm, do 200 mm) jsou určeny vždy pro celou tloušťku jednotlivých konstrukcí.</p> <p>5. V cenách nejsou započteny náklady na zarovnání styčných ploch betonových nebo živичných podkladů nebo krytů, které se oceňuje cenami souboru cen 919 73- Zarovnání styčné plochy části C 01 tohoto ceníku. Množství sutí získané ze zarovnání styčných ploch podkladů nebo krytů se zvlášť nevykazuje.</p> <p>6. Přemístění vybouraného materiálu větší vzdáleností, než je uvedeno, se oceňuje cenami souborů cen 997 22-1 Vodorovná doprava sutí.</p> <p>7. Ceny -714 ., -718 ., -724 . a -734 . nelze použít pro odstranění podkladu nebo krytu frézováním.</p>					
	VV		"vč. 2-5 + výpis + popis TZ"					
	VV		"měřeno CAD"					
	VV		"chodník"					
	VV		750,0			750,000		
	VV		Součet			750,000		

P Č	Typ	Kód	Popis	MJ	Množství	J.cena [CZK]	Cena celkem [CZK]	Cenová soustava
6	K	113107230	Odstranění podkladů nebo krytů strojně plochy jednotlivě přes 200 m2 s přemístěním hmot na skládku na vzdálenost do 20 m nebo s naložením na dopravní prostředek z betonu prostého, o tl. vrstvy do 100 mm	m2	750,000			CS ÚRS 2019 01
	PSC		<p><i>Poznámka k souboru cen:</i></p> <p>1. Pro volbu cen z hlediska množství se uvažuje každá souvisle odstraňovaná plocha krytu nebo podkladu stejného druhu samostatně. Odstraňuje-li se několik vrstev vozovky najednou, jednotlivé vrstvy se oceňují každá samostatně.</p> <p>2. Ceny</p> <p>a) -7111 až -7113, -7151 až -7153, -7211 až -7213 a -7311 až -7313 lze použít i pro odstranění podkladů nebo krytů ze šterkopisku, škváry, strusky nebo z mechanicky zpevněných zemin,</p> <p>b) -7121 až -7125, -7161 až -7165, -7221 až -7225 a -7321 až -7325 lze použít i pro odstranění podkladů nebo krytů ze zemin stabilizovaných vápnem,</p> <p>c) -7130 až -7134, -7170 až -7174, -7230 až -7234 a -7330 až -7334 lze použít i pro odstranění dlažeb uložených do betonového lože a dlažeb z mozaiky uložených do cementové malty nebo podkladu ze zemin stabilizovaných cementem.</p> <p>3. Ceny lze použít i pro odstranění podkladů nebo krytů opatřených živíčními postřiky nebo nátěry.</p> <p>4. Ceny odlišené podle tloušťky (např. do 100 mm, do 200 mm) jsou určeny vždy pro celou tloušťku jednotlivých konstrukcí.</p> <p>5. V cenách nejsou započteny náklady na zarovnání styčných ploch betonových nebo živíčních podkladů nebo krytů, které se oceňuje cenami souboru cen 919 73- Zarovnání styčné plochy části C 01 tohoto ceníku. Množství sutí získané ze zarovnání styčných ploch podkladů nebo krytů se zvlášť nevykazuje.</p> <p>6. Přemístění vybouraného materiálu větší vzdálenost, než je uvedeno, se oceňuje cenami souborů cen 997 22-1 Vodorovná doprava sutí.</p> <p>7. Ceny -714 . , -718 . , -724 . a -734 . nelze použít pro odstranění podkladu nebo krytu frézováním.</p>					
	VV		"vč. 2-5 + výpis + popis TZ"					
	VV		"měřeno CAD"					
	VV		"chodník"					
	VV		750,0			750,000		
7	K	113107236	Odstranění podkladů nebo krytů strojně plochy jednotlivě přes 200 m2 s přemístěním hmot na skládku na vzdálenost do 20 m nebo s naložením na dopravní prostředek z betonu vyztuženého sítěmi, o tl. vrstvy přes 100 do 150 mm	m2	90,000			CS ÚRS 2019 01
	PSC		<p><i>Poznámka k souboru cen:</i></p> <p>1. Pro volbu cen z hlediska množství se uvažuje každá souvisle odstraňovaná plocha krytu nebo podkladu stejného druhu samostatně. Odstraňuje-li se několik vrstev vozovky najednou, jednotlivé vrstvy se oceňují každá samostatně.</p> <p>2. Ceny</p> <p>a) -7111 až -7113, -7151 až -7153, -7211 až -7213 a -7311 až -7313 lze použít i pro odstranění podkladů nebo krytů ze šterkopisku, škváry, strusky nebo z mechanicky zpevněných zemin,</p> <p>b) -7121 až -7125, -7161 až -7165, -7221 až -7225 a -7321 až -7325 lze použít i pro odstranění podkladů nebo krytů ze zemin stabilizovaných vápnem,</p> <p>c) -7130 až -7134, -7170 až -7174, -7230 až -7234 a -7330 až -7334 lze použít i pro odstranění dlažeb uložených do betonového lože a dlažeb z mozaiky uložených do cementové malty nebo podkladu ze zemin stabilizovaných cementem.</p> <p>3. Ceny lze použít i pro odstranění podkladů nebo krytů opatřených živíčními postřiky nebo nátěry.</p> <p>4. Ceny odlišené podle tloušťky (např. do 100 mm, do 200 mm) jsou určeny vždy pro celou tloušťku jednotlivých konstrukcí.</p> <p>5. V cenách nejsou započteny náklady na zarovnání styčných ploch betonových nebo živíčních podkladů nebo krytů, které se oceňuje cenami souboru cen 919 73- Zarovnání styčné plochy části C 01 tohoto ceníku. Množství sutí získané ze zarovnání styčných ploch podkladů nebo krytů se zvlášť nevykazuje.</p> <p>6. Přemístění vybouraného materiálu větší vzdálenost, než je uvedeno, se oceňuje cenami souborů cen 997 22-1 Vodorovná doprava sutí.</p> <p>7. Ceny -714 . , -718 . , -724 . a -734 . nelze použít pro odstranění podkladu nebo krytu frézováním.</p>					
	VV		"vč. 2-5 + výpis + popis TZ"					
	VV		"měřeno CAD"					
	VV		"kryt"					
	VV		90,0			90,000		
8	K	113107241	Odstranění podkladů nebo krytů strojně plochy jednotlivě přes 200 m2 s přemístěním hmot na skládku na vzdálenost do 20 m nebo s naložením na dopravní prostředek živíčních, o tl. vrstvy do 50 mm	m2	750,000			CS ÚRS 2019 01

P Č	Typ p	Kód	Popis	MJ	Množství	J.cena [CZK]	Cena celkem [CZK]	Cenová soustava
			<p><i>Poznámka k souboru cen:</i></p> <p>1. Pro volbu cen z hlediska množství se uvažuje každá souvisle odstraňovaná plocha krytu nebo podkladu stejného druhu samostatně. Odstraňuje-li se několik vrstev vozovky najednou, jednotlivé vrstvy se oceňují každá samostatně.</p> <p>2. Ceny</p> <p>a) -7111 až -7113, -7151 až -7153, -7211 až -7213 a -7311 až -7313 lze použít i pro odstranění podkladů nebo krytů ze šterkopísku, škváry, strusky nebo z mechanicky zpevněných zemí,</p> <p>b) -7121 až 7125, -7161 až -7165, -7221 až -7225 a -7321 až -7325 lze použít i pro odstranění podkladů nebo krytů ze zemí stabilizovaných vápnem,</p> <p>c) -7130 až -7134, -7170 až -7174, -7230 až -7234 a -7330 až -7334 lze použít i pro odstranění dlažeb uložených do betonového lože a dlažeb z mozaiky uložených do cementové malty nebo podkladu ze zemí stabilizovaných cementem.</p> <p>3. Ceny lze použít i pro odstranění podkladů nebo krytů opatřených živými postřiky nebo nátěry.</p> <p>4. Ceny odlišené podle tloušťky (např. do 100 mm, do 200 mm) jsou určeny vždy pro celou tloušťku jednotlivých konstrukcí.</p> <p>5. V cenách nejsou započteny náklady na zarovnání styčných ploch betonových nebo živých podkladů nebo krytů, které se oceňují cenami souboru cen 919 73- Zarovnání styčné plochy části C 01 tohoto ceníku. Množství sutí získané ze zarovnání styčných ploch podkladů nebo krytů se zvlášť nevykazuje.</p> <p>6. Přemístění vybouraného materiálu větší vzdáleností, než je uvedeno, se oceňuje cenami souborů cen 997 22-1 Vodorovná doprava sutí.</p> <p>7. Ceny -714 . , -718 . , -724 . a -734 . nelze použít pro odstranění podkladu nebo krytu frézováním.</p>					
	VV		"vč. 2-5 + výpis + popis TZ"					
	VV		"měřeno CAD"					
	VV		"chodník"					
	VV		750,0			750,000		
9	K	113202111	<p>Vytrhání obrub s vybouráním lože, s přemístěním hmot na skládku na vzdálenost do 3 m nebo s naložením na dopravní prostředek z krajníků nebo obrubníků stojatých</p> <p><i>Poznámka k souboru cen:</i></p> <p>1. Ceny jsou určeny:</p> <p>a) pro vytrhání obrub, obrubníků nebo krajníků jakéhokoliv druhu a velikosti uložených v jakémkoliv loži popř. i s opěrami a vyspárováním jakýmkoliv materiálem,</p> <p>b) pro obruby z dlažebních kostek uložených v jedné řadě.</p> <p>2. V cenách nejsou započteny náklady na popř. nutné očištění:</p> <p>a) vytrhaných obrubníků nebo krajníků, které se oceňuje cenami souboru cen 979 0 . . . Očištění vybouraných obrubníků, krajníků, desek nebo dílců části C 01 tohoto ceníku,</p> <p>b) vytrhaných dlažebních kostek, které se oceňují cenami souboru cen 979 07-11 Očištění vybouraných dlažebních kostek části C 01 tohoto ceníku.</p> <p>3. Vytrhání obrub ze dvou řad kostek se oceňuje jako dvojnásobné množství vytrhání obrub z jedné řady kostek.</p> <p>4. Přemístění vybouraných obrub, krajníků nebo dlažebních kostek včetně materiálu z lože a spár na vzdálenost přes 3 m se oceňuje cenami souborů cen 997 22-1 Vodorovná doprava sutí a vybouraných hmot.</p>	m	620,000			CS URS 2019 01
	PSC							
	VV		"vč. 2-5 + výpis + popis TZ"					
	VV		"měřeno CAD"					
	VV		"chodník"					
	VV		620,0			620,000		
10	K	121101102	<p>Sejmutí ornice nebo lesní půdy s vodorovným přemístěním na hromady v místě upotřebení nebo na dočasné či trvalé skládky se složením, na vzdálenost přes 50 do 100 m</p>	m3	58,500			CS URS 2019 01

P Č	Typ p	Kód	Popis	MJ	Množství	J.cena [CZK]	Cena celkem [CZK]	Cenová soustava
			<p><i>Poznámka k souboru cen:</i></p> <p>1. V cenách jsou započteny i náklady na příp. nutné naložení sejmuté ornice na dopravní prostředek.</p> <p>2. V cenách nejsou započteny náklady na odstranění nevhodných přímísenin (kamenů, kořenů apod.); tyto práce se ocení individuálně.</p> <p>3. Množství ornice odebírané ze skládek se do objemu vykopávek pro volbu cen podle množství nezapočítává. Ceny souboru cen 122 . 0-11 Odpávků a prokopávků nezapažené, se volí pro ornici odebíranou z projektovaných dočasných skládek;</p> <p>a) na staveništi podle součtu objemu ze všech skládek,</p> <p>b) mimo staveniště podle objemu každé skládky zvlášť.</p> <p>4. Uložení ornice na skládky se oceňuje podle ustanovení v poznámkách č. 1 a 2 k ceně 171 20-1201 Uložení sypaniny na skládky. Složení ornice na hromady v místě upotřebení se neoceňuje.</p> <p>5. Odebírá-li se ornice z projektované dočasné skládky, oceňuje se její naložení a přemístění podle čl. 3172 Všeobecných podmínek tohoto katalogu.</p> <p>6. Přemísťuje-li se ornice na vzdálenost větší než 250 m, vzdálenost 50 m se pro určení vzdálenosti vodorovného přemístění neodečítá a ocení se sejmutí a přemístění bez ohledu na ustanovení pozn. č. 1 takto:</p> <p>a) sejmutí ornice na vzdálenost 50m cenou 121 10-1101;</p> <p>b) naložení příslušnou cenou souboru cen 167 10- . .</p> <p>c) vodorovné přemístění cenami souboru cen 162 . 0- . . Vodorovné přemístění výkopku.</p> <p>7. Sejmutí podorničí se oceňuje cenami odkopávek s přihlédnutím k ustanovení čl. 3112 Všeobecných podmínek tohoto katalogu.</p>					
	VV		"vč. 2-5 + výpis + popis TZ"					
	VV		585,0*0,1			58,500		
11	K	162301402	Vodorovné přemístění větví, kmenů nebo pařezů s naložením, složením a dopravou do 5000 m větví stromů listnatých, průměru kmene přes 300 do 500 mm	kus	21,000			CS URS 2019 01
			<p><i>Poznámka k souboru cen:</i></p> <p>1. Průměr kmene i pařezu se měří v místě řezu.</p> <p>2. Měrná jednotka je 1 strom.</p>					
	PSC							
	VV		"vč. 2-5 + výpis + popis TZ"					
	VV		"měřeno CAD"					
	VV		21			21,000		
12	K	162301412	Vodorovné přemístění větví, kmenů nebo pařezů s naložením, složením a dopravou do 5000 m kmenů stromů listnatých, průměru přes 300 do 500 mm	kus	21,000			CS URS 2019 01
			<p><i>Poznámka k souboru cen:</i></p> <p>1. Průměr kmene i pařezu se měří v místě řezu.</p> <p>2. Měrná jednotka je 1 strom.</p>					
	PSC							
	VV		"vč. 2-5 + výpis + popis TZ"					
	VV		"měřeno CAD"					
	VV		21			21,000		
13	K	162301422	Vodorovné přemístění větví, kmenů nebo pařezů s naložením, složením a dopravou do 5000 m pařezů kmenů, průměru přes 300 do 500 mm	kus	21,000			CS URS 2019 01
			<p><i>Poznámka k souboru cen:</i></p> <p>1. Průměr kmene i pařezu se měří v místě řezu.</p> <p>2. Měrná jednotka je 1 strom.</p>					
	PSC							
	VV		"vč. 2-5 + výpis + popis TZ"					
	VV		"měřeno CAD"					
	VV		21			21,000		
14	K	162301501	Vodorovné přemístění smýcených křovin do průměru kmene 100 mm na vzdálenost do 5 000 m	m2	10,000			CS URS 2019 01

P Č	Typ	Kód	Popis	MJ	Množství	J.cena [CZK]	Cena celkem [CZK]	Cenová soustava
			<i>Poznámka k souboru cen:</i> 1. Ceny nelze použít pro přemístění křovin do 50 m; toto přemístění je započteno v cenách souboru cen 111 20-11 Odstranění křovin a stromů s odstraněním kořenů této části a 111 20-32 Odstranění křovin a stromů s ponecháním kořenů části A 03 Zemní práce pro objekty oborů 831 až 833. 2. V cenách jsou započteny i náklady na složení křovin z dopravního prostředku do hromad na vykázaném místě.					
	PSC							
	VV		"vč. 2-5 + výpis + popis TZ"					
	VV		"měřeno CAD"					
	VV		10,0			10,000		
	D	9	<b>Ostatní konstrukce a práce, bourání</b>					
15	K	966006132	Odstranění dopravních nebo orientačních značek se sloupkem s uložením hmot na vzdálenost do 20 m nebo s naložením na dopravní prostředek, se zásypem jam a jeho zhutněním s betonovou patkou	kus	8,000			CS URS 2019 01
			<i>Poznámka k souboru cen:</i> 1. Ceny jsou určeny pro odstranění značek z jakéhokoliv materiálu. 2. V cenách -6131 a -6132 nejsou započteny náklady na demontáž tabulí (značek) od sloupků, tyto se oceňují cenou 966 00-6211 Odstranění svislých dopravních značek. 3. Přemístění vybouraných značek na vzdálenost přes 20 m se oceňuje cenami souboru cen 997 22-1 Vodorovná doprava vybouraných hmot.					
	PSC							
	VV		"vč. 2-5 + výpis + popis TZ"					
	VV		8			8,000		
	D	997	<b>Přesun sutě</b>					
16	K	997013831	Poplatek za uložení stavebního odpadu na skládce (skládkovné) směsného stavebního a demoličního zatříděného do Katalogu odpadů pod kódem 170 904	t	0,900			CS URS 2019 01
			<i>Poznámka k souboru cen:</i> 1. Ceny uvedené v souboru cen je doporučeno upravit podle aktuálních cen místně příslušné skládky odpadů. 2. Uložení odpadů neuvedených v souboru cen se oceňuje individuálně. 3. V cenách je započítán poplatek za ukládání odpadu dle zákona 185/2001 Sb. 4. Případné drcení stavebního odpadu lze ocenit souborem cen 997 00-60 Drcení stavebního odpadu z katalogu 800-6 Demolice objektů.					
	PSC							
	VV		"vč. 2-5 + výpis + popis TZ"					
	VV		"měřeno CAD"					
	VV		"dle suti"					
	VV		0,9			0,900		
17	K	997221551	Vodorovná doprava sutí bez naložení, ale se složením a s hrubým urovnáním ze sypkých materiálů, na vzdálenost do 1 km	t	654,556			CS URS 2019 01
			<i>Poznámka k souboru cen:</i> 1. Ceny nelze použít pro vodorovnou dopravu sutí po železnici, po vodě nebo neobvyklými dopravními prostředky. 2. Je-li na dopravní dráze pro vodorovnou dopravu sutí překážka, pro kterou je nutno sut' překládat z jednoho dopravního prostředku na druhý, oceňuje se tato doprava v každém úseku samostatně. 3. Ceny 997 22-155 jsou určeny pro sypký materiál, např. kamenivo a hmoty kamenitého charakteru stmelené vápnem, cementem nebo živíci. 4. Ceny 997 22-156 jsou určeny pro drobný kusový materiál (dlažební kostky, lomový kámen).					
	PSC							
18	K	997221559	Vodorovná doprava sutí bez naložení, ale se složením a s hrubým urovnáním Příplatek k ceně za každý další i započatý 1 km přes 1 km	t	13 091,120			CS URS 2019 01

P Č	Typ	Kód	Popis	MJ	Množství	J.cena [CZK]	Cena celkem [CZK]	Cenová soustava
			<i>Poznámka k souboru cen:</i> 1. Ceny nelze použít pro vodorovnou dopravu suti po železnici, po vodě nebo neobvyklými dopravními prostředky. 2. Je-li na dopravní dráze pro vodorovnou dopravu suti překážka, pro kterou je nutno sut' překládat z jednoho dopravního prostředku na druhý, oceňuje se tato doprava v každém úseku samostatně. 3. Ceny 997 22-155 jsou určeny pro sypký materiál, např. kamenivo a hmoty kamenitého charakteru stmelené vápnem, cementem nebo živíci. 4. Ceny 997 22-156 jsou určeny pro drobný kusový materiál (dlažební kostky, lomový kámen).					
	PSC							
	VV		654,556*20 'Přepočtené koeficientem množství			13 091,120		
19	K	997221611	Nakládání na dopravní prostředky pro vodorovnou dopravu suti	t	654,556			CS URS 2019 01
			<i>Poznámka k souboru cen:</i> 1. Ceny lze použít i pro překládání při lomené dopravě. 2. Ceny nelze použít při dopravě po železnici, po vodě nebo neobvyklými dopravními prostředky.					
	PSC							
20	K	997221825	Poplatek za uložení stavebního odpadu na skládce (skládkovné) z armovaného betonu zatříděného do Katalogu odpadů pod kódem 170 101	t	29,700			CS URS 2019 01
			<i>Poznámka k souboru cen:</i> 1. Ceny uvedené v souboru cen je doporučeno upravit podle aktuálních cen místně příslušné skládky odpadů. 2. Uložení odpadů neuvedených v souboru cen se oceňuje individuálně. 3. V cenách je započítán poplatek za ukládání odpadu dle zákona 185/2001 Sb. 4. Případné drcení stavebního odpadu lze ocenit cenami souboru cen 997 00-60 Drcení stavebního odpadu z katalogu 800-6 Demolice objektů.					
	PSC							
	VV		"vč. 2-5 + výpis + popis TZ"					
	VV		"měřeno CAD"					
	VV		"dle suti"					
	VV		29,7			29,700		
21	K	997221845	Poplatek za uložení stavebního odpadu na skládce (skládkovné) asfaltového bez obsahu dehtu zatříděného do Katalogu odpadů pod kódem 170 302	t	58,800			CS URS 2019 01
			<i>Poznámka k souboru cen:</i> 1. Ceny uvedené v souboru cen je doporučeno upravit podle aktuálních cen místně příslušné skládky odpadů. 2. Uložení odpadů neuvedených v souboru cen se oceňuje individuálně. 3. V cenách je započítán poplatek za ukládání odpadu dle zákona 185/2001 Sb. 4. Případné drcení stavebního odpadu lze ocenit cenami souboru cen 997 00-60 Drcení stavebního odpadu z katalogu 800-6 Demolice objektů.					
	PSC							
	VV		"vč. 2-5 + výpis + popis TZ"					
	VV		"měřeno CAD"					
	VV		"dle suti"					
	VV		"a"					
	VV		73,5/100*80			58,800		
22	K	997221845-N	Poplatek za uložení stavebního odpadu na skládce (skládkovné) - nebezpečný odpad	t	39,060			
			<i>Poznámka k souboru cen:</i> 1. Ceny uvedené v souboru cen je doporučeno upravit podle aktuálních cen místně příslušné skládky odpadů. 2. Uložení odpadů neuvedených v souboru cen se oceňuje individuálně. 3. V cenách je započítán poplatek za ukládání odpadu dle zákona 185/2001 Sb. 4. Případné drcení stavebního odpadu lze ocenit cenami souboru cen 997 00-60 Drcení stavebního odpadu z katalogu 800-6 Demolice objektů.					
	PSC							
	VV		"vč. 2-5 + výpis + popis TZ"					
	VV		"měřeno CAD"					
	VV		"dle suti"					
	VV		"a"					

P Č	Typ	Kód	Popis	MJ	Množství	J.cena [CZK]	Cena celkem [CZK]	Cenová soustava	
	VV		73,5/100*20				14,700		
	VV		"k"						
	VV		(26,1+217,5)/100*10				24,360		
	VV		Součet				39,060		
23	K	997221855-O	Poplatek za uložení stavebního odpadu na skládce (skládkovné) zeminy, kameniva a betonu zatříděného do Katalogu odpadů pod kódem 170 504 + 170 101	t	526,096				
			<i>Poznámka k souboru cen:</i> <input type="checkbox"/> 1. Ceny uvedené v souboru cen je doporučeno upravit podle aktuálních cen místně příslušné skládky odpadů. <input type="checkbox"/> 2. Uložení odpadů neuvedených v souboru cen se oceňuje individuálně. <input type="checkbox"/> 3. V cenách je započítán poplatek za ukládání odpadu dle zákona 185/2001 Sb. <input type="checkbox"/> 4. Případné drcení stavebního odpadu lze ocenit cenami souboru cen 997 00-60 Drcení stavebního odpadu z katalogu 800-6 Demolice objektů. <input type="checkbox"/>						
	PSC								
	VV		"vč. 2-5 + výpis + popis TZ"						
	VV		"měřeno CAD"						
	VV		"dle suti"						
	VV		654,556				654,556		
	VV		"žb"						
	VV		-29,7				-29,700		
	VV		"a"						
	VV		-73,5				-73,500		
	VV		"vč. 2-5 + výpis + popis TZ"						
	VV		"k"						
	VV		-(26,1+217,5)/100*10				-24,360		
	VV		"směs"						
	VV		-0,9				-0,900		
	VV		Součet				526,096		



# KRYCÍ LIST SOUPISU PRACÍ

Stavba:

Regenerace panelového sídliště Rakovník-Zátiší - I. etapa

Objekt:

2

Soupis:

101 - SO 101 - Komunikace a zpevněné plochy

Úroveň 3:

## 101.1 - Soupis prací - Komunikace a zpevněné plochy

KSO:

Místo:

Zadavatel:

Město Rakovník

Uchazeč:

Ekostavby Louny s.r.o.

Projektant:

7s architektonická kancelář s.r.o.

Zpracovatel:



Poznámka:

CC-CZ:

Datum: 20.08.2020

IČ:

DIČ:

IČ:

10442481

DIČ:

CZ10442481

IČ:

DIČ:

IČ:

DIČ:

---

**Cena bez DPH**

**2 176 819,64**

	Základ daně	Sazba daně	Výše daně
DPH základní	2 176 819,64	21,00%	457 132,12
snížená	0,00	15,00%	0,00

---

**Cena s DPH**

**v CZK**

**2 633 951,76**

# REKAPITULACE ČLENĚNÍ SOUPISU PRACÍ

Stavba: Regenerace panelového sídliště Rakovník-Zátiší - I. etapa

Objekt: 2 - Neuznatelné náklady

Soupis: 101 - SO 101 - Komunikace a zpevněné plochy

Úroveň 3: **101.1 - Soupis prací - Komunikace a zpevněné plochy**

Místo:

Zadavatel: Město Rakovník

Uchazeč: Ekostavby Louny s.r.o.

Datum: 20.08.2020

Projektant: 7s architektonická kancelář s.r.o.

Zpracovatel: 

Kód dílu - Popis

Cena celkem [CZK]

## Náklady stavby celkem

**2 176 819,64**

### HSV - Práce a dodávky HSV

2 176 819,64

1 - Zemní práce

488 927,10

2 - Zakládání

11 206,80

3 - Svislé a kompletní konstrukce

24 426,14

5 - Komunikace pozemní

919 338,71

8 - Trubní vedení

52 510,20

9 - Ostatní konstrukce a práce, bourání

630 955,57

998 - Přesun hmot

49 455,12

# SOUPIS PRACÍ

Stavba: Regenerace panelového sídliště Rakovník-Zátiší - I. etapa

Objekt: 2 - Neuznatelné náklady

Soupis: 101 - SO 101 - Komunikace a zpevněné plochy

Úroveň 3:  
**101.1 - Soupis prací - Komunikace a zpevněné plochy**

Místo:

Datum: 20.08.2020

Zadavatel: Město Rakovník

Projektant: 7s architektonická kancelář s.r.o.

Uchazeč: Ekostavby Louny s.r.o.

Zpracovatel:

P Č	Ty p	Kód	Popis	MJ	Množství	J.cena [CZK]	Cena celkem [CZK]	Cenová soustava
--------	---------	-----	-------	----	----------	-----------------	-------------------	--------------------

## Náklady soupisu celkem

**2 176 819,64**

D HSV Práce a dodávky HSV

2 176 819,64

D 1 Zemní práce

1	K	120001101	Příplatek k cenám vykopávek za ztížení vykopávky v blízkosti inženýrských sítí nebo výbušnin v horninách jakékoliv třídy	m3				CS URS 2019 01
---	---	-----------	--	----	--	--	--	-------------------

P Č	Typ	Kód	Popis	MJ	Množství	J.cena [CZK]	Cena celkem [CZK]	Cenová soustava
			<p><i>Poznámka k souboru cen:</i> □</p> <p>1. Cena je určena pro: □</p> <p>a) podzemní vedení procházející odkopávkou nebo prokopávkou, korytem vodoteče, melioračním kanálem nebo uložené ve stěně výkopu při jakémkoliv hloubce vedení pod původním terénem nebo jeho výšce nade dnem výkopu a jakémkoliv jeho směru ke stranám výkopu; □</p> <p>b) výbušniny nezaložené dodavatelem. □</p> <p>2. Cenu lze použít i tehdy, narazí-li se na vedení nebo výbušninu až při vykopávce, a to pro objem výkopu, který je projektantem nebo investorem označen, v němž by toto nebo jiné nepředvídané vedení nebo výbušнина mohlo být uloženo. Toto ustanovení neplatí pro objem tř. 6 a 7. □</p> <p>3. Cenu nelze použít pro ztížení vykopávky v blízkosti podzemních vedení nebo výbušnin, u nichž je projektem zakázáno použít při vykopávce kovové nástroje nebo nářadí. Tyto práce se ocení individuálně. □</p> <p>4. Množství ztížení vykopávky v blízkosti: □</p> <p>a) podzemního vedení, jehož půdorysná a výšková plocha: □</p> <p>- je v projektu uvedena, určí se jako objem myšleného hranolu, jehož průřezem je obdélník, jehož horní vodorovná a obě svíslé strany jsou ve vzdálenosti 0,5 m a dolní vodorovná strana je ve vzdálenosti 1 m od přilehlého vnějšího lince vedení, příp. jeho obalu a délka se rovná osové délce vedení ve výkopišti nebo délce vedení ve stěně výkopu. Vymezí-li projekt prostor, v němž je nutno při vykopávce postupovat opatrně větší, platí cena pro celý objem výkopku v tomto prostoru. Od takto zjištěného množství se odečítá objem vedení i s příp. se vyskytujícími obalem. □</p> <p>- není v projektu uvedena, avšak která podle projektu nebo podle sdělení investora jsou pravděpodobně ve výkopišti uložena, se rovná objemu výkopu, který je projektem nebo investorem takto označen. □</p> <p>b) výbušniny určí vždy projektant nebo investor, ať je v projektu uvedeno či neuvedeno. □</p> <p>5. Je-li vedení položeno ve výkopišti tak, že se vykopávka v celém výše popsaném objemu nevykopává, např. blízko stěn nebo dna výkopu, oceňuje se ztížení vykopávky jen pro tu část objemu, v níž se vykopávka provádí. □</p> <p>6. Jsou-li ve výkopišti dvě vedení položena tak blízko sebe, že se výše uvedené objemy pro obě vedení pronikají, určí se množství ztížení vykopávky tak, aby se pronik započítal jen jednou. □</p> <p>7. Objem ztížení vykopávky se od celkového objemu výkopu neodečítá. □</p> <p>8. Dočasné zajištění různých podzemních vedení ve výkopišti se oceňuje cenami souboru cen 119 00-14 Dočasné zajištění podzemního potrubí nebo vedení ve výkopišti. □</p> <p>9. Množství jednotek ztížení vykopávky v blízkosti výbušnin nezaložených dodavatelem se určí přiměřeně podle poznámek č. 2 a 4. □</p>					
	PSC							
	VV		"vč. 2-5 + výpis + popis TZ"					
	VV		"měřeno CAD"					
	VV		"25%"					
	VV		"podloží"					
	VV		1428,0*0,3/100*25				107,100	
	VV		"výkop"					
	VV		795,0/100*25				198,750	
	VV		"přípojky"					
	VV		115,26/100*25				28,815	
	VV		"vpust"					
	VV		5,76/100*25				1,440	
	VV		Mezisoučet				336,105	
	VV		-336,105				-336,105	
	VV		336,105/100*35				117,637	
	VV		Součet				117,637	
2	K	122202202	Odkopávky a prokopávky nezapažené pro silnice s přemístěním výkopku v příčných profilech na vzdálenost do 15 m nebo s naložením na dopravní prostředek v hornině tř. 3 přes 100 do 1 000 m3	m3	149,940			CS ÚRS 2019 01

P Č	Typ p	Kód	Popis	MJ	Množství	J.cena [CZK]	Cena celkem [CZK]	Cenová soustava
			<p>Poznámka k souboru cen:☐</p> <p>1. Ceny jsou určeny pro vykopávky:☐</p> <p>a) příkopů pro silnice a to i tehdy, jsou-li vykopávky příkopů prováděny samostatně,☐</p> <p>b) v zemnicích na suchu, jestliže tyto zemníky přímo souvisejí s odkopávkami nebo prokopávkami pro spodní stavbu silnic. Vykopávky v ostatních zemnicích se oceňují podle kapitoly. 3*2 Zemníky Všeobecných podmínek tohoto katalogu.☐</p> <p>c) při zahlubování silnic pro mimoúrovňové křížení a pro vykopávky pod mosty provedenými v předepsaném předstihu. Část vykopávky mezi svislými rovinami proloženými vnějšími hranami mostu se oceňují:☐</p> <p>- při objemu do 1 000 m3 cenami pro množství do 100 m3☐</p> <p>- při objemu přes 1 000 m3 cenami pro množství přes 100 do 1 000 m3.☐</p> <p>d) pro sejmutí podomíči s přihlednutím k ustanovení čl. 3112 Všeobecných podmínek katalogu.☐</p> <p>2. Ceny nelze použít pro odkopávky a prokopávky v zapažených prostorách; tyto zemní práce se oceňují podle čl. 3116 Všeobecných podmínek tohoto katalogu.☐</p> <p>3. V cenách jsou započteny i náklady na vodorovné přemístění výkopku v příčných profilech na přilehlých svazích a příkopech. Vzdálenosti příčného přemístění se nezahrnují do střední vzdálenosti vodorovného přemístění výkopku.☐</p> <p>4. Vodorovné přemístění výkopku z výkopště na násypště při jakémkoliv šířce koruny se nepovažuje za vodorovné přemístění výkopku v příčném profilu, je-li při odkopávce nebo prokopávce mezi výkopštěm a násypštěm v příčném profilu dopravní nebo jiný pruh, na němž projekt vylučuje rušení provozu prováděním zemních prací. Takové přemístění výkopku se oceňuje podle čl. 3162 Všeobecných podmínek tohoto katalogu.☐</p> <p>5. Přemístění výkopku v příčných profilech na vzdálenost přes 15 m se oceňuje cenami souboru cen 162 .0-1 . Vodorovné přemístění výkopku části A 01 Společné zemní práce tohoto katalogu☐</p>					
	PSC							
	VV		"vč. 2-5 + výpis + popis TZ"					
	VV		"měřeno CAD"					
	VV		"podloží"					
	VV		1428,0*0,3/100*35				149,940	
	VV		Součet				149,940	
3	K	122202209	Odkopávky a prokopávky nezapažené pro silnice s přemístěním výkopku v příčných profilech na vzdálenost do 15 m nebo s naložením na dopravní prostředek v hornině tř. 3 Příplatek k cenám za lepidlost horniny tř. 3	m3	149,940			CS ÚRS 2019 01
			<p>Poznámka k souboru cen:☐</p> <p>1. Ceny jsou určeny pro vykopávky:☐</p> <p>a) příkopů pro silnice a to i tehdy, jsou-li vykopávky příkopů prováděny samostatně,☐</p> <p>b) v zemnicích na suchu, jestliže tyto zemníky přímo souvisejí s odkopávkami nebo prokopávkami pro spodní stavbu silnic. Vykopávky v ostatních zemnicích se oceňují podle kapitoly. 3*2 Zemníky Všeobecných podmínek tohoto katalogu.☐</p> <p>c) při zahlubování silnic pro mimoúrovňové křížení a pro vykopávky pod mosty provedenými v předepsaném předstihu. Část vykopávky mezi svislými rovinami proloženými vnějšími hranami mostu se oceňují:☐</p> <p>- při objemu do 1 000 m3 cenami pro množství do 100 m3☐</p> <p>- při objemu přes 1 000 m3 cenami pro množství přes 100 do 1 000 m3.☐</p> <p>d) pro sejmutí podomíči s přihlednutím k ustanovení čl. 3112 Všeobecných podmínek katalogu.☐</p> <p>2. Ceny nelze použít pro odkopávky a prokopávky v zapažených prostorách; tyto zemní práce se oceňují podle čl. 3116 Všeobecných podmínek tohoto katalogu.☐</p> <p>3. V cenách jsou započteny i náklady na vodorovné přemístění výkopku v příčných profilech na přilehlých svazích a příkopech. Vzdálenosti příčného přemístění se nezahrnují do střední vzdálenosti vodorovného přemístění výkopku.☐</p> <p>4. Vodorovné přemístění výkopku z výkopště na násypště při jakémkoliv šířce koruny se nepovažuje za vodorovné přemístění výkopku v příčném profilu, je-li při odkopávce nebo prokopávce mezi výkopštěm a násypštěm v příčném profilu dopravní nebo jiný pruh, na němž projekt vylučuje rušení provozu prováděním zemních prací. Takové přemístění výkopku se oceňuje podle čl. 3162 Všeobecných podmínek tohoto katalogu.☐</p> <p>5. Přemístění výkopku v příčných profilech na vzdálenost přes 15 m se oceňuje cenami souboru cen 162 .0-1 . Vodorovné přemístění výkopku části A 01 Společné zemní práce tohoto katalogu☐</p>					
	PSC							
4	K	131201102	Hloubení nezapažených jam a zářezů s urovnáním dna do předepsaného profilu a spádu v hornině tř. 3 přes 100 do 1 000 m3	m3	278,250			CS ÚRS 2019 01

P Č	Typ	Kód	Popis	MJ	Množství	J.cena [CZK]	Cena celkem [CZK]	Cenová soustava
			<p><i>Poznámka k souboru cen:</i></p> <p>1. Hloubení jam ve stržích a jam pro základy pro příčná a podélná zpevnění dna a břehů pod obrysem výkopu pro koryta vodotečí při lesnicko-technických melioracích (LTM) zejména vykopávky pro konstrukce těles, stupňů, boků, předprahů, prahů, podháněk, výhonů a pro základy zdí, dlažeb, rovnanin, plůtků a hatí se oceňují cenami příslušnými pro objem výkopů do 100 m3, i když skutečný objem výkopu je větší.</p> <p>2. Ceny lze použít i pro hloubení nezapažených jam a zářezů pro podzemní vedení, jsou-li tyto práce prováděny z povrchu území.</p> <p>3. Předepisuje-li projekt hloubit jámy popsané v pozn. č. 1 v hornině 5 až 7 bez použití trhavin, oceňuje se toto hloubení</p> <p>a) v suchu nebo v mokru cenami 138 40-1101, 138 50-1101 a 138 60-1101 Dolamování zapažených nebo nezapažených hloubených vykopávek;</p> <p>b) v tekoucí vodě při jakékoliv její rychlosti individuálně.</p> <p>4. Hloubení nezapažených jam hloubky přes 16 m se oceňuje individuálně.</p> <p>5. V cenách jsou započteny i náklady na případné nutné přemístění výkopku ve výkopišti a na přehození výkopku na přilehlém terénu na vzdálenost do 3 m od okraje jámy nebo naložení na dopravní prostředek.</p> <p>6. Náklady na svislé přemístění výkopku nad 1 m hloubky se určí dle ustanovení článku č. 3161 všeobecných podmínek katalogu.</p>					
	VV		"vč. 2-7 + výpis"					
	VV		"měřeno CAD"					
	VV		795,0/100*35			278,250		
5	K	131201109	Hloubení nezapažených jam a zářezů s urovnáním dna do předepsaného profilu a spádu Příplatek k cenám za lepidlost horniny tř. 3	m3	278,250			CS URS 2019 01
			<p><i>Poznámka k souboru cen:</i></p> <p>1. Hloubení jam ve stržích a jam pro základy pro příčná a podélná zpevnění dna a břehů pod obrysem výkopu pro koryta vodotečí při lesnicko-technických melioracích (LTM) zejména vykopávky pro konstrukce těles, stupňů, boků, předprahů, prahů, podháněk, výhonů a pro základy zdí, dlažeb, rovnanin, plůtků a hatí se oceňují cenami příslušnými pro objem výkopů do 100 m3, i když skutečný objem výkopu je větší.</p> <p>2. Ceny lze použít i pro hloubení nezapažených jam a zářezů pro podzemní vedení, jsou-li tyto práce prováděny z povrchu území.</p> <p>3. Předepisuje-li projekt hloubit jámy popsané v pozn. č. 1 v hornině 5 až 7 bez použití trhavin, oceňuje se toto hloubení</p> <p>a) v suchu nebo v mokru cenami 138 40-1101, 138 50-1101 a 138 60-1101 Dolamování zapažených nebo nezapažených hloubených vykopávek;</p> <p>b) v tekoucí vodě při jakékoliv její rychlosti individuálně.</p> <p>4. Hloubení nezapažených jam hloubky přes 16 m se oceňuje individuálně.</p> <p>5. V cenách jsou započteny i náklady na případné nutné přemístění výkopku ve výkopišti a na přehození výkopku na přilehlém terénu na vzdálenost do 3 m od okraje jámy nebo naložení na dopravní prostředek.</p> <p>6. Náklady na svislé přemístění výkopku nad 1 m hloubky se určí dle ustanovení článku č. 3161 všeobecných podmínek katalogu.</p>					
	PSC							
6	K	132201101	Hloubení zapažených i nezapažených rýh šířky do 600 mm s urovnáním dna do předepsaného profilu a spádu v hornině tř. 3 do 100 m3	m3	4,860			CS URS 2019 01
			<p><i>Poznámka k souboru cen:</i></p> <p>1. V cenách jsou započteny i náklady na přehození výkopku na přilehlém terénu na vzdálenost do 3 m od podélné osy rýhy nebo naložení na dopravní prostředek.</p> <p>2. Ceny jsou určeny pro rýhy:</p> <p>a) šířky přes 200 do 300 mm a hloubky do 750 mm,</p> <p>b) šířky přes 300 do 400 mm a hloubky do 1 000 mm,</p> <p>c) šířky přes 400 do 500 mm a hloubky do 1 250 mm,</p> <p>d) šířky přes 500 do 600 mm a hloubky do 1 500 mm.</p> <p>3. Náklady na svislé přemístění výkopku nad 1 m hloubky se určí dle ustanovení článku č. 3161 všeobecných podmínek katalogu.</p>					
	PSC							
	VV		"vč. 2-5 + výpis + popis TZ"					
	VV		"měřeno CAD"					
	VV		"palisády"					
	VV		18,0*0,3*0,9			4,860		

P Č	Ty p	Kód	Popis	MJ	Množství	J.cena [CZK]	Cena celkem [CZK]	Cenová soustava
	VV		Součet		4,860			
7	K	132201109	Hloubení zapažených i nezapažených rýh šířky do 600 mm s urovnáním dna do předepsaného profilu a spádu v hornině tř. 3 Příplatek k cenám za lepivost horniny tř. 3 Poznámka k souboru cen: 1. V cenách jsou započteny i náklady na převoz výkopku na přilehlém terénu na vzdálenost do 3 m od podélné osy rýhy nebo naložení na dopravní prostředek. 2. Ceny jsou určeny pro rýhy: a) šířky přes 200 do 300 mm a hloubky do 750 mm, b) šířky přes 300 do 400 mm a hloubky do 1 000 mm, c) šířky přes 400 do 500 mm a hloubky do 1 250 mm, d) šířky přes 500 do 600 mm a hloubky do 1 500 mm. 3. Náklady na svislé přemístění výkopku nad 1 m hloubky se určí dle ustanovení článku č. 3161 všeobecných podmínek katalogu.	m3	4,860			CS ÚRS 2019 01
	PSC							
8	K	162301101	Vodorovné přemístění výkopku nebo sypaniny po suchu na obvyklém dopravním prostředku, bez naložení výkopku, avšak se složením bez rozhrnutí z horniny tř. 1 až 4 na vzdálenost přes 50 do 500 m Poznámka k souboru cen: 1. Ceny nelze použít, předepisuje-li projekt přemístit výkopek na místo nepřístupné obvyklým dopravním prostředkům; toto přemístění se oceňuje individuálně. 2. V cenách jsou započteny i náhrady za jízdu loženého vozidla v terénu ve výkopšti nebo na násypšti. 3. V cenách nejsou započteny náklady na rozhrnutí výkopku na násypšti; toto rozhrnutí se oceňuje cenami souboru cen 171 0- . . . Uložení sypaniny do násypů a 171 20-1201 Uložení sypaniny na skládky. 4. Je-li na dopravní dráze pro vodorovné přemístění nějaká překážka, pro kterou je nutno překládat výkopek z jednoho obvyklého dopravního prostředku na jiný obvyklý dopravní prostředek, oceňuje se toto lomené vodorovné přemístění výkopku v každém úseku samostatně příslušnou cenou tohoto souboru cen a překládání výkopku cenami souboru cen 167 10-3 . Nakládání neulehlého výkopku z hromad s ohledem na ustanovení pozn. číslo 5. 5. Přemísťuje-li se výkopek z dočasných skládek vzdálených do 50 m, neoceňuje se nakládání výkopku, i když se provádí. Toto ustanovení neplatí, vylučuje-li projekt použití dozeru. 6. V cenách vodorovného přemístění sypaniny nejsou započteny náklady na dodávku materiálu, tyto se oceňují ve specifikaci.	m3	58,500			CS ÚRS 2019 01
	PSC							
	VV		"vč. 2-5 + výpis + popis TZ"					
	VV		"ornice"					
	VV		585,0*0,1		58,500			
9	K	162601102	Vodorovné přemístění výkopku nebo sypaniny po suchu na obvyklém dopravním prostředku, bez naložení výkopku, avšak se složením bez rozhrnutí z horniny tř. 1 až 4 na vzdálenost přes 4 000 do 5 000 m Poznámka k souboru cen: 1. Ceny nelze použít, předepisuje-li projekt přemístit výkopek na místo nepřístupné obvyklým dopravním prostředkům; toto přemístění se oceňuje individuálně. 2. V cenách jsou započteny i náhrady za jízdu loženého vozidla v terénu ve výkopšti nebo na násypšti. 3. V cenách nejsou započteny náklady na rozhrnutí výkopku na násypšti; toto rozhrnutí se oceňuje cenami souboru cen 171 0- . . . Uložení sypaniny do násypů a 171 20-1201 Uložení sypaniny na skládky. 4. Je-li na dopravní dráze pro vodorovné přemístění nějaká překážka, pro kterou je nutno překládat výkopek z jednoho obvyklého dopravního prostředku na jiný obvyklý dopravní prostředek, oceňuje se toto lomené vodorovné přemístění výkopku v každém úseku samostatně příslušnou cenou tohoto souboru cen a překládání výkopku cenami souboru cen 167 10-3 . Nakládání neulehlého výkopku z hromad s ohledem na ustanovení pozn. číslo 5. 5. Přemísťuje-li se výkopek z dočasných skládek vzdálených do 50 m, neoceňuje se nakládání výkopku, i když se provádí. Toto ustanovení neplatí, vylučuje-li projekt použití dozeru. 6. V cenách vodorovného přemístění sypaniny nejsou započteny náklady na dodávku materiálu, tyto se oceňují ve specifikaci.	m3	433,050			CS ÚRS 2019 01
	PSC							
	VV		"vč. 2-7 + výpis"					
	VV		"měřeno CAD"					
	VV		"výměna"					
	VV		149,94		149,94			

P Č	Ty p	Kód	Popis	MJ	Množství	J.cena [CZK]	Cena celkem [CZK]	Cenová soustava	
VV			"výkop"						
VV			278,25		278,250				
VV			"palisády"						
VV			18,0*0,3*0,9		4,860				
VV			Součet		433,050				
10	K	167101101	Nakládání, skládání a překládání neulehlého výkopku nebo sypaniny nakládání, množství do 100 m3, z hornin tř. 1 až 4	m3	58,500			CS ÚRS 2019 01	
	PSC		<p><i>Poznámka k souboru cen:</i> □</p> <p>1. Ceny -1101, -1151, -1102, -1152, -1103, -1153, jsou určeny pro nakládání, skládání a překládání na obvyklý nebo z obvyklého dopravního prostředku. Pro nakládání z lodi nebo na loď jsou určeny ceny -1105 a -1155. □</p> <p>2. Ceny -1105 a -1155 jsou určeny pro nakládání, překládání a vykládání na vzdálenost □</p> <p>a) do 20 m vodorovně; vodorovná vzdálenost se měří od těžnice lodi k těžnici druhé lodi, nebo k těžišti hromady na břehu nebo k těžišti dopravního prostředku na suchu, □</p> <p>b) do 4 m svisle; svislá vzdálenost se měří od pracovní hladiny vody k úrovni srovnaného terénu v místě hromady nebo v místě dopravní plochy pro dopravní prostředek na suchu. Uvedenou svislou vzdálenost 4 m lze zvětšit, a to nejvýše do 6 m, jestliže je vodorovná vzdálenost uvedená v bodu a) kratší než 20 m nejméně o trojnásobek zvětšení výšky přes 4 m. □</p> <p>3. Množství měrných jednotek se určí v rostlém stavu horniny. □</p>						
VV			"vč. 2-5 + výpis + popis TZ"						
VV			"ornice"						
VV			585,0*0,1		58,500				
11	K	171101105	Uložení sypaniny do násypů s rozprostřením sypaniny ve vrstvách a s hrubým urovnáním zhuštěných s uzavřením povrchu násypu z hornin soudržných s předepsanou mírou zhutnění v procentech výsledků zkoušek Proctor-Standard (dále jen PS) na 103 % PS	m3	110,250			CS ÚRS 2019 01	



P Č	Ty p	Kód	Popis	MJ	Množství	J.cena [CZK]	Cena celkem [CZK]	Cenová soustava
			<p><i>Poznámka k souboru cen:</i></p> <p>1. Ceny lze použít i pro sypaniny odebírané z hald, pro hlušinu apod.</p> <p>2. Cenu 20-1101 lze použít i pro:</p> <p>a) rozprostření zbylého výkopu na místě po zásypu jam a rýh pro podzemní vedení a zářezů pro podzemní vedení; toto množství se určí v m3 uloženého výkopku, měřeného v rostlém stavu,</p> <p>b) uložení výkopku do násypů pod vodou.</p> <p>3. Ceny lze použít i pro uložení sypaniny s předepsaným zhuštěním na trvalé skládky, do koryt vodotečí a do prohlubní terénu.</p> <p>4. Cenu 10-1131 lze použít i pro ukládání sypaniny z hornin nesoudrzných i soudrzných společně bez možnosti jejich rozřídění.</p> <p>5. Ceny -1121 a -1131 lze použít jen tehdy, jestliže objem násypů, oceňovaných těmito cenami, měřený podle ustanovení čl. 3571 Všeobecných podmínek katalogu nepřesáhne 100 000 m3na objektu. Násypy, jejichž součet objemů přesáhne 100 000 m3 na objektu, se ocení individuálně.</p> <p>6. Ceny jsou určeny pro míru zhuštění určenou projektem:</p> <p>a) pro ceny -1101 až -1105 v % výsledku zkoušky PS,</p> <p>b) pro ceny -1111 a -1112 relativní ulehlosti l(d),</p> <p>c) pro ceny -1121 a -1131 stanovením technologie.</p> <p>7. Ceny nelze použít:</p> <p>a) pro uložení sypaniny do hrází; uložení netříděné sypaniny do hrází se oceňuje cenami souboru cen 171 uložení netříděných sypanin do hrází části A 03, případně cenovými normativy podle části A 31,</p> <p>b) pro uložení sypaniny do ochranných valů nebo těch jejich částí, jejichž šířka je menší než 3 m. Toto uložení se oceňuje cenami souboru cen 175 10-11 Obsyp objektů.</p> <p>8. Cena 20-1101 neplatí pro uložení výkopku nebo ornice při vykopávkách pro podzemní vedení podél hrany výkopu, z něhož byl výkopek získán a to ani tehdy, jestliže se výkopek po vyhození z výkopiště na povrch území ještě dále přemísťuje na hromady . podél výkopu.</p> <p>9. Horninami soudrznými se rozumějí takové horniny, u nichž zdrojem pevnosti jsou molekulární a chemické vazby mezi částicemi horniny. Jde o horniny, které jsou schopny plastických deformací.</p> <p>10. Horninami nesoudrznými se rozumějí horniny, u nichž hlavním zdrojem pevnosti ve smyku je pouze tření mezi jednotlivými oddělenými pevnými částicemi horniny.</p> <p>11. Horninami sypkými se rozumějí horniny III. skupiny podle ČSN 72 1002 se zrnem do 125 mm. Množství zrn velikosti přes 125 mm může být nejvýše 5 % objemu.</p> <p>12. Horninami kamenitými se rozumějí nestmelené úlomkovité horniny skalní a sypké se zrny přes 125 mm. Množství zrn velikosti přes 125 mm musí být vyšší než 5 % objemu.</p> <p>13. Ceny pro uložení soudrzných hornin lze použít, jestliže jejich přirozená vlhkost při ukládání do násypu není vyšší než 2 % optimální vlhkosti dle zkoušky PS na neredukovaný materiál. Je-li vlhkost při ukládání sypaniny do násypu vyšší, ocení se uložení sypaniny individuálně.</p> <p>14. Zajišťuje-li se předepsané zhuštění násypu přesypáním podle čl. 120 ČSN 73 3050, ocení se odstranění přesypané části cenami 122 . 0-71 Odkopávky nebo prokopávky při pozemkových úpravách</p>					
	PSC							
	VV		"vč. 2-5 + výpis + popis TZ"					
	VV		"měřeno CAD"					
	VV		"násyp"					
	VV		225,0/100*35			78,750		
	VV		"dodatečný násyp"					
	VV		90,0/100*35			31,500		
	VV		Součet			110,250		
12	K	171201201	Uložení sypaniny na skládky	m3	433,050			CS URS 2019 01

P Č	Ty p	Kód	Popis	MJ	Množství	J.cena [CZK]	Cena celkem [CZK]	Cenová soustava	
			<p><i>Poznámka k souboru cen:</i></p> <p>1. Cena -1201 je určena i pro:</p> <p>a) uložení výkopku nebo ornice na dočasné skládky předepsané projektem tak, že na 1 m2 projektem určené plochy této skládky připadá přes 2 m3 výkopku nebo ornice; v opačném případě se uložení neoceňuje. Množství výkopku nebo ornice připadající na 1 m2 skládky se určí jako podíl množství výkopku nebo ornice, měřeného v rostlém stavu a projektem určené plochy dočasné skládky;</p> <p>b) zasypaní koryt vodotečí a prohlubní v terénu bez předepsaného zhuštění sypaniny;</p> <p>c) uložení výkopku pod vodou do prohlubní ve dně vodotečí nebo nádrží.</p> <p>2. Cenu -1201 nelze použít pro uložení výkopku nebo ornice:</p> <p>a) při vykopávkách pro podzemní vedení podél hrany výkopu, z něhož byl výkopek získán, a to ani tehdy, jestliže se výkopek po vyhození z výkopu na povrch území ještě dále přemísťuje na hromady podél výkopu;</p> <p>b) na dočasné skládky, které nejsou předepsány projektem;</p> <p>c) na dočasné skládky předepsané projektem tak, že na 1 m2 projektem určené plochy této skládky připadají nejvýše 2 m3 výkopku nebo ornice (viz. též poznámku č. 1 a);</p> <p>d) na dočasné skládky, oceňuje-li se cenou 121 10-1101 Sejmutí ornice nebo lesní půdy do 50 m, nebo oceňuje-li se vodorovné přemístění výkopku do 20 m a 50 m cenami 162 20-1101, 162 20-1102, 162 20-1151 a 162 20-1152. V těchto případech se uložení výkopku nebo ornice na dočasnou skládku neoceňuje.</p> <p>e) na trvalé skládky s předepsaným zhuštěním; toto uložení výkopku se oceňuje cenami souboru cen 171 . 0- . . Uložení sypaniny do násypů.</p> <p>3. V ceně -1201 jsou započteny i náklady na rozprostření sypaniny ve vrstvách s hrubým urovnáním na skládce.</p> <p>4. V ceně -1201 nejsou započteny náklady na získání skládek ani na poplatky za skládku.</p> <p>5. Množství jednotek uložení výkopku (sypaniny) se určí v m3 uloženého výkopku (sypaniny), v rostlém stavu zpravidla ve výkopišti.</p>						
	PSC								
13	K	171201211	Poplatek za uložení stavebního odpadu na skládce (skládkovné) zeminy a kameniva zatříděného do Katalogu odpadů pod kódem 170 504	t	736,185			CS URS 2019 01	
	PSC		<p><i>Poznámka k souboru cen:</i></p> <p>1. Ceny uvedené v souboru cen lze po dohodě upravit podle místních podmínek.</p>						
	VV		433,05*1,7 'Přepočtené koeficientem množství			736,185			
14	K	18175	Osetí travou vč. travního semene a ošetření	m2	2 400,000				
	VV		"vč. 2-5 + výpis + popis TZ"						
	VV		2400,0			2 400,000			
15	K	182301131	Rozprostření a urovnání ornice ve svahu sklonu přes 1:5 při souvislé ploše přes 500 m2, tl. vrstvy do 100 mm	m2	585,000			CS URS 2019 01	
	PSC		<p><i>Poznámka k souboru cen:</i></p> <p>1. V ceně jsou započteny i náklady na případné nutné přemístění hromad nebo dočasných skládek na místo spotřeby ze vzdálenosti do 30 m.</p> <p>2. V ceně nejsou započteny náklady na získání ornice; toto získání se oceňuje cenami souboru cen 121 10-11 Sejmutí ornice.</p> <p>3. Případné nakládání ornice, v souvislosti s pozn. č. 3, se oceňuje cenami souboru cen 167 10-11 Nakládání, skládání a překládání neulehlého výkopku nebo sypaniny.</p> <p>4. Jsou-li hromady nebo dočasné skládky ornice umístěny podle projektu ve vzdálenosti přes 30 m od místa spotřeby, oceňuje se její přemístění cenami souboru cen 162 . 0-1 . Vodorovné přemístění výkopku, přičemž se vzdálenost 30 m, uvedená v popisu cen, neodečítá.</p>						
	VV		"vč. 2-5 + výpis + popis TZ"						
	VV		585,0			585,000			
16	K	182303111	Doplnění zeminy nebo substrátu na travnatých plochách tloušťky do 50 mm v rovině nebo na svahu do 1:5	m2	1 440,000			CS URS 2019 01	
	PSC		<p><i>Poznámka k souboru cen:</i></p> <p>1. V cenách jsou započteny i náklady na vodorovné přemístění na vzdálenost do 3 m.</p> <p>2. V cenách nejsou započteny náklady na substrát.</p>						
	VV		"vč. 2-5 + výpis + popis TZ"						

P Č	Ty p	Kód	Popis	MJ	Množství	J.cena [CZK]	Cena celkem [CZK]	Cenová soustava
	VV		2400,0/100*60				1 440,000	
17	M	10371500	substrát pro trávníky VL	m3	83,520			CS ÚRS 2019 01
	VV		1440*0,058 'Přepočtené koeficientem množství				83,520	
18	K	182303113	Doplnění zeminy nebo substrátu na travnatých plochách tloušťky do 50 mm na svahu přes 1:2 do 1:1	m2	960,000			CS ÚRS 2019 01
	PSC		Poznámka k souboru cen: <input type="checkbox"/> 1. V cenách jsou započteny i náklady na vodorovné přemístění na vzdálenost do 3 m. <input type="checkbox"/> 2. V cenách nejsou započteny náklady na substrát. <input type="checkbox"/>					
	VV		"vč. 2-5 + výpis + popis TZ"					
	VV		2400,0/100*40				960,000	
19	M	10371500	substrát pro trávníky VL	m3	55,680			CS ÚRS 2019 01
	VV		960*0,058 'Přepočtené koeficientem množství				55,680	
	D	2	Zakládání					
20	K	215901101	Zhutnění podloží pod násypy z rostlé horniny tř. 1 až 4 z hornin soudružných do 92 % PS a nesoudružných sypkých relativní ulehlosti l(d) do 0,8	m2	1 320,000			CS ÚRS 2019 01
	PSC		Poznámka k souboru cen: <input type="checkbox"/> 1. Cena je určena pro zhutnění ploch vodorovných nebo ve sklonu do 1 : 5, je-li předepsáno zhutnění do hloubky 0,7 m od pláně. <input type="checkbox"/> 2. Cenu nelze použít pro zhutnění podloží z hornin konzistence kašovitě až tekoucí. <input type="checkbox"/> 3. Míru zhutnění podloží předepisuje projekt. <input type="checkbox"/> 4. Množství jednotek se určí v m2 půdorysné plochy zhutněného podloží. <input type="checkbox"/>					
	VV		"hutnění 45MPa"					
	VV		"vč. 2-5 + výpis + popis TZ"					
	VV		"měřeno CAD"					
	VV		"chodníkové plochy"					
	VV		1320,0				1 320,000	
	VV		Součet				1 320,000	
	D	3	Svislé a kompletní konstrukce					
21	K	339921132	Osazování palisád betonových v řadě se zabetonováním výšky palisády přes 500 do 1000 mm	m	18,000			CS ÚRS 2019 01
	PSC		Poznámka k souboru cen: <input type="checkbox"/> 1. V cenách nejsou započteny náklady na zřízení rýhy nebo jámy a na dodání palisád; tyto se oceňují ve specifikaci. <input type="checkbox"/> 2. Ceny lze použít pro palisády o jakémkoli tvaru průřezu. <input type="checkbox"/> 3. Měrou jednotkou (u položek číslo -1131 až -1144) se rozumí metr délky palisádové stěny. <input type="checkbox"/> 4. Výškou palisády je uvažována celková délka osazovaného prvku. <input type="checkbox"/>					
	VV		"vč. 2-5 + výpis + popis TZ"					
	VV		"měřeno CAD"					
	VV		18,0				18,000	
22	M	59228412	palisáda betonová tyčová pŭlkulatá pŕírodní 175x200x600mm	kus	106,200			CS ÚRS 2019 01
	VV		18*5,9 'Přepočtené koeficientem množství				106,200	
	D	5	Komunikace pozemní					
23	K	561121114	Zřízení podkladu nebo ochranné vrstvy vozovky z mechanicky zpevněné zeminy MZ bez přidání pojiva nebo vylepšovacího materiálu, s rozprostřením, vlhčením, promísením a zhutněním, tloušťka po zhutnění 300 mm	m2	499,800			CS ÚRS 2019 01

P Č	Ty p	Kód	Popis	MJ	Množství	J.cena [CZK]	Cena celkem [CZK]	Cenová soustava	
			<i>Poznámka k souboru cen:</i> 1. Ceny lze použít i v případě, že se zrnitost zeminy zlepší nakupovaným materiálem, který se oceňuje ve specifikaci. Pro přesun hmot se v tomto případě uvažuje hmotnost materiálu ve specifikaci. 2. V cenách nejsou započteny náklady na opatření zeminy a její přemístění k místu zabudování, které se oceňují cenami katalogu 800-1 Zemní práce. 3. V cenách nejsou započteny náklady na případné zatravnění, které se oceňují cenami části A02 katalogu 823-1 Plochy a úprava území.						
	PSC								
	VV		"vč. 2-5 + výpis + popis TZ"						
	VV		"měřeno CAD"						
	VV		"výměna podloží"						
	VV		1428,0/100*35			499,800			
24	M	583312	Náhrada nevyhovujícího podloží novou nezámraznou vrstvou vč. dovozu a hutnění - Edef2 30 Mpa	t	292,383				
	VV		499,8*0,585 *Přepočtené koeficientem množství			292,383			
25	K	564851111	Podklad ze šterkodrti ŠD s rozprostřením a zhutněním, po zhutnění tl. 150 mm	m2	1 320,000			CS ÚRS 2019 01	
	VV		"ČSN EN 13108-1, ČSN 73 6121"						
	VV		"vč. 2-5 + výpis + popis TZ"						
	VV		"ŠDA"						
	VV		"měřeno CAD"						
	VV		"chodníkové plochy D2-D-1-CH-PIII"						
	VV		1320,0			1 320,000			
26	K	596212233	Kladení dlažby z betonových zámkových dlaždic pozemních komunikací s ložem z kameniva těžkého nebo drceného tl. do 50 mm, s vyplněním spár, s dvojitým hutněním vibrováním a se smetením přebytečného materiálu na krajnici tl. 80 mm skupiny C. pro plochy přes 300 m2	m2	1 320,000			CS ÚRS 2019 01	
			<i>Poznámka k souboru cen:</i> 1. Pro volbu cen dlažeb platí toto rozdělení: Skupina A: dlažby z prvků stejného tvaru, Skupina B: dlažby z prvků dvou a více tvarů, nebo z obrazců o ploše jednotlivě do 100 m2, Skupina C: dlažby obloukovitých tvarů (oblouky, kruhy, apod.). 2. V cenách jsou započteny i náklady na dodání hmot pro lože a na dodání materiálu na výplň spár. 3. V cenách nejsou započteny náklady na dodání zámkové dlažby, které se oceňuje ve specifikaci; ztratné lze dohodnout u plochy a) do 100 m2 ve výši 3 %, b) přes 100 do 300 m2 ve výši 2 %, c) přes 300 m2 ve výši 1 %. 4. Část lože přesahující tloušťku 50 mm se oceňuje cenami souboru cen 451 ...-9 Příplatek za každých dalších 10 mm tloušťky podkladu nebo lože.						
	PSC								
	VV		"vč. 2-5 + výpis + popis TZ"						
	VV		"měřeno CAD"						
	VV		"chodník D2-D-1-CH-PIII"						
	VV		1320,0			1 320,000			
	VV		Součet			1 320,000			
27	M	59245109-D	dlažba skladebná betonová pro komunikace tl.8 cm (bet. dlažba pro zatravnění typu "Kroso" přírodní barvy, na odstavných plochách pro ZTP typu "Klasiko" přírodní barvy -(ČSN 73 6131)	m2	1 333,200				
	VV		1320*1,01 *Přepočtené koeficientem množství			1 333,200			
28	M	59245119-HP	Příplatek za hmatné prvky	m2	60,000				
29	M	59245119-VL	Příplatek umělá vodící linie	m	33,000				
30	K	596212234	Kladení dlažby z betonových zámkových dlaždic pozemních komunikací s ložem z kameniva těžkého nebo drceného tl. do 50 mm, s vyplněním spár, s dvojitým hutněním vibrováním a se smetením přebytečného materiálu na krajnici tl. 80 mm skupiny C, pro plochy Příplatek k cenám za dlažbu z prvků dvou barev	m2	60,000			CS ÚRS 2019 01	

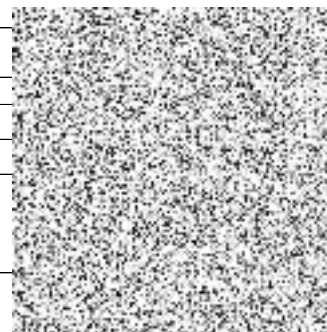
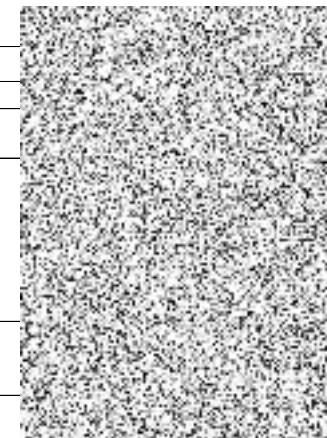

P Č	Typ p	Kód	Popis	MJ	Množství	J.cena [CZK]	Cena celkem [CZK]	Cenová soustava	
			<p><i>Poznámka k souboru cen:</i></p> <p>1. Pro volbu cen dlažeb platí toto rozdělení: Skupina A: dlažby z prvků stejného tvaru, Skupina B: dlažby z prvků dvou a více tvarů, nebo z obrázců o ploše jednotlivě do 100 m2, Skupina C: dlažby obloukovitých tvarů (oblouky, kruhy, apod.).</p> <p>2. V cenách jsou započteny i náklady na dodání hmot pro lože a na dodání materiálu na výplň spár.</p> <p>3. V cenách nejsou započteny náklady na dodání zámkové dlažby, které se oceňuje ve specifikaci; ztratné lze dohodnout u plochy.</p> <p>a) do 100 m2 ve výši 3 %,</p> <p>b) přes 100 do 300 m2 ve výši 2 %,</p> <p>c) přes 300 m2 ve výši 1 %.</p> <p>4. Část lože přesahující tloušťku 50 mm se oceňuje cenami souboru cen 451 ...9 Příplatek za každých dalších 10 mm tloušťky podkladu nebo lože.</p>						
	PSC								
	VV		"vč. 2-5 + výpis + popis TZ"						
	VV		"měřeno CAD"						
	VV		60,0			60,000			
	D	8	Trubní vedení						
31	K	898	Rezervní chránička s protahovacím drátem - viz popis	m	150,000				
	VV		"vč. 2-5 + výpis + popis TZ"						
	VV		"měřeno CAD"						
	VV		150,0			150,000			
32	K	899	Dodatečná ochrana kabelů SEK (dělená chránička) - viz popis	m	135,000				
	VV		"vč. 2-5 + výpis + popis TZ"						
	VV		"měřeno CAD"						
	VV		3*45,0			135,000			
	D	9	Ostatní konstrukce a práce, bourání						
33	K	91412-01	Svislé značení (na 1 sloupeku) - kompletní dodávka + montáž vč. kotvení, základu a doplňků	kus	10,000	3			
	VV		"vč. 2-5 + výpis + popis TZ"						
	VV		10			10,000			
34	K	91412-02	Svislé značení (na 1 sloupku) - kompletní dodávka + montáž vč. kotvení, základu a doplňků	kus	7,000	2			
	VV		"vč. 2-5 + výpis + popis TZ"						
	VV		7			7,000			
35	K	91412-03	Svislé značení (na 2 sloupcích) - kompletní dodávka + montáž vč. kotvení, základu a doplňků	kus	4,000	5			
	VV		"vč. 2-5 + výpis + popis TZ"						
	VV		4			4,000			
36	K	916131113	Osazení silničního obrubníku betonového se zřízením lože, s vyplněním a zatřením spár cementovou maltou ležatého s boční opěrrou z betonu prostého, do lože z betonu prostého	m	235,000			CS URS 2019 01	
			<p><i>Poznámka k souboru cen:</i></p> <p>1. V cenách silničních obrubníků ležatých i stojatých jsou započteny:</p> <p>a) pro osazení do lože z kameniva těženého i náklady na dodání hmot pro lože tl. 80 až 100 mm,</p> <p>b) pro osazení do lože z betonu prostého i náklady na dodání hmot pro lože tl. 80 až 100 mm; v cenách -1113 a -1213 též náklady na zřízení bočních opěr.</p> <p>2. Část lože z betonu prostého přesahující tl. 100 mm se oceňuje cenou 916 99-1121 Lože pod obrubníky, krajníky nebo obruby z dlažebních kostek.</p> <p>3. V cenách nejsou započteny náklady na dodání obrubníků, tyto se oceňují ve specifikaci.</p>						
	PSC								
	VV		"vč. 2-5 + výpis + popis TZ"						
	VV		"měřeno CAD"						
	VV		235,0			235,000			

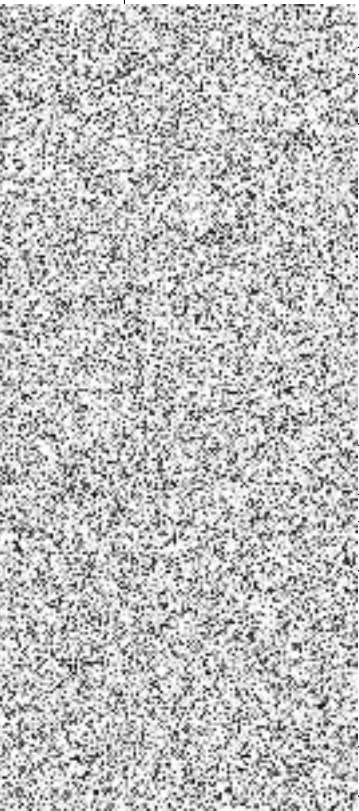
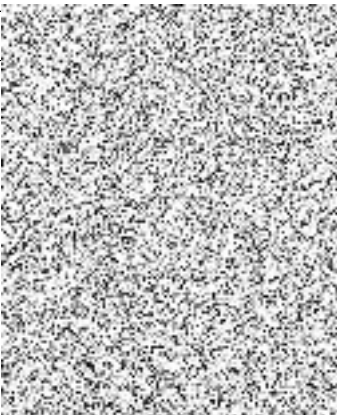
P Č	Typ	Kód	Popis	MJ	Množství	J.cena [CZK]	Cena celkem [CZK]	Cenová soustava		
37	M	59217031	obrubník betonový silniční 1000x150x250mm	m	237,350			CS URS 2019 01		
VV			235*1,01 'Přepočtené koeficientem množství		237,350					
38	K	916231213	Osazení chodníkového obrubníku betonového se zřízením lože, s vyplněním a zatřením spár cementovou maltou stojatého s boční opěrrou z betonu prostého, do lože z betonu prostého	m	910,000					CS URS 2019 01
PSC			Poznámka k souboru cen: □ 1. V cenách chodníkových obrubníků ležatých i stojatých jsou započteny pro osazení □ a) do lože z kameniva těženého i náklady na dodání hmot pro lože tl. 80 až 100 mm, □ b) do lože z betonu prostého i náklady na dodání hmot pro lože tl. 80 až 100 mm; v cenách -1113 a -1213 též náklady na zřízení bočních opěr. □ 2. Část lože z betonu prostého přesahující tl. 100 mm se oceňuje cenou 916 99-1121 Lože pod obrubníky, krajníky nebo obruby z dlažebních kostek. □ 3. V cenách nejsou započteny náklady na dodání obrubníků, tyto se oceňují ve specifikaci. □							
VV			"vč. 2-5 + výpis + popis TZ"							
VV			"z"							
VV			910,0		910,000					
VV			Součet		910,000					
39	M	59217036	obrubník betonový parkový přírodní 500x80x250mm	m	1 838,200					CS URS 2019 01
VV			910*2,02 'Přepočtené koeficientem množství		1 838,200					
40	K	916781112	Zpomalovací práh plastový pro přejezdovou rychlost 20 km/h	m	6,000			CS URS 2019 01		
PSC			Poznámka k souboru cen: □ 1. V ceně jsou započteny i náklady na upevňovací materiál včetně vyvrtání otvorů, osazení a dodání prahu s vyztužením ocelovými pruty. □							
VV			"vč. 2-5 + výpis + popis TZ"							
VV			"měřeno CAD"							
VV			6,0		6,000					
41	K	916991121	Lože pod obrubníky, krajníky nebo obruby z dlažebních kostek z betonu prostého tř. C 16/20	m3	68,700			CS URS 2019 01		
VV			"vč. 2-7 + výpis+popis TZ"							
VV			"měřeno CAD"							
VV			910*0,3*0,2		54,600					
VV			235,0*0,3*0,2		14,100					
VV			Součet		68,700					
42	K	919794441	Úprava ploch kolem hydrantů, šoupat, kanalizačních poklopů a mříží, sloupů apod. v živých krytech jakékoliv tloušťky, jednotlivě v půdorysné ploše do 2 m2	kus	21,000			CS URS 2019 01		
PSC			Poznámka k souboru cen: □ 1. Ceny jsou určeny pro dodatečnou úpravu vozovek, a to jen v případě, že je vyvolána příčinami, které neleží na straně dodavatele. □ 2. Ceny nelze použít pro výškovou úpravu vstupu nebo vpusti, která se oceňuje cenami souboru 899 . 3- . . Výšková úprava uličního vstupu nebo vpusti části C 01 tohoto katalogu. □							
VV			"vč. 2-5 + výpis + popis TZ"							
VV			"kanal.šachty"							
VV			9		9,000					
VV			"šoupata"							
VV			12		12,000					
VV			Součet		21,000					
D	998		Přesun hmot							

P Č	Ty p	Kód	Popis	MJ	Množství	J.cena [CZK]	Cena celkem [CZK]	Cenová soustava
43	K	998225111	Přesun hmot pro komunikace s krytem z kameniva, monolitickým betonovým nebo živičným dopravní vzdálenost do 200 m jakékoliv délky objektu <i>Poznámka k souboru cen:</i> 1. Ceny lze použít i pro plochy letišť s krytem monolitickým betonovým nebo živičným.	t	1 183,420			CS URS 2019 01
	PSC							
44	K	998225191	Přesun hmot pro komunikace s krytem z kameniva, monolitickým betonovým nebo živičným Příplatek k ceně za zvětšený přesun přes vymezenou největší dopravní vzdálenost do 1000 m <i>Poznámka k souboru cen:</i> 1. Ceny lze použít i pro plochy letišť s krytem monolitickým betonovým nebo živičným.	t	1 183,420			CS URS 2019 01
	PSC							

# KRYCÍ LIST SOUPISU PRACÍ

Stavba:

Regenerace panelového sídliště Rakovník-Zátiší - I. etapa

Objekt:

2

Soupis:

401 - SO 401 - Modernizace stávajícího veřejného osvětlení

Úroveň 3:

## 401.1 - Soupis prací - Modernizace stávajícího veřejného osvětlení

KSO:

Místo:

Zadavatel:

Město Rakovník

Uchazeč:

Ekostavby Louny s.r.o.

Projektant:

7s architektonická kancelář s.r.o.

Zpracovatel:



Poznámka:

CC-CZ:

Datum: 20.08.2020

IČ:

DIČ:

IČ:

10442481

DIČ:

CZ10442481

IČ:

DIČ:

IČ:

DIČ:

**Cena bez DPH**

**1 934 333,97**

	Základ daně	Sazba daně	Výše daně
DPH základní	1 934 333,97	21,00%	406 210,13
snížená	0,00	15,00%	0,00

**Cena s DPH**

**v CZK**

**2 340 544,10**



# REKAPITULACE ČLENĚNÍ SOUPISU PRACÍ

Stavba: Regenerace panelového sídliště Rakovník-Zátiší - I. etapa

Objekt: 2 - Neuznatelné náklady

Soupis: 401 - SO 401 - Modernizace stávajícího veřejného osvětlení

Úroveň 3:  
**401.1 - Soupis prací - Modernizace stávajícího veřejného osvětlení**

Místo:

Zadavatel: Město Rakovník

Uchazeč: Ekostavby Louny s.r.o.

Datum: 20.08.2020

Projektant: 7s architektonická kancelář s.r.o.

Zpracovatel: 

Kód dílu - Popis

Cena celkem [CZK]

## Náklady stavby celkem

**1 934 333,97**

PSV - Práce a dodávky PSV

1 934 333,97

---

741 - Elektroinstalace - silnoproud

1 934 333,97

---

# SOUPIS PRACÍ

Stavba:

Regenerace panelového sídliště Rakovník-Zátiší - I. etapa

Objekt:

2 - Neuznatelné náklady

Soupis:

401 - SO 401 - Modernizace stávajícího veřejného osvětlení

Úroveň 3:

## 401.1 - Soupis prací - Modernizace stávajícího veřejného osvětlení

Místo:

Datum: 20.08.2020

Zadavatel:

Město Rakovník

Projektant:

7s architektonická  
kancelář s.r.o.

Uchazeč:

Ekostavby Louny s.r.o.

Zpracovatel:



P Č	Ty p	Kód	Popis	MJ	Množství	J.cena [CZK]	Cena celkem [CZK]	Cenová soustava
--------	---------	-----	-------	----	----------	-----------------	-------------------	--------------------

### Náklady soupisu celkem

**1 934 333,97**

D PSV Práce a dodávky PSV

1 934 333,97

D 741 Elektroinstalace - silnoproud



1	K	741-VO	Modernizace stávajícího veřejného osvětlení - viz příložený samostatný rozpočet	kpl	1,000			
---	---	--------	---	-----	-------	---	--	--

# KRYCÍ LIST SOUPISU PRACÍ

Stavba:

Regenerace panelového sídliště Rakovník-Zátiší - I. etapa

Objekt:

2

Soupis:

701 - SO 701 - Městský mobiliář

Úroveň 3:

## 701.1 - Soupis prací - Městský mobiliář

KSO:

Místo:

Zadavatel:

Město Rakovník

Uchazeč:

Ekostavby Louny s.r.o.

Projektant:

7s architektonická kancelář s.r.o.

Zpracovatel:

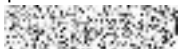

Poznámka:

CC-CZ:

Datum: 20.08.2020

IČ:

DIČ:

IČ:

10442481

DIČ:

CZ10442481

IČ:

DIČ:

IČ:

DIČ:

---

**Cena bez DPH**

**62 085,30**

	Základ daně	Sazba daně	Výše daně
DPH základní	62 085,30	21,00%	13 037,91
snížená	0,00	15,00%	0,00

---

**Cena s DPH**

**v CZK**

**75 123,21**

---

# REKAPITULACE ČLENĚNÍ SOUPISU PRACÍ

Stavba: Regenerace panelového sídliště Rakovník-Zátiší - I. etapa

Objekt: 2 - Neuznatelné náklady

Soupis: 701 - SO 701 - Městský mobiliář

Úroveň 3:  
**701.1 - Soupis prací - Městský mobiliář**

Místo:

Zadavatel: Město Rakovník

Uchazeč: Ekostavby Louny s.r.o.

Datum: 20.08.2020

Projektant: 7s architektonická  
kancelář s.r.o.

Zpracovatel: 

Kód dílu - Popis

Cena celkem [CZK]

## Náklady stavby celkem

**62 085,30**

PSV - Práce a dodávky PSV

62 085,30

MO - Mobiliář

62 085,30

# SOUPIS PRACÍ

Stavba: Regenerace panelového sídliště Rakovník-Zátiší - I. etapa

Objekt: 2 - Neuznatelné náklady

Soupis: 701 - SO 701 - Městský mobiliář

Úroveň 3:  
**701.1 - Soupis prací - Městský mobiliář**

Místo:  
Zadavatel: Město Rakovník  
Uchazeč: Ekostavby Louny s.r.o.

Datum: 20.08.2020  
Projektant: 7s architektonická kancelář s.r.o.  
Zpracovatel: 

P Č	Ty p	Kód	Popis	MJ	Množství	J.cena [CZK]	Cena celkem [CZK]	Cenová soustava
--------	---------	-----	-------	----	----------	-----------------	-------------------	--------------------



## Náklady soupisu celkem

**62 085,30**

D PSV Práce a dodávky PSV

**62 085,30**

D MO Mobiliář

1	K	MO-LA	M+D Lavička - viz vzhled a viz popis TZ Všechny prvky městského mobiliáře budou osazeny a ukotveny do výrobce a dodavatelem požadovaných základů, kotvicích prvků.	kus				
2	K	MO-OK	M+D Odpadkový koš - vzhled a popis TZ - stavební připravenost ( výkop, základ, kotvení ) počet kotvení + základů dle požadavku - položka vždy součet pro jeden prvek	kus				

# KRYCÍ LIST SOUPISU PRACÍ

Stavba:

Regenerace panelového sídliště Rakovník-Zátiší - I. etapa

Objekt:

2 - Neuznatelné náklady

Soupis:

VON - Vedlejší a ostatní náklady

Úroveň 3:

## VON - Soupis prací - Vedlejší a ostatní náklady

KSO:

Místo:

Zadavatel:

Město Rakovník

Uchazeč:

Ekostavby Louny s.r.o.

Projektant:

7s architektonická kancelář s.r.o.

Zpracovatel:



Poznámka:

CC-CZ:

Datum: 20.08.2020

IČ:

DIČ:

IČ:

10442481

DIČ:

CZ10442481

IČ:

DIČ:

IČ:

DIČ:

**Cena bez DPH**

**466 536,22**

	Základ daně	Sazba daně	Výše daně
DPH základní	466 536,22	21,00%	97 972,61
snížená	0,00	15,00%	0,00

**Cena s DPH**

**v CZK**

**564 508,83**

## REKAPITULACE ČLENĚNÍ SOUPISU PRACÍ

Stavba:

Regenerace panelového sídliště Rakovník-Zátiší - I. etapa

Objekt:

2 - Neuznatelné náklady

Soupis:

VON - Vedlejší a ostatní náklady

Úroveň 3:

**VON - Soupis prací - Vedlejší a ostatní náklady**

Místo:

Datum: 20.08.2020

Zadavatel:

Město Rakovník

Projektant:

7s architektonická  
kancelář s.r.o.

Uchazeč:

Ekostavby Louny s.r.o.

Zpracovatel:



Kód dílu - Popis

Cena celkem [CZK]

### Náklady stavby celkem

**466 536,22**

VRN - Vedlejší rozpočtové náklady

466 536,22

VRN1 - Průzkumné, geodetické a projektové práce

158 335,64

VRN3 - Zařízení staveniště

127 357,10

VRN4 - Inženýrská činnost

36 083,80

VRN7 - Provozní vlivy

28 017,88

VRN9 - Ostatní náklady

116 741,80

## SOUPIS PRACÍ

Stavba:

Regenerace panelového sídliště Rakovník-Zátiší - I. etapa

Objekt:

2

Soupis:

VON - Vedlejší a ostatní náklady

Úroveň 3:

### VON - Soupis prací - Vedlejší a ostatní náklady

Místo:

Datum: 20.08.2020

Zadavatel: Město Rakovník

Projektant: 7s architektonická kancelář s.r.o.

Uchazeč: Ekostavby Louny s.r.o.

Zpracovatel: 

P Č	Ty p	Kód	Popis	MJ	Množství	J.cena [CZK]	Cena celkem [CZK]	Cenová soustava
--------	---------	-----	-------	----	----------	-----------------	-------------------	--------------------

#### Náklady soupisu celkem

**466 536,22**

D VRN Vedlejší rozpočtové náklady

**466 536,22**

D VRN1 Průzkumné, geodetické a projektové práce

1	K	GZ-01	Geodetické zaměření stávajících sítí a ostatních objektů před započítáním prací	soubor	1,000			
2	K	GZ-VO-54	vytýčení stávajících podzemních sítí, kontroly křížení a souběhů	soubor	1,000			
3	K	GZ-VO-55	geodetické práce - vytýčení trasy, stožárů, hranic pozemků	soubor	1,000			
4	K	GZ-VO-56	geodetické práce - zaměření nové trasy	soubor	1,000			
5	K	PP-00	Zajištění všech nezbytných průzkumů nutných pro řádné provádění a dokončení stavby (například podrobný geologický průzkum, kontrolní zkoušky zhutnění zemní pláně akonstrucí vozovek, zásypů atp.)	soubor	1,000			
6	K	PP-02	Vypracování DOKUMENTACE SKUTEČNÉHO PROVEDENÍ STAVBY vč. geodetického zaměření stavbou realizovaných inženýrských sítí a zemního vedení technické infrastruktury v počtu a formátech dle SoD □	soubor	1,000			
7	K	PP-03	Geodetické zaměření nových stavebních objektů a stavbou realizovaných inženýrských sítí a zemního vedení technické infrastruktury □ □	soubor	1,000			
8	K	PP-04	Ručně kopaná sonda pro ověření hloubky inženýrských sítí	kus	5,000			
9	K	PP-05	kontrolní zkoušky dle TP 150 na nadlimitní obsah PAU (5x vozovka 2x chodník)	soubor	1,000			
10	K	PP-VO-60	kompletační činnost - dokumentace skutečného provedení	soubor	1,000			

D VRN3 Zařízení staveniště



P Č	Ty p	Kód	Popis	MJ	Množství	J.cena [CZK]	Cena celkem [CZK]	Cenová soustava
11	K	ZS-01	<p>a rozhodnutí s vybudováním zařízení staveniště</p> <p>*Náklady s připojením staveniště na energie + zajištění měření odběru energií</p> <p>*Vytýčení obvodu staveniště</p> <p>*Oplocení a zabezpečení prostoru staveniště proti neoprávněnému vstupu</p> <p>*Náklady na vybavení zařízení staveniště</p> <p>*Náklady na spotřebované energie provozem zařízení staveniště</p> <p>*Náklady na úklid v prostoru staveniště a příjezdových komunikací ke staveništi</p> <p>*Opatření k zabránění nadměrného zatěžení staveniště a jeho okolí prachem (např. používání krycích plachet, kropení sutě a odtěžované zeminy vodou)</p> <p>*Náklady na odstranění a odvoz zařízení staveniště</p> <p>*Uvedení stavbou dotčených ploch a ploch zařízení staveniště do původního stavu</p>	soubor	1,000			
D VRN4			<b>Inženýrská činnost</b>					
12	K	IČ-01	<p>dokončeného díla a pro zajištění kolaudačního souhlasu</p> <p>* náklady zhotovitele, související s prováděním VZORKOVÁNÍ DODÁVANÝCH MATERIÁLŮ a VÝROBKŮ v souladu s SoD</p> <p>* náklady zhotovitele, související s prováděním zkoušek a REVIZÍ předepsaných technickými normami a vyjádřeními dotčených orgánů pro řádné provedení a předání díla</p> <p>* náklady na individuální zkoušky dodaných a smontovaných technologických zařízení včetně komplexního vyzkoušení</p> <p>* náklady zhotovitele na vypracování provozních řádů pro trvalý provoz</p> <p>* náklady na předání všech návodů k obsluze a údržbě pro technologická zařízení a</p> <p><input type="checkbox"/></p> <p><input type="checkbox"/></p> <p><input type="checkbox"/></p> <p><input type="checkbox"/></p>	Kč	1,000			
13	K	IČ-02	<p>*zajištění a provedení všech opatření organizačního a stavebně technologického charakteru nezbytných k řádnému provedení stavby;</p> <p>*veškeré práce a dodávky související s bezpečnostními opatřeními na ochranu lidí a majetku (zejména chodců a vozidel v místech dotčených stavbou);</p> <p>*zajištění bezpečnosti práce a ochrany životního prostředí;</p> <p>*projednání a zajištění případného zvláštního užívání komunikací a veřejných ploch včetně úhrady vyměřených poplatků a nájemného;</p> <p><input type="checkbox"/></p> <p>*zajištění a splnění podmínek vyplývajících ze stavebního povolení nebo jiných dokladů;</p>	soubor	1,000	1		
14	K	IČ-03	Kontrolní zkoušky dle TP 150 na nadlimitní obsah PAU (5x vozovka 2x chodník)	soubor	1,000	1		

D VRN7 Provozní vlivy

P Č	Ty p	Kód	Popis	MJ	Množství	J.cena [CZK]	Cena celkem [CZK]	Cenová soustava
15	K	PV-01	Ochrana stávajících inženýrských sítí na staveništi * Náklady na přezkoumání podkladů objednatele o stavu inženýrských sítí probíhajících stavenišťem nebo dotčenými stavbou i mimo území staveniště * Vytýčení jejich skutečné trasy dle podmínek správců sítí v dokladové části * Zajištění aktualizace vyjádření správců sítí v případě ukončení platnosti vyjádření * Zajištění a zabezpečení stávajících inženýrských sítí a přípojek při výkopových a bouracích pracích	soubor	1,000			
16	K	PV-03	"Náklady na vyhotovení návrhu dočasného dopravního značení, jeho projednání s dotčenými orgány a organizacemi, dodání dopravních značek, jejich rozmístění a přemísťování a jejich údržba v průběhu výstavby včetně následného odstranění po ukončení stavebních prací"	soubor	1,000			
17	K	PV-VO-57	výchozí revize VO	hod	14,000			
D		VRN9	Ostatní náklady					
18	K	ON-01	Náklady spojené s povinnou publicitou, pokud ji objednatel požaduje. Zahrnuje zejména náklady na propagační a informační billboardy, tabule (rozměr 2x1 m vč. grafického návrhu, polepu, konstrukce) vč. montáže, materiál kov, plast	ks	2,000			
19	K	ON-VO-59	dopravní značení, zábrany pro výkopy - 20 dní úsek 40m	den	30,000			

# Struktura údajů, formát souboru a metodika pro zpracování

## Struktura

Soubor je složen ze záložky Rekapitulace stavby a záložek s názvem soupisu prací pro jednotlivé objekty ve formátu XLSX. Každá ze záložek přitom obsahuje ještě samostatné sestavy vymezené orámováním a nadpisem sestavy.

*Rekapitulace stavby* obsahuje sestavu Rekapitulace stavby a Rekapitulace objektů stavby a soupisů prací.

V sestavě **Rekapitulace stavby** jsou uvedeny informace identifikující předmět veřejné zakázky na stavební práce, KSO, CC-CZ, CZ-CPV, CZ-CPA a rekapitulaci celkové nabídkové ceny uchazeče.

Termínem "uchazeč" se myslí "účastník zadávacího řízení" ve smyslu zákona o zadávání veřejných zakázek.

V sestavě **Rekapitulace objektů stavby a soupisů prací** je uvedena rekapitulace stavebních objektů, inženýrských objektů, provozních souborů, vedlejších a ostatních nákladů a ostatních nákladů s rekapitulací nabídkové ceny za jednotlivé soupisy prací. Na základě údaje Typ je možné identifikovat, zda se jedná o objekt nebo soupis prací pro daný objekt:

STA	Stavební objekt pozemní
ING	Stavební objekt inženýrský
PRO	Provozní soubor
VON	Vedlejší a ostatní náklady
OST	Ostatní
Soupis	Soupis prací pro daný typ objektu

*Soupis prací* pro jednotlivé objekty obsahuje sestavy Krycí list soupisu, Rekapitulace členění soupisu prací, Soupis prací. Za soupis prací může být považován i objekt stavby v případě, že neobsahuje podřízenou zakázku.

**Krycí list soupisu** obsahuje rekapitulaci informací o předmětu veřejné zakázky ze sestavy Rekapitulace stavby, informaci o zařazení objektu do KSO, CC-CZ, CZ-CPV, CZ-CPA a rekapitulaci celkové nabídkové ceny uchazeče za aktuální soupis prací.

**Rekapitulace členění soupisu prací** obsahuje rekapitulaci soupisu prací ve všech úrovních členění soupisu tak, jak byla tato členění použita (např. stavební díly, funkční díly, případně jiné členění) s rekapitulací nabídkové ceny.

**Soupis prací** obsahuje položky veškerých stavebních nebo montážních prací, dodávek materiálů a služeb nezbytných pro zhotovení stavebního objektu, inženýrského objektu, provozního souboru, vedlejších a ostatních nákladů.

Pro položky soupisu prací se zobrazují následující informace:

PČ	Pořadové číslo položky v aktuálním soupisu
TYP	Typ položky: K - konstrukce, M - materiál, PP - plný popis, PSC - poznámka k souboru cen, P - poznámka k položce, WV - výkaz výměr
Kód	Kód položky
Popis	Zkrácený popis položky
MJ	Měrná jednotka položky
Množství	Množství v měrné jednotce
J.cena	Jednotková cena položky. Zadání může obsahovat namísto J.ceny sloupce J.materiál a J.montáž, jejichž součet definuje J.cenu položky.
Cena celkem	Celková cena položky daná jako součin množství a j.ceny
Cenová soustava	Příslušnost položky do cenové soustavy

Ke každé položce soupisu prací se na samostatných řádcích může zobrazovat:

Plný popis položky
Poznámka k souboru cen a poznámka zadavatele
Výkaz výměr

Pokud je k řádce výkazu výměr evidovaný údaj ve sloupci Kód, jedná se o definovaný odkaz, na který se může odvolávat výkaz výměr z jiné položky.

## Metodika pro zpracování

Jednotlivé sestavy jsou v souboru prováděny. Editovatelné pole jsou zvýrazněny žlutým podbarvením, ostatní pole neslouží k editaci a nesmí být jakkoliv modifikovány.

Uchazeč je pro podání nabídky povinen vyplnit žlutě podbarvená pole:

Pole Uchazeč v sestavě Rekapitulace stavby - zde uchazeč vyplní svůj název (název subjektu)

Pole IČ a DIČ v sestavě Rekapitulace stavby - zde uchazeč vyplní svoje IČ a DIČ

Datum v sestavě Rekapitulace stavby - zde uchazeč vyplní datum vytvoření nabídky

J.cena = jednotková cena v sestavě Soupis prací o maximálním počtu desetinných míst uvedených v poli

- pokud sestavy soupisů prací obsahují pole J.cena, měla by být všechna tato pole vyplněna nenulovými

Poznámka - nepovinný údaj pro položku soupisu

V případě, že sestavy soupisů prací neobsahují pole J.cena, potom ve všech soupisech prací obsahují pole:

- J.materiál - jednotková cena materiálu

- J.montáž - jednotková cena montáže

Uchazeč v tomto případě by měl vyplnit všechna pole J.materiál a pole J.montáž nenulovými kladnými číslicemi. V případech, kdy položka neobsahuje žádný materiál je přípustné, aby pole J.materiál bylo vyplněno nulou. V případech, kdy položka neobsahuje žádnou montáž je přípustné, aby pole J.montáž bylo vyplněno nulou. Obě pole - J.materiál, J.Montáž u jedné položky by však neměly být vyplněny nulou.

## Rekapitulace stavby

Název atributu	Povinný (A/N)	Popis	Typ	Max. počet znaků
Kód	A	Kód stavby	String	20
Stavba	A	Název stavby	String	120
Místo	N	Místo stavby	String	50
Datum	A	Datum vykonaného exportu	Date	
KSO	N	Klasifikace stavebního objektu	String	15
CC-CZ	N	Klasifikace stavebních děl	String	15
CZ-CPV	N	Společný slovník pro veřejné zakázky	String	20
CZ-CPA	N	Klasifikace produkce podle činností	String	20
Zadavatel	N	Zadavatel zadání	String	50
IČ	N	IČ zadavatele zadání	String	20
DIČ	N	DIČ zadavatele zadání	String	20
Uchazeč	N	Uchazeč veřejné zakázky	String	50
Projektant	N	Projektant	String	50
Poznámka	N	Poznámka k zadání	String	255
Sazba DPH	A	Rekapitulace sazeb DPH u položek soupisů	eGSazbaDph	
Základna DPH	A	Základna DPH určena součtem celkové ceny z položek soupisů	Double	
Hodnota DPH	A	Hodnota DPH	Double	
Cena bez DPH	A	Celková cena bez DPH za celou stavbu. Sčítává se ze všech listů.	Double	
Cena s DPH	A	Celková cena s DPH za celou stavbu	Double	

## Rekapitulace objektů stavby a soupisů prací

Název atributu	Povinný (A/N)	Popis	Typ	Max. počet znaků
Kód	A	Přebírá se z Rekapitulace stavby	String	20
Stavba	A	Přebírá se z Rekapitulace stavby	String	120
Místo	N	Přebírá se z Rekapitulace stavby	String	50
Datum	A	Přebírá se z Rekapitulace stavby	Date	
Zadavatel	N	Přebírá se z Rekapitulace stavby	String	50
Projektant	N	Přebírá se z Rekapitulace stavby	String	50
Uchazeč	N	Přebírá se z Rekapitulace stavby	String	50
Kód	A	Kód objektu	String	20
Objektu, Soupis prací	A	Název objektu	String	120
Cena bez DPH	A	Cena bez DPH za daný objekt	Double	
Cena s DPH	A	Cena spolu s DPH za daný objekt	Double	
Typ	A	Typ zakázky	eGTypZakazky	

## Krycí list soupisu

Název atributu	Povinný (A/N)	Popis	Typ	Max. počet znaků
Stavba	A	Přebírá se z Rekapitulace stavby	String	120
Objekt	A	Kód a název objektu	String	20 + 120
Soupis	A	Kód a název soupisu	String	20 + 120
KSO	N	Klasifikace stavebního objektu	String	15
CC-CZ	N	Klasifikace stavebních děl	String	15
CZ-CPV	N	Společný slovník pro veřejné zakázky	String	20
CZ-CPA	N	Klasifikace produkce podle činností	String	20
Místo	N	Přebírá se z Rekapitulace stavby	String	50
Zadavatel	N	Přebírá se z Rekapitulace stavby	String	50
Uchazeč	N	Přebírá se z Rekapitulace stavby	String	50
Projektant	N	Přebírá se z Rekapitulace stavby	String	50
Poznámka	N	Poznámka k soupisu prací	String	255
Sazba DPH	A	Rekapitulace sazeb DPH na položkách aktuálního soupisu	eGSazbaDph	
Základna DPH	A	Základna DPH určena součtem celkové ceny z položek aktuálního soupisu	Double	
Hodnota DPH	A	Hodnota DPH	Double	
Cena bez DPH	A	Cena bez DPH za daný soupis	Double	
Cena s DPH	A	Cena s DPH za daný soupis	Double	

## Rekapitulace členění soupisu prací

Název atributu	Povinný (A/N)	Popis	Typ	Max. počet znaků
Stavba	A	Přebírá se z Rekapitulace stavby	String	120
Objekt	A	Kód a název objektu, přebírá se z Krycího listu soupisu	String	20 + 120
Soupis	A	Kód a název objektu, přebírá se z Krycího listu soupisu	String	20 + 120
Místo	N	Přebírá se z Rekapitulace stavby	String	50
Datum	A	Přebírá se z Rekapitulace stavby	Date	
Zadavatel	N	Přebírá se z Rekapitulace stavby	String	50
Projektant	N	Přebírá se z Rekapitulace stavby	String	50
Uchazeč	N	Přebírá se z Rekapitulace stavby	String	50
Kód dílu - Popis	A	Kód a název dílu ze soupisu	String	20 + 100
Cena celkem	A	Cena celkem za díl ze soupisu	Double	

## Soupis prací

Název atributu	Povinný (A/N)	Popis	Typ	Max. počet znaků
Stavba	A	Přebírá se z Rekapitulace stavby	String	120
Objekt	A	Kód a název objektu	String	20 + 120
Soupis	A	Přebírá se z Krycího listu soupisu	String	20 + 120
Místo	N	Přebírá se z Krycího listu soupisu	String	50
Datum	A	Přebírá se z Krycího listu soupisu	Date	
Zadavatel	N	Přebírá se z Krycího listu soupisu	String	50
Projektant	N	Přebírá se z Krycího listu soupisu	String	50
Uchazeč	N	Přebírá se z Krycího listu soupisu	String	50
PČ	A	Pořadové číslo položky soupisu	Long	
Typ	A	Typ položky soupisu	eGTypPolozky	1
Kód	A	Kód položky ze soupisu	String	20
Popis	A	Popis položky ze soupisu	String	255
MJ	A	Měrná jednotka položky	String	10
Množství	A	Množství položky soupisu	Double	
J.Cena	A	Jednotková cena položky	Double	
Cena celkem	A	Cena celkem vyčíslena jako J.Cena * Množství	Double	
Cenová soustava	N	Zařazení položky do cenové soustavy	String	50
p	N	Poznámka položky ze soupisu	Memo	
psc	N	Poznámka k souboru cen ze soupisu	Memo	
pp	N	Plný popis položky ze soupisu	Memo	
vv	N	Výkaz výměr (figura, výraz, výměra) ze soupisu	Text,Text,Double	20, 150
DPH	A	Sazba DPH pro položku	eGSazbaDPH	

## Datová věta

Typ věty	Hodnota	Význam
eGSazbaDPH	základní	Základní sazba DPH
	snížená	Snížená sazba DPH
	nulová	Nulová sazba DPH
	zákl. přenesená	Základní sazba DPH přenesená
	sníž. přenesená	Snížená sazba DPH přenesená
eGTypZakazky	STA	Stavební objekt
	PRO	Provozní soubor
	ING	Inženýrský objekt
	VON	Vedlejší a ostatní náklady
	OST	Ostatní náklady
eGTypPolozky	1	Položka typu HSV
	2	Položka typu PSV
	3	Položka typu M
	4	Položka typu OST



## SEZNAM PODDODAVATELŮ

Název veřejné zakázky	Regenerace sídliště Zátíši v Rakovníku – I. etapa
druh zakázky / řízení	podlimitní veřejná zakázka na stavební práce / zjednodušené otevřené podlimitní řízení
zadavatel	Město Rakovník
IČO/DIČ:	00244309/ CZ 00244309

obchodní firma, resp. jméno a příjmení:	EKOSTAVBY Louny s.r.o.
IČO/DIČ:	10442481
sídlo, resp. místo podnikání:	Václava Majera 573, 44001 Louny
zastoupen(a) (statutární orgán):	Ing. Jiří Benda – jednatel Ing. Jan Egermayer - jednatel

bude spolupracovat s následujícími poddodavateli:

Pořadové číslo poddodavatele	Poddodavatel (obchodní firma nebo název / obchodní firma nebo jméno a příjmení)	IČ (identifikační číslo)	Věcný podíl poddodavatele na plnění veřejné zakázky	% podíl na zakázce
1.	ESAP Chomutov s.r.o. Luční 491 431 01 Spořice	28746244	Veřejné osvětlení	17,75 % Kč bez DPH z celkového objemu prací
2.	Pražské služby, a.s. Pod Šancemi 444/1 190 00 Praha 9	60194120	Vodorovné dopravní značení	1,01 % Kč bez DPH z celkového objemu prací
3.	Laufer a spol. s r.o. Ctiborova 5614	48269948	Svislé dopravní značení + zpomalovací práh	0,76 % bez DPH z celkového objemu prací
4.	REX, s.r.o. Jasanová 2075/28 678 01 Blansko	16343484	Městský mobiliář – lavičky a koše	0,57% bez DPH z celkového objemu prací



## Doložka konverze na žádost do dokumentu v listinné podobě

Tento dokument v listinné podobě, který vznikl pod pořadovým číslem **132927689-4130-201019144943** převedením z dokumentu obsaženého v datové zprávě, skládajícího se z **104** listů, se shoduje s obsahem dokumentu, jehož převedením vznikl.

Autorizovanou konverzí dokumentu se nepotvrzuje správnost a pravdivost údajů obsažených v dokumentu a jejich soulad s právními předpisy.

Vstupní dokument obsažený v datové zprávě byl podepsán vícenásobným zaručeným elektronickým podpisem založeným na certifikátu vydaném kvalifikovaným poskytovatelem a platnost zaručeného elektronického podpisu byla ověřena dne 19.10.2020 v 14:50:06. Zaručený elektronický podpis byl shledán platným ve smyslu ověření integrity dokumentu, tzn., dokument nebyl změněn, a ověření platnosti certifikátu bylo provedeno vůči zveřejněnému seznamu zneplatněných certifikátů vydanému k datu 19.10.2020 13:38:08. Údaje o zaručeném elektronickém podpisu č. 1: číslo kvalifikovaného certifikátu **01 53 1F B9**, kvalifikovaný certifikát byl vydán kvalifikovaným poskytovatelem **PostSignum Qualified CA 4, Česká pošta, s.p.** pro podepisující osobu **Jan Egermayer, 127, EKOSTAVBY Louny s.r.o.** Elektronický podpis nebyl označen časovým razítkem.

Vstupní dokument obsažený v datové zprávě byl podepsán vícenásobným zaručeným elektronickým podpisem založeným na certifikátu vydaném kvalifikovaným poskytovatelem a platnost zaručeného elektronického podpisu byla ověřena dne 19.10.2020 v 14:50:06. Zaručený elektronický podpis byl shledán platným ve smyslu ověření integrity dokumentu, tzn., dokument nebyl změněn, a ověření platnosti certifikátu bylo provedeno vůči zveřejněnému seznamu zneplatněných certifikátů vydanému k datu 19.10.2020 13:38:08. Údaje o zaručeném elektronickém podpisu č. 2: číslo kvalifikovaného certifikátu **01 52 8F 64**, kvalifikovaný certifikát byl vydán kvalifikovaným poskytovatelem **PostSignum Qualified CA 4, Česká pošta, s.p.** pro podepisující osobu **Ing. Jiří Benda, výkonný ředitel, 74, EKOSTAVBY Louny s.r.o.** Elektronický podpis nebyl označen časovým razítkem.

Vstupní dokument obsažený v datové zprávě byl podepsán vícenásobným kvalifikovaným elektronickým podpisem a platnost kvalifikovaného elektronického podpisu byla ověřena dne 19.10.2020 v 14:50:06. Kvalifikovaný elektronický podpis byl shledán platným ve smyslu ověření integrity dokumentu, tzn., dokument nebyl změněn, a ověření platnosti kvalifikovaného certifikátu pro elektronický podpis bylo provedeno vůči zveřejněnému seznamu zneplatněných certifikátů vydanému k datu 19.10.2020 13:39:42. Údaje o kvalifikovaném elektronickém podpisu č. 3: číslo kvalifikovaného certifikátu pro elektronický podpis **50 74 BC**, kvalifikovaný certifikát pro elektronický podpis byl vydán kvalifikovaným poskytovatelem služeb vytvářejících důvěru **PostSignum Qualified CA 3, Česká pošta, s.p. [IČ 47114983]** pro podepisující osobu **PaedDr. Luděk Štíbr, starosta, sekretariát starosty, 14350, Město Rakovník [IČ 00244309]**. Elektronický podpis nebyl označen časovým razítkem.

Vystavil: **Město Rakovník**  
Pracoviště: **Město Rakovník**  
V **Rakovníku** dne **19.10.2020**

Jméno, příjmení a podpis osoby, která autorizovanou konverzi dokumentu provedla:  
**JANA HALMLOVÁ**

Otisk úředního razítka:



132927689-4130-201019144943

### Poznámka:

*V době od uveřejnění seznamu zneplatněných certifikátů, vůči kterému byla ověřována platnost certifikátu 01 53 1F B9, do provedení autorizované konverze dokumentů mohlo dojít k zneplatnění certifikátu.*

*V době od uveřejnění seznamu zneplatněných certifikátů, vůči kterému byla ověřována platnost certifikátu 01 52 8F 64, do provedení autorizované konverze dokumentů mohlo dojít k zneplatnění certifikátu.*

*V době od uveřejnění seznamu zneplatněných certifikátů, vůči kterému byla ověřována platnost certifikátu 50 74 BC, do provedení autorizované konverze dokumentů mohlo dojít k zneplatnění certifikátu.*

*Kontrolu této doložky lze provést v centrální evidenci doložek přístupné způsobem umožňujícím dálkový přístup na adrese <https://www.czechpoint.cz/overovacidolozky>.*