

Kupní smlouva

Dodávka výpočetní techniky

(dále jen „Smlouva“)

uzavřená dle ustanovení § 2079 a násl. zákona č. 89/2012 Sb., občanského zákoníku (dále jen „Občanský zákoník“) a v souladu se zákonem č. 134/2016 Sb., o zadávání veřejných zakázek, ve znění pozdějších předpisů
č.j. 20/0009

Česká republika – Krajská hygienická stanice Libereckého kraje se sídlem v Liberci

sídlo: Husova 186/64, 46031 Liberec

IČO: 71009302

DIČ: -

zastoupená: [REDACTED]

bankovní spojení: Česká národní banka, číslo účtu: 4920461/0710

ID datové schránky: nfeai4j

(dále jen „Kupující“)

a

OCC s.r.o.

sídlo: Lidická 198/68, Bolevec, 323 00 Plzeň

zapsaný/á v obchodním rejstříku pod spisovou značkou C 19349 vedenou u Krajského soudu v Plzni

zastoupená: [REDACTED]

IČO: 27970922

DIČ: CZ27970922

bankovní spojení: Raiffeisenbank a.s., číslo účtu 2583258001/5500

ID datové schránky: vpdrhy8

(dále jen „Prodávající“)

(Kupující a Prodávající společně dále též jen jako „Smluvní strany“ a jednotlivě jako „Smluvní strana“).

I. Předmět Smlouvy

- 1) Prodávající prohlašuje, že je, nebo včas bude výlučným vlastníkem dále specifikovaných movitých věcí (dále jen „Předmět koupě“).
- 2) Prodávající se zavazuje, že Kupujícímu odevzdá Předmět koupě a převede na Kupujícího vlastnické právo k němu.
- 3) Kupující se zavazuje Předmět koupě převzít a zaplatit za něj kupní cenu dále Smluvními stranami sjednanou.

II. Předmět koupě

- 1) Předmět koupě tvoří následující movité věci (části Předmětu koupě):
 - a) **notebooky II** Lenovo L 14 v množství 18 ks podle technické specifikace uvedené v Příloze č. 1 této Smlouvy,
 - b) **monitory I** Philips - 242S1AE v množství 31 ks podle technické specifikace uvedené v Příloze č. 1 této Smlouvy,

- c) **dok. stanice II** Lenovo TP Port ThinkPad USB-C Dock Gen2 v množství 18 ks podle technické specifikace uvedené v Příloze č. 1 této Smlouvy,
 - d) **příslušenství II** v množství 18 ks podle technické specifikace uvedené v Příloze č. 1 této Smlouvy a
 - e) **brašny II** Brašna pro NB NATEC Impala 14,1", černá v množství 18 ks dle technické specifikace uvedené v Příloze č. 1 této Smlouvy.
- 2) Prodávající závazně prohlašuje, že Předmět koupě odpovídá požadavkům uvedeným v zadávacích podmínkách k veřejné zakázce „Dynamický nákupní systém na prostředky ICT v resortu Ministerstva financí – Výzva 24-2020“.

III. Způsob plnění

- 1) Předmět koupě je Prodávající povinen předat na adresách Kupujícího uvedených v Příloze č. 2 Smlouvy (dále jen „Místa plnění“) do 9 týdnů od účinnosti Smlouvy.
- 2) Prodávající včas dohodne s Kupujícím datum a čas předání Předmětu koupě. Nedohodnou-li se Smluvní strany na oboustranně vyhovujícím datu a čase předání, platí, že Předmět koupě bude předán v Místech plnění poslední den lhůty v 15 hod.
- 3) Předmět koupě může být dodán po částech s tím, že Předmět koupě musí být vždy dodán ve formě funkčních celků. Pro odstranění nejasností se uvádí, že funkční celek tvoří Předmět koupě uvedený v čl. II. odst. 1 písm. a), b), c), d) nebo e) této Smlouvy. Výjimkou z pravidla podle tohoto odstavce jsou případy, kdy dodání funkčního celku není možné z důvodu neodpovídajícího množství jednotlivých částí Předmětu koupě nebo pokud tak Kupující stanovil v Příloze č. 2 Smlouvy.

IV. Cena a platební podmínky

- 1) Smluvní strany si ujednaly, že celková kupní cena za Předmět koupě (dále jen „Kupní cena“) činí částku 398 922,50 Kč nezvýšenou o částku odpovídající dani z přidané hodnoty platné ke dni uskutečnění zdanitelného plnění.
- 2) Kupní cena uvedená v odst. 1) tohoto článku se skládá z následujících dílčích cen:

Předmět koupě	Cena bez DPH za 1 ks předmětu koupě	Množství	Cena celkem bez DPH
Notebook II	14 916,28	18 ks	268 493,04
Monitor I	2 583,68	31 ks	80 094,08
Dok. stanice II	2 394,78	18 ks	43 106,04
Příslušenství II	246,69	18 ks	4 440,42
Brašna II	154,94	18 ks	2 788,92
Kupní cena	398 922,50		

- 3) Výše uvedené dílčí ceny jsou sjednány dohodou Smluvních stran podle zákona č. 526/1990 Sb., o cenách, ve znění pozdějších předpisů, a jsou cenami maximálními a nepřekročitelnými, které zahrnují veškeré náklady spojené s realizací jednotlivých částí

Předmětu koupě včetně nákladů souvisejících s případnými celními poplatky, dopravou do Místa plnění apod.

- 4) Předmětem koupě jsou i plnění poskytovaná v režimu přenesené daňové povinnosti dle kódu celního sazebníku 8471 30 00 (notebooky).
- 5) Pokud
 - a) u dílčí ceny za Předmět koupě uvedený v čl. II odst. 1 písm. a) této Smlouvy překračuje celková částka základu daně veškerého dodávaného vybraného zboží částku 100 000 Kč a zároveň jsou
 - b) Prodávající i Kupující ke dni dodání Předmětu koupě uvedeného v čl. II odst. 1 písm. a) této Smlouvy plátcí DPH a zároveň
 - c) ke dni uskutečnění zdanitelného plnění Kupující jedná jako osoba povinná k dani
uplatní se ve vztahu k této části Předmětu koupě režim přenesení daňové povinnosti ve smyslu § 92a a násl. zákona č. 235/2004 Sb., o dani z přidané hodnoty, ve znění pozdějších předpisů (dále jen „ZDPH“). Proto je Prodávající povinen částku odpovídající dani z přidané hodnoty platné ke dni uskutečnění zdanitelného plnění vypočítat, avšak DPH uhradí Kupující.
- 6) K dílčí ceně za část Předmětu koupě, u které se neuplatní institut přenesené daňové povinnosti, bude v případě, že je Prodávající ke dni uskutečnění zdanitelného plnění plátcem DPH, připočítána DPH dle sazby daně platné ke dni uskutečnění zdanitelného plnění.
- 7) Předmět koupě bude uhrazen na základě jedné faktury. Prodávající vystaví po předání Předmětu koupě Kupujícímu fakturu. Fakturu doručí Prodávající Kupujícímu do 5 pracovních dnů od předání Předmětu koupě. Pokud Prodávající předával Předmět koupě po částech, počítá se lhůta dle předchozí věty ode dne předání poslední části Předmětu koupě. Ve faktuře bude rozepsaná cena účtovaná za jednotlivé části Předmětu koupě, účelem této povinnosti je zajistit, aby z faktury bylo patrné, zda se uplatní režim přenesení daňové povinnosti. Přílohou faktury bude kopie dodacího listu nebo kopie více dodacích listů na Předmět koupě, který bude potvrzen Kupujícím.
- 8) Faktura bude obsahovat náležitosti obchodní listiny dle § 435 Občanského zákoníku a v případě, že jde o daňový doklad, také náležitosti dle zákona č. 235/2004 Sb., o dani z přidané hodnoty, ve znění pozdějších předpisů. Faktura musí dále obsahovat:
 - a) identifikaci Předmětu koupě podle Smlouvy;
 - b) uvedení dílčích cen;
 - c) zakázkové číslo Smlouvy, které slouží jako identifikátor platby;
 - d) úplné bankovní spojení Prodávajícího.
- 9) Splatnost řádně vystavené faktury činí 30 kalendářních dnů ode dne doručení Kupujícímu na adresu uvedenou v záhlaví této Smlouvy u Kupujícího, nebo do datové schránky.
- 10) Kupující má právo fakturu Prodávajícímu před uplynutím lhůty splatnosti vrátit, aniž by došlo k prodlení s její úhradou, obsahuje-li nesprávné náležitosti nebo údaje, chybí-li na faktuře některá z náležitostí nebo údajů nebo chybí-li kopie dodacího listu. Ode dne doručení opravené faktury běží Kupujícímu nová lhůta splatnosti v délce 30 kalendářních dnů.
- 11) V případě, že Prodávající je plátcem DPH registrovaným v České republice, uplatní se a jsou pro něj závazná ujednání následujících odstavců 12 až 15 tohoto článku.
- 12) Prodávající je povinen bezprostředně, nejpozději do 2 (slovy: dvou) pracovních dnů od zjištění insolvence, popř. od vydání rozhodnutí správce daně, že je Prodávající

nespolehlivým plátcem dle § 106a ZDPH, oznámit takovou skutečnost prokazatelně Kupujícímu, příjemci zdanitelného plnění. Porušení této povinnosti je Smluvními stranami považováno za podstatné porušení této Smlouvy.

- 13) Prodávající se zavazuje, že bankovní účet jím určený pro zaplacení jakéhokoliv závazku Kupujícího na základě této smlouvy bude od data podpisu této smlouvy do ukončení její platnosti zveřejněn způsobem umožňující dálkový přístup ve smyslu § 98 ZDPH, v opačném případě je Prodávající povinen sdělit Kupujícímu jiný bankovní účet řádně zveřejněný ve smyslu § 98 ZDPH. Pokud bude Prodávající označen správcem daně za nespolehlivého plátce ve smyslu § 106a ZDPH, zavazuje se zároveň o této skutečnosti neprodleně informovat Kupujícího spolu s uvedením data, kdy tato skutečnost nastala.
- 14) Pokud Kupujícímu vznikne podle § 109 ZDPH ručení za nezaplacenou DPH z přijatého zdanitelného plnění od Prodávajícího, nebo se Kupující důvodně domnívá, že tyto skutečnosti nastaly nebo mohly nastat, má Kupující právo bez souhlasu prodávajícího uplatnit postup zvláštního zajištění daně, tzn., že je Kupující oprávněn odvést částku DPH podle faktury – daňového dokladu vystavené Prodávajícím přímo příslušnému finančnímu úřadu, a to v návaznosti na § 109 a § 109a ZDPH.
- 15) Úhradou DPH na účet finančního úřadu se pohledávka Prodávajícího vůči Kupujícímu v částce uhrazené DPH považuje bez ohledu na další ustanovení smlouvy za uhrazenou. Zároveň je Kupující povinen Prodávajícího o takové úhradě bezprostředně po jejím uskutečnění písemně informovat.

V. Práva a povinnosti Smluvních stran

1) Povinnosti Kupujícího

- a) Kupující dohodne s Prodávajícím rozsah oprávnění Prodávajícího ke vstupu a vjezdu do objektu na adrese, kde má být předán Předmět koupě.
- b) Kupující se zavazuje vytvořit podmínky pro řádné a bezpečné předání Předmětu koupě a poskytnout potřebnou součinnost, kterou lze po něm spravedlivě požadovat při řešení všech záležitostí související s předáním Předmětu koupě.
- c) Kupující se zavazuje zkontrolovat soulad dodacího listu se skutečně dodaným Předmětem koupě a v případě jakýchkoliv nesrovnalostí uvést všechny výhrady ohledně předávaného Předmětu koupě do dodacího listu. Kupující je dále povinen dodací list podepsat. Nejsou-li na dodacím listu uvedeny žádné výhrady, má se za to, že Kupující Předmět koupě přejímá bez výhrad.
- d) Kupující se zavazuje zaplatit včas Kupní cenu.

2) Povinnosti Prodávajícího

- a) Prodávající se zavazuje včas předat Kupujícímu Předmět koupě a převést k Předmětu koupě vlastnické právo na Kupujícího.
- b) Prodávající při odevzdání Předmětu koupě předloží Kupujícímu dodací list ve dvou vyhotoveních.
- c) Dodací list bude obsahovat především označení Kupujícího a Prodávajícího, přesný popis Předmětu koupě, počet předávaných kusů (tzn. 1 předávaný kus zahrnuje i veškeré jeho příslušenství: jako např. napájecí kabel...), informaci o tom, zda Prodávající předal Předmět koupě řádně a včas a dále předepsaná jména osob oprávněných k předání Předmětu koupě obou Smluvních stran. Není-li oprávněná osoba Kupujícího určena v Příloze č. 2 Smlouvy, pak je jí Kontaktní osoba Kupujícího. Obsah dodacího listu bude potvrzen čitelnými vlastnoručními podpisy oprávněných osob obou Smluvních stran.

- d) Prodávající je ve smyslu ustanovení § 2 písm. e) zákona č. 320/2001 Sb., o finanční kontrole ve veřejné správě a o změně některých zákonů (zákon o finanční kontrole), ve znění pozdějších předpisů (dále „ZFK“), osobou povinnou spolupůsobit při výkonu finanční kontroly prováděné v souvislosti s úhradou zboží nebo služeb z veřejných výdajů nebo z veřejné finanční podpory, tj. Prodávající je povinen podle § 13 ZFK poskytnout požadované informace a dokumentaci kontrolním orgánům (Řídicímu orgánu Operačního programu Technická pomoc Ministerstva pro místní rozvoj ČR, Ministerstvu financí ČR, Evropské komisi, Evropskému účetnímu dvoru, Evropskému úřadu pro boj proti podvodům, Nejvyššímu kontrolnímu úřadu, příslušnému finančnímu úřadu a dalším oprávněným orgánům) a vytvořit kontrolním orgánům podmínky k provedení kontroly vztahující se k předmětné veřejné zakázce a poskytnout jim součinnost.
- e) Prodávající je povinen uchovávat veškeré originální dokumenty související s realizací veřejné zakázky po dobu uvedenou v závazných právních předpisech upravujících oblast zadávání veřejných zakázek, nejméně však po dobu 10 let od finančního ukončení projektu, zároveň minimálně do roku 2030. Po tuto dobu je Prodávající povinen umožnit osobám oprávněným k výkonu kontroly projektů provést kontrolu dokladů souvisejících s realizací veřejné zakázky.

VI. Vlastnické právo

- 1) Vlastnické právo k Předmětu koupě se převádí jeho předáním Kupujícímu, tj. podpisem dodacího listu, tak jak je uvedeno v čl. V odst. 2 písm. c) této Smlouvy bez ohledu na případné výhrady. Bude-li Prodávající plnit po částech, převádí se vlastnické právo ke každé předané movité věci zvlášť v době předání.

VII. Práva duševního vlastnictví

- 1) Cena Předmětu koupě zahrnuje i případnou odměnu za poskytnutí licence k užití Předmětu koupě a jeho příslušenství.
- 2) Prodávající prohlašuje, že jakékoliv plnění dle této Smlouvy je bez právních vad, zejména že není a nebude zatíženo žádnými právy třetích osob, z nichž by pro Kupujícího vyplynul jakýkoliv finanční nebo jiný závazek ve prospěch třetí strany. V případě, že bude toto oznámení nepravdivé, je Prodávající v plném rozsahu odpovědný za případné následky takového jednání, přičemž právo Kupujícího na případnou náhradu škody a smluvní pokutu zůstává nedotčeno.

VIII. Odpovědnost za vady

- 1) Prodávající prohlašuje, že Předmět koupě, nebo jeho část nemá žádné vady.
- 2) Smluvní strany si ujednaly záruku za jakost ve smyslu § 2113 a násl. Občanského zákoníku v délce 60 měsíců ode dne převzetí Předmětu koupě, nebo jeho části (není-li v Příloze č. 1 Smlouvy stanoveno jinak), tj. ode dne podpisu příslušného dodacího listu bez ohledu na případné výhrady.
- 3) Kupující je oprávněn uplatnit vady u Prodávajícího kdykoliv během záruční doby bez ohledu na to, kdy Kupující takové vady zjistil nebo mohl zjistit. Pro vyloučení pochybností se sjednává, že převzetím jednotlivých částí Předmětu koupě není dotčeno právo Kupujícího uplatňovat práva z vad, které byly zjistitelné, ale nebyly zjištěny při převzetí.
- 4) Prodávající se zavazuje po dobu trvání záruky bezplatně odstranit vady Předmětu koupě, které se vyskytly po jeho předání, a to maximálně do 24 hodin v pracovní dny (next business day) v pracovní době od prokazatelného nahlášení vady Kontaktní osobě Prodávajícího. Pracovní doba se pro účely této Smlouvy stanovuje od 8,00 hod. do 16,00

hod. v pracovní dny. Prokazatelným nahlášením se pro účely této Smlouvy stanovuje e-mailová zpráva zaslaná na adresu uvedenou v odst. 5 tohoto článku.

- 5) Vada bude nahlášena prostřednictvím Kontaktní osoby v pracovní době Kupujícího ústně na tel. č. [REDACTED] a nejpozději bezprostředně poté i písemně prostřednictvím e-mailové zprávy zaslané na adresu [REDACTED]. Vadu lze nahlásit prostřednictvím Kontaktní osoby i po pracovní době Kupujícího, a to pouze písemně prostřednictvím e-mailové zprávy zaslané na adresu [REDACTED]. Pro vadu nahlášenou po pracovní době je rozhodným časem prokazujícím nahlášení vady považován čas v 8,00 hod. následujícího pracovního dne po dni nahlášení.
- 6) V případě neodstranitelné vady Předmětu koupě bude tento vadný kus Předmětu koupě nahrazen kusem novým, a to do 5 pracovních dní od prokazatelného nahlášení vady způsobem dle tohoto článku.
- 7) V případě prodlení Prodávajícího s plněním práv Kupujícího z vad Předmětu koupě je Prodávající povinen uhradit Kupujícímu smluvní pokutu uvedenou v článku XI. odst. 2) této Smlouvy.
- 8) Smluvní strany se dohodly, že v případě nahrazení vadného pevného disku novým pevným diskem či příp. výměny celé části Předmětu koupě uvedené v čl. II. odst. 1) písm. a) Smlouvy zůstává původní pevný disk Kupujícímu.

IX. Mlčenlivost

- 1) Smluvní strany se zavazují zachovávat mlčenlivost, podniknout všechny nezbytné kroky k zabezpečení a nezpřístupnit třetím osobám diskrétní informace (dále jen „Diskrétní informace“). Povinnost poskytovat informace podle zákona č. 106/1999 Sb., o svobodném přístupu k informacím, ve znění pozdějších předpisů, není tímto ustanovením dotčena. Za Diskrétní informace se považují veškeré následující informace:
 - a) veškeré informace poskytnuté Kupujícími Prodávajícímu v souvislosti s plněním této Smlouvy (pokud nejsou výslovně obsaženy ve znění Smlouvy zveřejňovaném dle čl. XIII. odst. 5 této Smlouvy);
 - b) informace, na která se vztahuje zákonem uložená povinnost mlčenlivosti;
 - c) veškeré další informace, které budou Kupujícími označeny jako důvěrné.
- 2) Povinnost zachovávat mlčenlivost, uvedená v předchozím článku, se nevztahuje na informace:
 - a) které je Kupující povinen poskytnout třetím osobám podle zákona č. 106/1999 Sb., o svobodném přístupu k informacím, ve znění pozdějších předpisů;
 - b) jejichž sdělení vyžaduje jiný právní předpis;
 - c) které jsou nebo se stanou všeobecně a veřejně přístupnými jinak než porušením právních povinností ze strany některé ze Smluvních stran;
 - d) u nichž je Prodávající schopen prokázat, že mu byly známy ještě před přijetím těchto informací od Kupujícího, avšak pouze za podmínky, že se na tyto informace nevztahuje povinnost mlčenlivosti z jiných důvodů;
 - e) které budou Prodávajícímu po uzavření této Smlouvy sděleny bez závazku mlčenlivosti třetí stranou, jež rovněž není ve vztahu k těmto informacím nijak vázána.
- 3) Jako s diskrétními musí být nakládáno také s informacemi, které splňují podmínky uvedené v odst. 1 tohoto článku, i když byly získané náhodně nebo bez vědomí Kupujícího, a dále s veškerými informacemi získanými od jakékoliv třetí strany, pokud se týkají Kupujícího či plnění této Smlouvy.

- 4) Prodávající se zavazuje, že Diskrétní informace užije pouze za účelem plnění této Smlouvy. K jinému použití je třeba předchozí písemné svolení Kupujícího.
- 5) Prodávající je povinen svého případného subdodavatele zavázat povinností mlčenlivosti a respektováním práv Kupujícího nejméně ve stejném rozsahu, v jakém je v tomto smluvním vztahu zavázán sám.
- 6) Povinnost zachování mlčenlivosti trvá i po ukončení smluvního vztahu po dobu 5 let od skončení záruční doby.

X. Odpovědnost za škodu

- 1) Kupující odpovídá za každé zaviněné porušení smluvní povinnosti.
- 2) Škodu hradí škůdce v penězích, nežádá-li poškozený uvedení do předešlého stavu.
- 3) Náhrada škody je splatná ve lhůtě 30 dnů od doručení písemné výzvy oprávněné Smluvní strany Smluvní straně povinné z náhrady škody.

XI. Sankce

- 1) V případě prodlení Prodávajícího s dodáním Předmětu koupě ve lhůtě vyplývající z této Smlouvy má Kupující právo uplatnit vůči Prodávajícímu smluvní pokutu ve výši 0,25 % (slovy: dvacet pět setin procenta) z Kupní ceny za nedodanou část Předmětu koupě za každý započatý den prodlení.
- 2) V případě prodlení Prodávajícího pro odstranění vady ve lhůtě vyplývající z této Smlouvy má Kupující právo uplatnit vůči Prodávajícímu smluvní pokutu ve výši 1 % z Kupní ceny části Předmětu koupě s neodstraněnou vadou za každý započatý den prodlení.
- 3) Při prodlení Kupujícího se zaplacením řádně vystavené faktury je Prodávající oprávněn požadovat zaplacení úroku z prodlení ve výši stanovené právními předpisy.
- 4) V případě, že některá ze Smluvních stran poruší některou z povinností mlčenlivosti dle čl. IX. této Smlouvy, je druhá Smluvní strana oprávněna požadovat smluvní pokutu ve výši 10.000,-Kč (slovy: deset tisíc korun českých), a to za každý jednotlivý případ porušení.
- 5) Smluvní pokuta je splatná ve lhůtě 7 dnů od doručení písemné výzvy oprávněné Smluvní strany Smluvní straně povinné ze smluvní pokuty.
- 6) Ujednáním o smluvní pokutě není dotčeno právo poškozené Smluvní strany domáhat se náhrady škody v plné výši.
- 7) Smluvní strany se dohodly na vyloučení aplikace § 1806 Občanského zákoníku.

XII. Ukončení Smlouvy

- 1) Smlouva může být ukončena dohodou Smluvních stran.
- 2) Kupující je oprávněn od Smlouvy odstoupit v následujících případech:
 - a) bude rozhodnuto o likvidaci Prodávajícího;
 - b) Prodávající podá insolvenční návrh ohledně své osoby, bude rozhodnuto o úpadku Prodávajícího, nebo bude ve vztahu k Prodávajícímu vydáno jiné rozhodnutí s obdobnými účinky;
 - c) Prodávající bude pravomocně odsouzen za úmyslný majetkový nebo hospodářský trestný čin.
- 3) Prodávající je oprávněn od této Smlouvy odstoupit v případě, že Kupující neuhradí Kupní cenu ani v dodatečně poskytnuté přiměřené lhůtě.

- 4) Smluvní strany jsou vždy oprávněny od této Smlouvy odstoupit, nastanou-li okolnosti předvídané ustanovením § 2002 Občanského zákoníku.
- 5) Za podstatné porušení Smlouvy Prodávajícím ve smyslu § 2002 Občanského zákoníku se považuje zejména:
 - a) prodlení Prodávajícího s dodáním Předmětu koupě o více než 30 kalendářních dní po termínu plnění;
 - b) porušení povinnosti Prodávajícího odstranit vady Předmětu koupě ve lhůtě 30 kalendářních dní od jejich oznámení Kupujícím;
 - c) vícečetné porušování smluvních či jiných právních povinností v souvislosti s plněním Smlouvy;
 - d) jakékoliv porušení povinností Prodávajícího, které nebude odstraněno či napraveno ani do 30 kalendářních dní od porušení povinností, je-li náprava možná.
- 6) Za podstatné porušení Smlouvy Kupujícím ve smyslu § 2002 Občanského zákoníku se považuje zejména prodlení Kupujícího s úhradou faktury o více než 60 kalendářních dní.
- 7) Odstoupením od této Smlouvy se závazek touto Smlouvou založený zrušuje od počátku a Smluvní strany si jsou povinny vrátit vše, co si plnily, a to bez zbytečného odkladu, nejpozději však do 30 dnů od doručení oznámení odstoupující Smluvní strany o odstoupení od této Smlouvy druhé Smluvní straně. Ustanovení odst. 4 tohoto článku není dotčeno.
- 8) Kupující může od Smlouvy odstoupit také pouze ohledně nesplněného zbytku plnění, plnil-li Prodávající jen zčásti, pokud má přijaté dílčí plnění pro Kupujícího význam.
- 9) Odstoupení od Smlouvy musí být písemné, jinak nemá právní účinky. Odstoupení je účinné ode dne, kdy bylo doručeno druhé Smluvní straně.
- 10) Odstoupení od Smlouvy se nedotýká práva na zaplacení smluvní pokuty nebo úroku z prodlení, pokud už dospěl, práva na náhradu škody vzniklé z porušení smluvní povinnosti ani ujednání, které má vzhledem ke své povaze zavazovat Smluvní strany i po odstoupení od této Smlouvy. Odstoupení od Smlouvy se nedotýká ani práv poskytnutých ve smyslu čl. VII. této Smlouvy.

XIII. Závěrečná ustanovení

- 1) Oznámení nebo jiná sdělení podle této Smlouvy musí být učiněna písemně v českém jazyce. Jakékoliv úkony směřující ke skončení této Smlouvy a oznámení o změně bankovních údajů musí být oznámeny druhé Smluvní straně datovou zprávou nebo formou doporučeného dopisu. Oznámení nebo jiná sdělení podle této Smlouvy se budou považovat za řádně učiněná, pokud budou doručena osobně, poštou, emailem či kurýrem na adresy uvedené v tomto odstavci nebo na jinou adresu, kterou příslušná Smluvní strana v předstihu písemně oznámí druhé Smluvní straně.

a) Kupující:

Jméno: Krajská hygienická stanice Libereckého kraje se sídlem v Liberci

Adresa: Husova 186/64, 460 31 Liberec

E-mail: sekretariat@khslibc.cz

Datová schránka: nfeai4j

b) Prodávající: *OCC s.r.o.*

Jméno: 

Adresa: OCC s.r.o., středisko Lenovo Services, Classic 7 –budova L, Jankovcova 1603/47a, 170 00 Praha 7

E-mail: [REDACTED]

Datová schránka: vpdrhy8

- 2) Smluvní strany se dohodly na určení kontaktní osoby za každou Smluvní stranu (dále jen „Kontaktní osoba“). Kontaktní osoby jsou oprávněny ke všem jednáním týkajícím se této Smlouvy, s výjimkou změn Smlouvy nebo ukončení této Smlouvy a oznámení o změně bankovních údajů, není-li ve Smlouvě stanoveno jinak.
 - a) Kontaktní osobou Kupujícího je [REDACTED], e-mail [REDACTED] a další zaměstnanci Kupujícího jím písemně pověřeni.
 - b) Kontaktní osobou Prodávajícího je: [REDACTED] a další zaměstnanci či jiné osoby jím písemně pověřeni.
- 3) Ke změně Smlouvy, zrušení Smlouvy, nebo změně bankovních údajů je za Kupujícího oprávněn [REDACTED] a dále [REDACTED]. Ke změně Smlouvy nebo ukončení Smlouvy je oprávněn za Prodávajícího sám Prodávající (pokud je fyzickou osobou – podnikatelem) nebo statutární orgán Prodávajícího, a to dle způsobu jednání uvedeného v obchodním rejstříku (dále jen „Odpovědné osoby pro věci smluvní“). Odpovědné osoby pro věci smluvní mají současně všechna oprávnění Kontaktních osob.
- 4) Jakékoliv změny kontaktních údajů a Kontaktních osob je příslušná Smluvní strana oprávněna provádět jednostranně a je povinna tyto změny neprodleně oznámit druhé Smluvní straně.
- 5) Smluvní strany souhlasí s tím, že podepsaná Smlouva (včetně příloh), jakož i její text, může být v elektronické podobě zveřejněna v registru smluv, na internetových stránkách Kupujícího, na profilu zadavatele (Kupujícího) ve smyslu zákona o zadávání veřejných zakázek, a dále v souladu s povinnostmi vyplývajícími z jiných právních předpisů, a to bez časového omezení.
- 6) Prodávající bere na vědomí, že osobní údaje jeho, či jeho zaměstnanců, specifikované v této Smlouvě jsou ze strany Kupujícího zpracovávány v souvislosti s plněním povinností dle této Smlouvy a v souladu s Nařízením Evropského parlamentu a Rady (EU) 2016/679 ze dne 27. dubna 2016 obecného nařízení o ochraně osobních údajů a zákonem č. 110/2019, o zpracování osobních údajů, v platném znění.
- 7) Tato Smlouva se řídí právními předpisy České republiky. Smluvní strany pro vyloučení pochybností sjednávají, že tato Smlouva se řídí subsidiárně ustanoveními Občanského zákoníku o koupi.
- 8) Stane-li se kterékoli ustanovení této Smlouvy neplatným, neúčinným nebo nevykonatelným, zůstává platnost, účinnost a vykonatelnost ostatních ustanovení této Smlouvy neovlivněna a nedotčena, nevyplývá-li z povahy daného ustanovení, obsahu Smlouvy nebo okolností, za nichž bylo toto ustanovení vytvořeno, že toto ustanovení nelze oddělit od ostatního obsahu Smlouvy.
- 9) Jestliže kterákoli ze Smluvních stran neuplatní nárok nebo nevykoná právo podle této Smlouvy, nebo je vykoná se zpožděním či pouze částečně, nebude to znamenat vzdání se těchto nároků nebo práv. Vzdání se práva z titulu porušení této Smlouvy nebo práva na nápravu anebo jakéhokoliv jiného práva podle této Smlouvy musí být vyhotoveno písemně a podepsáno Smluvní stranou, která takové vzdání se činí.
- 10) Žádná ze Smluvních stran není oprávněna bez souhlasu druhé Smluvní strany postoupit Smlouvu, jednotlivý závazek ze Smlouvy ani pohledávky vzniklé v souvislosti s touto Smlouvou na třetí osoby, ani učinit jakékoliv právní jednání, v jehož důsledku by došlo k převodu či přechodu práv či povinností vyplývajících z této Smlouvy.
- 11) Smluvní strany se dohodly, že všechny spory vyplývající z této Smlouvy nebo spory o

existenci této Smlouvy (včetně otázky vzniku a platnosti této Smlouvy) budou rozhodovány s konečnou platností před věcně a místně příslušným soudem České republiky.

- 12) Tato Smlouva je podepsána elektronicky pomocí uznávaného elektronického podpisu.
- 13) Změny nebo doplňky této Smlouvy včetně jejích příloh musejí být vyhotoveny písemně a podepsány oběma Smluvními stranami s podpisy Smluvních stran na jedné listině.
- 14) Nedílnou součástí této Smlouvy jsou přílohy:
Příloha č. 1: Technická specifikace
Příloha č. 2: Seznam odběrných míst
- 15) Tato Smlouva nabývá platnosti okamžikem podpisu oběma Smluvními stranami a účinnosti dnem uveřejnění v registru smluv.

V Liberci dne



V Plzni dne _____

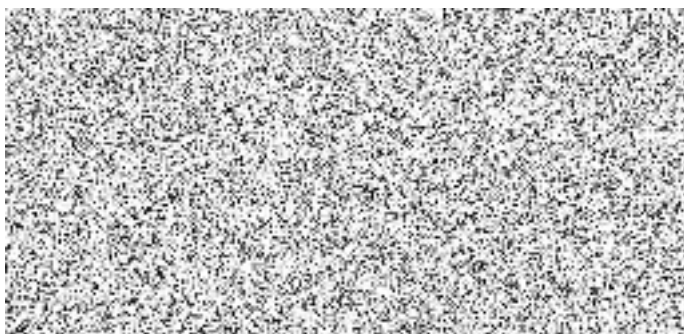

Technická specifikace poptávaného plnění - Výzva 24-2020

Požadavky kupujícího		Nabídka prodávajícího	
Notebook II		Lenovo L 14	
Parametr	Požadavek zadavatele	Splňuje ANO/NE	Popis konkrétního splnění požadavku
Konstrukční provedení:	Šasi zpevněné konstrukce (kov, skelná vlákna, ABS, karbon) s odolnými panty	ANO	
Barva:	Černá, šedá, stříbrná nebo podobné tmavé zbarvení	ANO	černá
Váha s baterií:	Max. 1,70 kg	ANO	1.61 kg
Procesor:	1x, min. hodnota dle PassMark - 6400 bodů, skóre dle verze 10 PassMark CPU Mark (dle Přílohy č. 5 Výzvy)	ANO	10 000 bodů k 19.08.2020, AMD Ryzen 3 Pro 4450U Processor (2.50GHz, Max Boost up to 3.70GHz, 4 Cores, 4MB Cache)
Operační paměť:	Min. 8 GB DDR4 2400 MHz osazeno jedním modulem	ANO	8GB DDR4 3200MHz SoDIMM
	Možnost rozšířit alespoň na 32 GB RAM	ANO	
Pevný disk:	SSD, min. 250 GB NVME	ANO	256GB Solid State Drive, M.2 2280, NVME
	Rychlost čtení / zápis min. 500 MB/s	ANO	
Display:	Úhlopříčka v rozmezí 14" - 15", nativní rozlišení min. 1920x1080	ANO	14.0" FHD(1920x1080) WVA Anti-Glare 250nits Non-Touch
	LED podsvícení, antireflexní, matný	ANO	
Grafická karta:	Integrovaná, podporující vícemonitorové zobrazení	ANO	
Zvuková karta	Integrovaná , integrovaný mikrofon a integrované reproduktory	ANO	
Typ a počet rozhraní	Min. 3x USB konektory (z toho min. 1x USB 3.0 konektor stále napájený a min. 1x USB-C)	ANO	2x USB 3.2 Gen 1 (z toho 1x konektor stále napájený), 1x USB 3.2 Type-C Gen 1 (w/ the function of Power Delivery and DP 1.2), 1x USB 3.2 Type-C Gen 2 (w/ the function of Power Delivery and DP 1.2),
	Min. 1x digitální konektor HDMI	ANO	1x HDMI 1.4b
	10/100/1000 Mbps, podpora WOL, min. 1x RJ 45 - lze řešit jiným portem (počítá se do splnění minimálního počtu u jiných požadavků)	ANO	Ethernet (RJ-45) - 10/100/1000 Mbps, podpora WOL
	1x Bluetooth 4.0 LE, interní	ANO	
	1x Wi-Fi 802.11 a/b/g/n, interní	ANO	

	1x modem 4G LTE 800, 900, 1800, 2100, interní, uživatelsky vyměnitelná SIM karta bez použití nářadí	ANO	
	1x interní čtečka čipových karet, kompatibilní s ISO IEC 7810 ID-1 a ISO IEC 7816 (standardy pro čipové karty)	ANO	
	1x kombinovaný konektor audio (mikrofon/sluchátka), nebo 1x vstup pro mikrofon + 1x stereo výstup pro sluchátka	ANO	1x kombinovaný konektor audio (mikrofon/sluchátka)
	1x dokovací konektor (kompatibilní s dodanou dokovací stanicí) - počítá se do splnění minimálního počtu u jiných portů notebooku	ANO	
Vstupní zařízení:	Integrovaná klávesnice - znaková sada CZ/US, podsvícená nebo osvětlená, voděodolná	ANO	
	Integrované (TouchPad)	ANO	
	Integrovaná webkamera s min. rozlišením HD	ANO	
Baterie:	Min. doba provozu - 8 hodin při běžné práci	ANO	MobileMark 2014: 14.36 hr MobileMark 2018: 10.7 hr
Operační systém:	Licence Windows 10 Professional CZ OEM (64-bit)	ANO	
	Hardwarová podpora pro Windows 10 (64-bit)	ANO	
BIOS:	Zabezpečení heslem proti neoprávněnému přístupu na dvou úrovních administrátor/uživatel	ANO	
	Možnost zabezpečení spuštění („bootování“) heslem na dvou úrovních administrátor/uživatel	ANO	
	Podpora zavedení operačního systému ze zařízení připojeného k USB portu	ANO	
	Možnost zablokování vybraných zařízení a sběrnic tak, aby s nimi nemohl pracovat operační systém (USB porty...)	ANO	
	Vzdálená diagnostika HW nezávisle na stavu operačního programu, vzdálené vypnutí a zapnutí počítače. Podpora vzdálené konzole KVM na HW úrovni.	ANO	
Zabezpečení:	Zabezpečení Technologie TPM 2.0 chip s certifikací TCG, příprava pro mechanické zabezpečení lankem se zámkem či případné jiné obdobné řešení	ANO	
Ostatní:	Soulad s direktivou RoHS, certifikát EPEAT Silver, EnergyStar min. 6.0	ANO	

	Síťový adaptér odpovídající příkonu notebooku, napájecí kabel	ANO	
Záruční podmínky:	Min. 60 měsíců u notebooku a příslušenství (vyjma baterie)	ANO	60 měsíců u notebooku a příslušenství (vyjma baterie)
	Min. 36 měsíců na baterii notebooku	ANO	36 měsíců na baterii notebooku
Servis:	V místě instalace zařízení u zákazníka s ukončením opravy následující pracovní den od jejího nahlášení. Servis prováděný výrobcem či jím autorizovaným subjektem	ANO	
	Jediné kontaktní místo pro nahlášení poruch pro celou ČR	ANO	
	Podpora poskytovaná prostřednictvím telefonní linky musí být dostupná v pracovní dny min. v době od 9:00 do 16:00 hod.	ANO	
	Podpora prostřednictvím internetu musí umožňovat stahování ovladačů a manuálů z internetu	ANO	
	Při výměně HDD či celého zařízení zůstává původní HDD majetkem kupujícího (neodvází se)	ANO	

Dokovací stanice II		Lenovo TP Port ThinkPad USB-C Dock Gen2	
Parametr	Požadavek zadavatele	Splňuje ANO/NE	Popis konkrétního splnění požadavku
Rozhraní:	Min. 2x digitální port (DisplayPort, miniDisplayPort nebo HDMI)	ANO	2x DP, 1x HDMI
	Možnost souběžného připojení dvou Monitorů I	ANO	
	Min. 4x USB port (z toho minimálně 2x USB 3.0 port)	ANO	3x USB 3.1, 2x USB 2.0
	1x RJ-45, 10/100/1000 Mbps	ANO	
	1x konektor pro připojení sluchátek nebo reproduktorů	ANO	
	1x dokovací konektor (kompatibilní s dodaným notebookem) - nepočítá se do splnění minimálního počtu jiných portů dokovací stanice	ANO	
	1x napájecí konektor	ANO	
	Síťový adaptér odpovídající maximálnímu možnému příkonu notebooku a dokovací stanice	ANO	
	Kompatibilní s dodaným modelem notebooku	ANO	
Záruční podmínky:	Min. 60 měsíců	ANO	

Servis:	V místě instalace zařízení u zákazníka s ukončením opravy následující pracovní den od jejího nahlášení. Servis prováděný výrobcem či jím autorizovaným subjektem	ANO	
	Jediné kontaktní místo pro nahlášení poruch pro celou ČR, servisní střediska pokrývající celé území ČR	ANO	
	Podpora poskytovaná prostřednictvím telefonní linky musí být dostupná v pracovní dny min. v době od 9:00 do 16:00 hod.	ANO	

Příslušenství I			
Parametr	Požadavek zadavatele	Splňuje ANO/NE	Popis konkrétního splnění požadavku
Příslušenství:	Klávesnice s 12 funkčními tlačítky, rozložení US/CZ, připojení USB	ANO	
	Čtečka čipových karet zabudovaná v klávesnici kompatibilní s ISO IEC 7810 ID-1 a ISO IEC 7816 (standarty pro čipové karty)	ANO	
	Optická myš, minimálně 2 tlačítka s kolečkem, připojení USB	ANO	
Záruční podmínky:	Min. 60 měsíců	ANO	60 měsíců
Servis:	V místě instalace zařízení u zákazníka s ukončením opravy následující pracovní den od jejího nahlášení. Servis prováděný výrobcem či jím autorizovaným subjektem	ANO	

Příslušenství II			
Parametr	Požadavek zadavatele	Splňuje ANO/NE	Popis konkrétního splnění požadavku
Příslušenství:	Klávesnice s 12 funkčními tlačítky, rozložení US/CZ, připojení USB	Ano	
	Optická myš, minimálně 2 tlačítka s kolečkem, připojení USB	Ano	
Záruční podmínky:	Min. 60 měsíců	Ano	60 měsíců
Servis:	V místě instalace zařízení u zákazníka s ukončením opravy následující pracovní den od jejího nahlášení. Servis prováděný výrobcem či jím autorizovaným subjektem	Ano	

Monitor I		Philips - 242S1AE	
Parametr	Požadavek zadavatele	Splňuje ANO/NE	Popis konkrétního splnění požadavku
Velikost:	Přesná obchodní velikost 24"	ANO	
	Minimální úhlopříčka zobrazovací plochy 23,7"	ANO	23,8"
Vlastnosti:	Matný povrch zobrazovací plochy, výškově stavitelný, vertikální a horizontální polohovatelnost, funkce pivot	ANO	
Rozlišení:	Přesně 1920 x 1080 bodů, nebo přesně 1920 x 1200 bodů	ANO	1920 x 1080
Typ:	LED posvícení, pozorovací úhel minimálně 178° vodorovně i svisle	ANO	
Jas:	minimálně 250 cd/m ²	ANO	
Doba odezvy:	max. 10 ms	ANO	
Kontrast:	Statický kontrast (typický) minimálně 1000:1	ANO	
Vstupy:	minimálně 1x VGA	ANO	
	minimálně 1x digitální vstup HDMI	ANO	
Přenos digitálního video a audio signálu:	Součástí dodávky je propojovací kabel pro přenos signálu mezi nabízenou sestavou (základní jednotka a monitor). Je-li předmětem dodávky notebook i dokovací stanice, pak je součástí dodávky i kabel umožňující propojení dokovací stanice s monitorem. Požadavky lze splnit jedním kabelem (bez redukce).	ANO	
Příslušenství:	Napájecí kabel	ANO	
Záruční podmínky:	Min. 60 měsíců	ANO	60 měsíců
Servis:	V místě instalace zařízení u zákazníka s ukončením opravy následující pracovní den od jejího nahlášení. Servis prováděný výrobcem či jím autorizovaným subjektem	ANO	
	Jediné kontaktní místo pro nahlášení poruch pro celou ČR	ANO	
	Podpora poskytovaná prostřednictvím telefonní linky musí být dostupná v pracovní dny minimálně v době od 9:00 do 16:00 hod.	ANO	

Brašna II		Brašna pro NB NATEC Impala 14,1", černá	
Parametr	Požadavek zadavatele	Splňuje ANO/NE	Popis konkrétního splnění požadavku
Brašna:	Brašna s uchem a popruhem opatřeným kovovými sponami, velikost odpovídající velikosti notebooku	ANO	
Záruční podmínky:	Min. 24 měsíců	ANO	24 měsíců

SEZNAM ODBĚRNÝCH MÍST

Poř. č.	Název	Adresa	Přebírající osoba	Kontaktní údaje přebírající osoby
46	Krajská hygienická stanice Libereckého kraje se sídlem v Liberci	Husova 186/64, 460 31 Liberec		