

Smlouva o nájmu honitby

č. 163003 Hynkovice

uzavřená podle § 33 zákona č. 449/2001 Sb., o myslivosti v účinném znění

mezi

1. **Lesy České republiky, s.p.**,
se sídlem v Hradci Králové, Přemyslova 1106, PSČ 501 68
IČ: 421 964 51,
DIČ: CZ 421 964 51,
Bankovní spojení: 26300-511/0100,
zapsaný v obchodním rejstříku vedeném Krajským soudem v Hradci Králové v oddíle
A XII., vložka 540,
jehož jménem jedná Michal Gaube, ekonomický ředitel
(na základě příkazu o delegování některých pravomocí na vedoucí organizačních
jednotek LČR, s.p., ředitel Krajského ředitelství v Choceň, Ing. Roman Vohradský
kontaktní e-mail: [REDACTED]

(dále jen **pronajímatel**) na straně jedné,

a

2. jméno a příjmení: Ivan Soukal
trvale bytem: Těchonín [REDACTED]
rodné číslo: 40 [REDACTED]
Bankovní spojení: [REDACTED]
plátce DPH: ne
kontaktní e-mail:

(dále jen **nájemce**) na straně druhé,

takto:

I. Úvodní ustanovení

- (1) Pronajímatel má podle zákona č. 77/1997 Sb., o státním podniku, a zakládací listiny ministerstva zemědělství České republiky ze dne 11.12.1991 č.j. 6677/91-100 právo hospodařit s majetkem státu.
- (2) Majetek státu podle odst. 1 tohoto článku smlouvy zahrnuje též pozemky, které jsou honebními pozemky podle zákona č. 449/2001 Sb., o myslivosti (dále jen „zákon č. 449/2001 Sb.“), a byly rozhodnutím Okresního úřadu v Ústí nad Orlicí č. j. ZEM 525/92-209/93/So, ze dne 29.3.1993 a opravou výměry honitby ze dne 14.4. 1994 č. j. ŽP 67a/94-209/So a dodatkem k rozhodnutí pověřeného obecního úřadu v Žamberku č. j. ŽP /04936/2002/206/Cu, ze dne 11.2.2003, které nabylo právní moci dne 1.3.2003, uznány jako honitba vlastní (dále jen „honitba“). Rozhodnutí o uznání honitby je součástí této smlouvy a tvoří její Přílohu č. 1.
- (3) Hranice honitby Hynkovice, jejíž celková výměra činí 849,2096 ha, jsou patrné z jejich popisu, který je přílohou rozhodnutí o uznání honitby podle odstavce 2 tohoto článku smlouvy, a jsou zachyceny v situačním náčrtku vyhotoveném pronajímatelem v měřítku 1: 25000, který je součástí této smlouvy a tvoří její Přílohu č. 2. Situační náčrtek má výlučně pomocný a orientační charakter a pro odvození skutečných hranic honitby v terénu je rozhodující popis hranice honitby obsažený v rozhodnutí o jejím uznání.
- (4) Pronajímatel je ve smyslu § 2, písm. m) zákona č. 449/2001 Sb. držitelem honitby a je za podmínek stanovených v § 32 téhož zákona oprávněn honitbu pronajímat.
- (5) Nájemce je českou fyzickou osobou, která je držitelem platného loveckého lístku.

II. Předmět smlouvy

- (1) Touto smlouvou pronajímá pronajímatel nájemci honitbu, aby v ní po sjednanou dobu vykonával právo myslivosti, a nájemce se zavazuje hradit pronajímateli řádně a včas sjednané nájemné, to vše za podmínek dohodnutých v této smlouvě.
- (2) Nájemce prohlašuje a potvrzuje, že se seznámil se stavem honitby, jakož i veškerých mysliveckých zařízení na jejím území, a že vůči tomuto stavu nemá žádných výhrad a v takovémto stavu je přijímá do nájmu. Seznam mysliveckých zařízení na území honitby s označením jejich vlastníka tvoří Přílohu č. 3 této smlouvy. Nájemce se rovněž seznámil se stavem lesních porostů v honitbě.
- (3) Strany této smlouvy jsou zajedno v tom, že výkon práv a povinností nájemce z této smlouvy nesmí být na újmu povinnosti pronajímatele zajistit řádnou správu nemovitých i movitých věcí ve vlastnictví státu, které se nacházejí na území honitby a ke kterým má právo hospodařit.

III. Nájemné

- (1) Nájemné za pronájem honitby za jeden rok trvání nájmu bylo dohodou smluvních stran stanoveno na 263,68 Kč za 1 ha honitby. Nájemné je stanoveno jako součin ceny za 1 ha honitby a výměry honitby uvedené v rozhodnutí o uznání honitby, tj. celkem 223918,- Kč. V případě změny výměry honitby bude nájemné stanoveno pro alikvótní část, kdy ke změně výměry dojde vždy k 1. dni měsíce následujícího po nabytí právní moci rozhodnutí o změně honitby. K takto dohodnuté částce nájemného bude účtována daň z přidané hodnoty ve výši stanovené platnými předpisy o dani z přidané hodnoty.

- (2) Nájemné bude účtováno za období běžného mysliveckého roku (1. dubna až 31. března) a bude splatné vždy k 30. dubnu příslušného mysliveckého roku.
- (3) Nájemné za období od vzniku nájemního vztahu podle této smlouvy do ukončení prvního mysliveckého roku (31. března) (dále jen „první nájemné“) bude vypočítáno jako poměrná část sjednaného ročního nájemného odpovídající počtu započatých měsíců do ukončení prvního mysliveckého roku. Poslední nájemné od 1. dubna posledního mysliveckého roku do konce nájemního období bude vypočítáno jako poměrná část sjednaného ročního nájemného odpovídající počtu celých měsíců skutečného trvání nájemního vztahu do ukončení nájemního vztahu. K úhradě prvního nájemného bude použita kauce složená nájemcem v rámci výběrového řízení o nájem honitby. Případný rozdíl mezi výší kauce a hodnotou prvního nájemného nájemce uhradil pronajímateli před podpisem této smlouvy (v případě, že je smlouva uzavírána s dosavadním nájemcem honitby, který se neúčastnil výběrového řízení, uhradil nájemce první nájemné před podpisem této smlouvy). Pokud bude hodnota prvního nájemného nižší, než výše složené kauce, zavazuje se pronajímatel nájemci tento rozdíl uhradit do 10 dní od uzavření smlouvy.
- (4) Pronajímatel bude nájemné každoročně fakturovat, přičemž faktura bude současně daňovým dokladem. Faktura bude vystavena vždy nejpozději do 15. dubna příslušného roku s datem uskutečnění zdanitelného plnění 1. dubna příslušného roku. Faktura bude pronajímatelem zasílána poštou jako doporučená zásilka na adresu nájemce, uvedenou v záhlaví této smlouvy, pokud nájemce nesdělí pronajímateli nejpozději do 15. dubna příslušného roku prokazatelně písemně jinou adresu, nebo pokud se s pronajímatelem prokazatelně nedohodne na jiném (např. osobním) způsobu doručení či převzetí faktury.
- (5) Platby nájemného jsou splatné na účet pronajímatele uvedený v záhlaví této smlouvy, nebude-li na faktuře pronajímatele uveden účet jiný.
- (6) V případě prodlení s úhradou nájemného je nájemce povinen vedle dlužné částky uhradit pronajímateli též úrok z prodlení ve výši 0,05 % za každý den prodlení až do zaplacení.
- (7) Část nájemného podle odstavce 2 tohoto článku smlouvy může nájemce v souladu s § 33 odst. 4 zákona č. 449/2001 Sb. uhradit tak, že se souhlasem pronajímatele provede opatření na ochranu proti škodám působeným zvěří (dále je „ochranná opatření“). Toto ustanovení nelze použít pro úhradu nájemného v prvním a posledním roce platnosti této smlouvy. Podmínky pro udělení souhlasu pronajímatele s provedením ochranných opatření, jakož i způsob stanovení hodnoty těchto opatření pro účely úhrady nájemného jsou dohodnuty v čl. VIII. této smlouvy.
- (8) V případě, že nájemce se souhlasem pronajímatele provede ochranná opatření podle odstavce 7 tohoto článku smlouvy, považuje se hodnota provedených ochranných opatření za úhradu části nájemného za rok následující po roce, v němž byla ochranná opatření provedena. Nájemce bude tyto práce fakturovat vždy s datem uskutečnění zdanitelného plnění shodným s datem ukončení provedených prací. Datum úhrady bude vždy 30. dubna následujícího mysliveckého roku. Dne 30. dubna bude hodnota provedených ochranných opatření započtena proti úhradě vyfakturovaného nájemného.
- (9) V případě zániku nájemní smlouvy v souladu s čl. XIV. odst. 2 písm. b) této smlouvy má nájemce pouze nárok na vrácení poměrné části nájemného vypočtené od okamžiku zániku smlouvy do konce příslušného běžného mysliveckého roku bez dalších nároků na náhrady a kompenzace.

Inflační doložka

- (1) Pronajímatel každý rok jednostranně upraví nájemné podle roční míry inflace za předcházející rok měřené indexem růstu spotřebitelských cen dle Českého statistického úřadu tak, že částku nájemného, které byl nájemce povinen hradit v předcházejícím roce, zvýší o takový počet procentních bodů, který se rovná výši inflace.
- (2) O provedeném zvýšení nájemného podle předchozího odstavce této smlouvy pronajímatel informuje nájemce, a to písemně bez zbytečného odkladu po uveřejnění roční míry inflace za předcházející rok Českým statistickým úřadem, nejpozději však do 15. března roku, za který má být hrazeno zvýšené nájemné.

V.

Plán mysliveckého hospodaření

- (1) Návrh plánu mysliveckého hospodaření je nájemce povinen vypracovat v souladu s § 36 odst. 2 zákona č. 449/2001 Sb., a na jeho základě vydanými prováděcími předpisy a v souladu s mysliveckým záměrem, s nímž se účastnil výběrového řízení na nájem honitby; myslivecký záměr nájemce včetně určení času plnění v něm obsažených závazků je součástí této smlouvy a tvoří její Přílohu č. 4.
- (2) Uživatel honitby navrhne plán chovu a lovu i pro ty druhy spárkaté zvěře, pro které nebyla honitba zařazena do jakostních tříd a pro které nebyly v honitbě stanoveny minimální a normované stavy (nenormovaná zvěř) v případě, že se v honitbě trvale vyskytují. Takto stanovený a pronajímatelem schválený plán chovu a lovu se pro nájemce stává závazným i v případě, že orgán státní správy myslivosti plán lovu nenormované zvěře neakceptuje a postupuje se podle § 36, odst. 5 zákona č. 449/2001 Sb., v případě výskytu nenormované samčí zvěře podle ustanovení § 39 zákona č. 449/2001 Sb. Dále v případě honiteb, zařazených orgánem státní správy do oblasti chovu jednotlivých druhů zvěře, se nájemce zavazuje na základě požadavku pronajímatele respektovat doporučení poradního sboru oblastí ve věci úpravy ročního plánu lovu tak, aby součet odlovené zvěře ve všech honitbách oblastí naplňoval stanovený plán za oblast chovu daného druhu zvěře celkem.
- (3) Návrh plánu mysliveckého hospodaření je nájemce povinen nejprve předložit pronajímateli k vyjádření, a to nejméně třicet kalendářních dnů před termínem jeho předložení orgánu státní správy myslivosti.
- (4) Pronajímatel se k návrhu plánu mysliveckého hospodaření vyjádří do patnácti kalendářních dnů ode dne jeho předložení nájemcem. Pokud tak pronajímatel v uvedené lhůtě neučiní, má se za to, že s návrhem plánu souhlasí.
- (5) Nájemce je povinen připomínky pronajímatele do návrhu plánu zapracovat tak, aby ve stanovené lhůtě upravený plán předložil orgánu státní správy myslivosti. Pokud nájemce s případnými připomínkami pronajímatele k návrhu plánu souhlasí, zapracuje je do návrhu plánu. Pokud s připomínkami nesouhlasí, požádá pronajímatele o projednání připomínek. Nedojde-li po projednání připomínek k dohodě o návrhu plánu, podá nájemce k příslušnému orgánu státní správy myslivosti návrh na určení plánu mysliveckého hospodaření rozhodnutím. Návrh musí nájemce podat nejpozději do patnácti kalendářních dnů po neúspěšném projednání připomínek k návrhu plánu s pronajímatelem.
- (6) Nájemce se zavazuje, že do návrhu plánu mysliveckého hospodaření nezahrne žádné opatření nebo činnost podléhající souhlasu pronajímatele podle čl. XIII. této smlouvy,

nebude-li takový souhlas udělen ještě před předložením návrhu plánu mysliveckého hospodaření pronajímateli.

- (7) Povinnost k předložení plánu mysliveckého hospodaření pronajímateli se považuje za splněnou dnem, kdy byl návrh plánu pronajímateli prokazatelně doručen.

VI.

Myslivecké hospodaření a stavy zvěře

- (1) Rozhodnutím obecního úřadu v Žamberku, č.j. ŽP /04936/2002/206/Cu, ze dne 11.2.2003, které nabylo právní moci dne 1.3.2003, byly pro honitbu stanoveny jakostní třídy a minimální a normované stavy vybraných druhů zvěře.
- (2) Nájemce se zavazuje plnit zákonem stanovené povinnosti ke každoročnímu sčítání stavů zvěře.
- (3) Nájemce je povinen předat výsledky sčítání v písemné formě do pěti kalendářních dnů ode dne sčítání pronajímateli.
- (4) Pro vznik jakýchkoliv právních následků sjednaných a/nebo předvídaných v této smlouvě pro případ překročení normovaných stavů zvěře je v případě rozdílu mezi výsledkem sčítání zvěře zjištěným pronajímatelem a výsledkem zjištěným nájemcem rozhodný početní stav zjištěný při konečném sčítání nařízeném orgánem státní správy myslivosti.
- (5) Zvěř do honitby může nájemce vypouštět pouze s předchozím písemným souhlasem pronajímatele uděleným podle pravidel dohodnutých čl. XIII. této smlouvy.
- (6) Pronajímatel souhlas podle odstavce 5 tohoto článku smlouvy nevydává, pokud by vypuštění spárkaté zvěře zvýšilo nebezpečí vzniku škod na majetku státu, k němuž má pronajímatel právo hospodaření, nebo je navrhovaný druh spárkaté zvěře pro uvedenou honitbu nevhodný, nebo se jedná o neautochtonní druh.

VII.

Myslivecká zařízení, políčka pro zvěř a vnaďiště

- (1) Zařízení pro přikrmování, pozorování a lov zvěře (např. krmelce, posedy, vnaďiště) slaniska, napajedla, a další zařízení sloužící mysliveckému hospodaření v honitbě (dále jen „myslivecká zařízení“), jakož i políčka pro zvěř a vnaďiště může nájemce budovat nebo na území honitby umísťovat či zřizovat, ale také likvidovat pouze se souhlasem pronajímatele a majitele pozemku, je-li odlišný od pronajímatele. Za vnaďiště se považuje jakékoli místo v honitbě, kde nájemce mimo schválené krmelce pro zvěř provádí vnaďení zvěře předkládáním krmiv. Nájemce je povinen vnaďiště udržovat ve funkčním stavu a veškeré zbytky po skončení jeho funkce, nejpozději k datu ukončení doby lovu, odstranit a místo uvést do původního stavu. Hnijící či jinak znehodnocená krmiva je nájemce povinen odstranit neprodleně. V okolí těchto prostor je nájemce povinen trvale udržovat pořádek.
- (2) Pronajímatel souhlas podle odstavce 1 nevydává, pokud by vybudováním nebo umístěním mysliveckého zařízení nebo zřízením políčka pro zvěř nebo vnaďiště došlo k ohrožení nebo omezení hospodářské činnosti pronajímatele nebo jím pověřených třetích osob nebo pokud by vybudování nebo umístění mysliveckého zařízení, políčka pro zvěř nebo vnaďiště, zvýšilo nebezpečí vzniku škod na majetku státu, s nímž má pronajímatel právo hospodařit.

- (3) Souhlas podle odstavce 1 tohoto článku smlouvy uděluje pronajímatel podle pravidel dohodnutých v čl. XIII. této smlouvy.
- (4) Budování a umístování nových mysliveckých zařízení a zřizování nových políček pro zvěř na území honitby se uskutečňuje na náklady nájemce. Pronajímatel se může na úhradě těchto nákladů podílet v poměru, který bude předem určen zvláštní písemnou dohodou.
- (5) Veškerá myslivecká zařízení nacházející se ke dni uzavření této smlouvy na honebních pozemcích v honitbě jsou ve vlastnictví pronajímatele, nevyplývá-li z Přílohy č. 3 této smlouvy, že jejich vlastníkem je jiná osoba. Myslivecká zařízení nově vybudovaná nebo pořízená v honitbě nájemcem za trvání nájmu honitby podle této smlouvy je nájemce povinen do 60 dnů od ukončení nájemního vztahu odstranit, pokud se strany smlouvy nedohodnou jinak. Pokud se strany nedohodnou jinak a nájemce předmětná zařízení včas neodstraní, je pronajímatel oprávněn tato zařízení odstranit na náklady nájemce.
- (6) Udělením souhlasu pronajímatele, resp. vlastníka pozemku podle odstavců 1 až 3 tohoto článku smlouvy nejsou dotčeny povinnosti nájemce vyplývající z jiných právních předpisů (např. stavební zákon). Bude-li k vybudování nebo umístění mysliveckého zařízení nebo zřízení políčka pro zvěř nebo vnadiště, k němuž byl souhlas pronajímatele udělen, zapotřebí též rozhodnutí orgánu státní správy nebo jiného orgánu veřejné moci, poskytne pronajímatel nájemci součinnost k vydání takového rozhodnutí.
- (7) Bude-li myslivecké zařízení, zvěřní políčko nebo vnadiště na území honitby vybudováno nebo umístěno bez souhlasu pronajímatele podle odst. 1 až 3 tohoto článku, je nájemce povinen je odstranit, a to do deseti dnů ode dne, kdy bude pronajímatelem k odstranění písemně vyzván. Nájemce je povinen myslivecké zařízení odstranit i v případě, kdy v souvislosti s tímto zařízením vznikají na porostu, porostní půdě, příkopech, vodotečích a síti cest a linek nepřiměřené škody (rozrytí, rozšlapání, zbahnění, zbytky obalů apod.).
- (8) Pokud nájemce myslivecké zařízení nebo políčko pro zvěř nebo vnadiště ve lhůtě podle odstavce 7 neodstraní, odstraní jej pronajímatel sám. Náklady na odstranění mysliveckého zařízení, políčka pro zvěř nebo vnadiště je jako vzniklou škodu povinen uhradit nájemce za podmínek sjednaných v čl. XI. odst. 4 písm. h) této smlouvy. Další touto smlouvou dohodnuté následky nesplnění povinnosti nájemce k odstranění nejsou uhrazením vzniklé škody dotčeny.

VIII.

Ochrana proti škodám působeným zvěří

- (1) Ochranná opatření může nájemce na území honitby provádět pouze se souhlasem pronajímatele.
- (2) Souhlas pronajímatele může být udělen
 - a) souhrnně ke všem ochranným opatřením, které nájemce hodlá provést v následujícím kalendářním roce,
 - b) k jednotlivým ochranným opatřením, která nájemce hodlá provést v průběhu kalendářního roku již běžícího.
- (3) Souhlas pronajímatele podle odstavce 2 písm. a) tohoto článku smlouvy lze udělit pouze za předpokladu, že nájemce svůj záměr k provedení ochranných opatření zpracuje jako „Plán opatření na ochranu proti škodám působeným zvěří“ (dále jen „plán ochranných opatření“), který doručí pronajímateli nejpozději do 15. září roku předcházejícího roku, v němž mají být opatření provedena; plán ochranných opatření musí být zpracován tak,

- aby jeho formální a obsahové náležitosti odpovídaly vzoru, který je obsažen v Příloze č. 5 této smlouvy.
- (4) Souhlas pronajímatele podle odstavce 2 písm. b) tohoto článku smlouvy lze udělit kdykoliv v průběhu kalendářního roku za předpokladu, že nájemce zamýšlená ochranná opatření popíše v žádosti o udělení souhlasu; jejíž formální a obsahové náležitosti musí odpovídat vzoru, který je obsažen v Příloze č. 6 této smlouvy.
- (5) Souhlas podle odstavců 3 a 4 uděluje pronajímatel podle pravidel dohodnutých v čl. XIII. této smlouvy.
- (6) V plánu ochranných opatření i v žádosti podle odstavce 4 tohoto článku smlouvy musí být obsažena též závazná kalkulace nákladů na provedení ochranných opatření. Náklady v této kalkulaci musí odpovídat cenám v místě a čase obvyklým.
- (7) Pro vypracování plánu ochranných opatření a žádosti podle odstavce 4 poskytne pronajímatel nájemci potřebnou součinnost.
- (8) Vysloví-li pronajímatel v termínu do 15 kalendářních dnů po obdržení plánu ochranných opatření souhlas s jejich realizací, příp. s provedením opatření popsaného v žádosti podle odstavce 4 tohoto článku smlouvy, vzniká dnem doručení tohoto souhlasu nájemci povinnost ochranná opatření provést v termínech, uvedených ve schváleném plánu ochranných opatření nebo ve schválené žádosti podle odstavce 4 tohoto článku smlouvy.
- (9) Počátek realizace jednotlivých ochranných opatření při plnění povinnosti nájemce podle odstavce 8 tohoto článku smlouvy je nájemce povinen oznámit písemně pronajímateli ještě před započatím prací.
- (10) Zjistí-li pronajímatel při realizaci ochranných opatření závažné odchylky od schváleného plánu ochranných opatření nebo od schválené žádosti podle odstavce 4 tohoto článku smlouvy, je oprávněn zakázat nájemci, aby v realizaci ochranných opatření pokračoval. Udělení zákazu podle předchozí věty může pronajímatel spojit s odvoláním svého souhlasu s plánem ochranných opatření nebo s žádostí podle odstavce 4 tohoto článku smlouvy.
- (11) Po ukončení realizace ochranných opatření nebo jejich části vyzve nájemce pronajímatele k převzetí ochranných opatření. Za hodnotu provedených opatření pro účely úhrady části nájemného podle čl. III. odst. 7 a 8 této smlouvy se považují náklady uvedené ve schváleném plánu ochranných opatření nebo ve schválené žádosti podle odst. 4 tohoto článku a vztahující se k realizaci těch ochranných opatření, která byla pronajímatelem převzata. Pronajímatel nepřevzme ta ochranná opatření, jejichž kvalita neodpovídá standardu, který pronajímatel při provádění ochranných opatření požaduje od dodavatelů těchto prací při běžném hospodaření. Standard bude předán nájemci poté, co pronajímatel vydá nájemci souhlas s provedením ochranných opatření podle odstavců 3 a 4 tohoto článku smlouvy.
- (12) Nesplní-li nájemce svou povinnost podle odstavce 8 tohoto článku smlouvy vůbec nebo ji splní jen zčásti, je povinen nahradit pronajímateli škodu, která pronajímateli porušením této povinnosti vznikne, a to v termínu stanoveném podle pravidel sjednaných v čl. XI. odst. 4, písm. h) této smlouvy a zbavuje se nadále možnosti získat souhlas k využití § 33 odst. 4 zákona č. 449/2001 Sb.
- (13) Za škodu podle odst. 12 se podle shodné vůle stran této smlouvy považují zejména
 - a) veškeré náklady pronajímatele na realizaci ochranných opatření, které byl v souladu s odst. 8 tohoto článku smlouvy povinen realizovat nájemce, včetně nákladů režijních a

- b) škoda vzniklá na honebních pozemcích nebo lesních porostech a jiných nemovitostech, stavbách a věcech ve vlastnictví státu, k nimž má pronajímatel právo hospodařit, způsobená v jednotkách prostorového rozdělení lesa, v nichž byl nájemce povinen realizovat ochranná opatření podle odst. 8 tohoto článku smlouvy, zvěří nebo nájemcem při výkonu práva myslivosti.
- (14) Nájemce se zavazuje na výzvu pronajímatele na své náklady mimo úhradu nájemného provést opatření proti škodám zvěří v lesních porostech v bezprostředním okolí příkrmovacích zařízení včetně vnařišť, pokud se tyto škody projeví. Opatření budou provedena po dohodě s pronajímatelem v běžných agrotechnických lhůtách v příslušném kalendářním roce.

VIII.a Přezimovací objekty

- (1) V případě, že se v honitbě nachází přezimovací objekty, je nájemce povinen postupovat dle následujících ustanovení tohoto článku.
- (2) Přezimovací objekty jsou účinným a ověřeným biotechnickým opatřením k ochraně lesa.
- (3) Nájemce je povinen zabezpečit sám nebo třetí osobou po celé krmné období nepřetržitou funkčnost přezimovacích objektů v honitbě, a to zejména:
- Zajištění včasného vnaření zvěře v přezimovacím objektu. Termín zahájení vnaření písemně stanoví pronajímatel. Termín ukončení vnaření a uzavření objektu písemně stanoví pronajímatel. Oba tyto termíny stanoví pronajímatel nájemci minimálně 7 kalendářních dnů před jmenovanými termíny.
 - Zabezpečení krmiva na krmné období, v základní obvyklé délce 150 dnů, v požadovaném množství, kvalitě a druhu dle ověřených krmných dávek, které jsou pronajímatelem stanoveny do konce srpna v každém roce platnosti nájemní smlouvy a odsouhlaseny nájemcem.
 - V případě extrémních přírodních podmínek, za kterých se prodlouží krmné období, je nájemce povinen zajistit doplnění krmiva do přezimovacího objektu i za cenu zvýšených přepravních nákladů. Tyto náklady musí být předem odsouhlaseny pronajímatelem a po jejich odsouhlasení budou pronajímatelem uhrazeny.
 - Provádění pravidelných kontrol oplocení a okamžité odstranění závad na oplocení po celé krmné období.
 - Zadržení zvěře v objektu až do doby, kdy jarní vegetace ve volné přírodě zajišťuje dostatek pastvy; termín vypuštění zvěře musí být písemně odsouhlasen pronajímatelem.
- (4) Pronajímatel má právo sledovat stav oplocení a v případě zjištění závady neprodleně informovat nájemce a v součinnosti s ním řešit, jakým způsobem budou závady odstraněny.
- (5) Pronajímatel se zavazuje uhradit jím odsouhlasené náklady na krmivo a na zajištění krmení ve dvou platbách, kdy první platba bude splatná vždy k 31. 12. daného roku, druhá platba do 10 dnů po ukončení krmného období, a to vždy ve výši dle nájemcem předložené faktury, přičemž:

- Počet dní vnaření a krmení zvěře v přezimovacím objektu bude dán písemně stanovenými termíny vnaření a krmení pronajímatelem (výpočet z termínů daných dle odst. 3 písm. a), e) tohoto článku).
- Počet kusů zvěře pro výpočet nákladů na krmení bude stanoven sčítáním provedeným společně nájemcem a pronajímatelem v dohodnutém termínu. Sčítání proběhne kdykoliv v době uzavření přezimovacího objektu. Termín stanoví nájemce a nejméně 14 kalendářních dnů předem ho nahlásí pronajímateli.

IX. Kontrola ulovené zvěře

- (1) Nájemce je povinen zasílat pronajímateli na vědomí stejnopis (kopii) měsíčního písemného hlášení o plnění plánu mysliveckého hospodaření v honitbě, které nájemce předkládá orgánu státní správy myslivosti podle § 36 odst. 4 zákona o myslivosti, a to vždy do 5. dne měsíce následujícího po měsíci, v němž k lovu nebo úhynu došlo.
- (2) Nájemce je povinen informovat pronajímatele (osobu uvedenou v čl. XVIII. odst. 8 této smlouvy) o každém uloveném nebo uhynulém kusu spárkaté zvěře, mimo prasete divokého, pokud není pronajímatelem stanoveno jinak. Informace může být pronajímateli předána například formou fotografie uloveného kusu s detailem připravené plomby zaslané e-mailem nebo MMS zprávou, a to nejpozději do 24 hodin. Pronajímatel je oprávněn provádět i fyzickou kontrolu ulovené spárkaté zvěře včetně případného odběru markantů. Za markant se nepovažuje trofej ulovené zvěře. Nájemce je povinen umožnit tuto kontrolu ulovené zvěře, v případě, že o ni pronajímatel požádá, a to v termínu a místě dohodnutém mezi nájemcem a pronajímatelem (osobu uvedenou v čl. XVIII. odst. 8 této smlouvy).
- (3) Povinnost nájemce podle odstavce 2 tohoto článku smlouvy zaniká v případě, že pronajímatel nájemci oznámí, že na provedení kontroly netrvá.
- (4) Nájemce je povinen vést řádnou evidenci o druzích, pohlaví, počtu, hmotnosti veškeré zvěře ulovené v honitbě a o použití plomb, jakož i o úhynech a údaje z této evidence kdykoliv na požádání poskytnout pronajímateli. Evidence bodových hodnot trofejí (CIC) se vede u trofejí, kde se předpokládá dosažení medailových hodnot.
- (5) Nájemce je povinen pronajímateli předkládat kopii „ročního výkazu o honitbě, stavu a lovu zvěře za rok ...“ (Mysl MZe 1-01) předchozího období, a to nejpozději do 15. dubna příslušného roku.

X. Práva a povinnosti pronajímatele

- (1) Pronajímatel má právo kdykoliv kontrolovat, zda a jakým způsobem plní nájemce své povinnosti vyplývající z této smlouvy.
- (2) Další práva pronajímatele odpovídají povinnostem nájemce podle této smlouvy.
- (3) Vedle povinností sjednaných v ustanoveních ostatních článků této smlouvy je pronajímatel dále povinen:
- umožnit nájemci řádné užívání honitby a výkon práva myslivosti na území honitby; za tímto účelem vystaví na žádost mysliveckému hospodáři a myslivecké strážní výjimku ze zákazu vjezdu a stání s motorovými vozidly na lesní cesty v honitbě spravované pronajímatelem zdarma, ostatním osobám za účelem výkonu práva myslivosti na základě žádosti mysliveckého hospodáře vždy za poplatek 100 Kč/rok + DPH,

- b) činit přiměřená opatření k zabránění vzniku škod působených zvěří v rozsahu stanoveném obecně závaznými právními předpisy,
- c) oznámit nájemci s předstihem tří kalendářních dní (§ 51 odst. 1 písm. b) zákona č. 326/2004 Sb., o rostlinolékařské péči), že na území honitby budou aplikovány chemické přípravky na ochranu rostlin, které by mohly způsobit škody na zvěři, a projednat opatření k ochraně zvěře s nájemcem, jakožto oprávněným uživatelem honitby (§ 51 odst. 2 písm. b) zákona č. 326/2004 Sb., o rostlinolékařské péči).
- d) oznámit nájemci s předstihem třiceti kalendářních dnů svůj záměr navrhnout změnu honitby podle § 31 zákona č. 499/2001 Sb. a
- e) oznámit nájemci bez zbytečného odkladu, že došlo k zániku honitby podle § 31 odst. 6 zákona č. 449/2001 Sb.

XI.

Práva a povinnosti nájemce

- (1) Nájemce je oprávněn vykonávat na území honitby právo myslivosti, tzn., že je oprávněn (a povinen) na území honitby chránit, cílevědomě chovat a lovit zvěř, ulovenou nebo nalezenou uhynulou zvěř, její vývojová stadia a shozy paroží si přivlastňovat a k tomu je oprávněn užívat v nezbytné míře honebních pozemků, to vše za podmínek dohodnutých v této smlouvě.
- (2) Nájemce je oprávněn využívat k výkonu svých práv a povinností podle této smlouvy v nezbytném rozsahu lesní cestní síť na území honitby, k níž má pronajímatel právo hospodařit, a to způsobem, který odpovídá běžnému mysliveckému hospodaření v honitbě. Přitom je povinen počínat si tak, aby na lesní cestní síti nevznikla škoda, a dodržovat ustanovení obecně závazných právních předpisů, zejména předpisů o provozu na pozemních komunikacích. K tomuto účelu na základě žádosti obdrží příslušné výjimky ze zákazu vjezdu a stání (§ 20 odst. 1 písm. g) zákona č. 289/1995 Sb. v platném znění) dle čl. X odst. 3 písm. a) této smlouvy. Žádost o vydání výjimek podává myslivecký hospodář.
- (3) Další práva nájemce odpovídají povinnostem pronajímatele podle této smlouvy.
- (4) Vedle povinností upravených v ostatních ustanoveních této smlouvy je nájemce povinen:
 - a) užívat honitbu v souladu s touto smlouvou a obecně závaznými právními předpisy, zejména se zákonem o myslivosti, a plnit povinnosti, které pro něj jako uživatele honitby vyplývají z obecně závazných právních předpisů, a to i když nejsou v této smlouvě výslovně zmíněny,
 - b) hospodařit v honitbě v souladu s mysliveckým záměrem, který předložil při výběrovém řízení na nájem honitby, není-li obecně závazným právním předpisem stanoveno nebo v této smlouvě, anebo postupem podle ní dohodnuto něco jiného a plnit schválený plán mysliveckého hospodaření, včetně plánu chovu a lovu pro zvěř spárkatou,
 - c) při výkonu svých práv a povinností respektovat skutečnost, že pronajímatel na honebních pozemcích v honitbě hospodaří, a to i prostřednictvím třetích, od pronajímatele odlišných osob, které k výkonu své hospodářské činnosti používají i koně. Za hospodaření se považuje i činnost pronajímatele nebo třetích osob s jeho

- souhlasem za účelem podpory všech funkcí lesa, včetně realizace projektů veřejného zájmu (cyklostezky, lyžařské tratě, apod.),
- d) oznámit pronajímateli neprodleně, je-li nájemcem právnická osoba nebo myslivecké sdružení, změnu sídla, případně doručovací adresy; je-li nájemcem fyzická osoba, změnu bydliště, případně doručovací adresy,
- e) oznámit pronajímateli jméno, příjmení a adresu mysliveckého hospodáře a osob, které v honitbě vykonávají funkci myslivecké stráže, a to neprodleně po jejich ustanovení příslušným orgánem státní správy myslivosti, a rovněž neprodleně i všechny změny osob, ke kterým na uvedených funkcích dojde po dobu platnosti této smlouvy,
- f) udržovat v honitbě na vlastní náklady a při dodržení veškerých obecně závazných právních předpisů veškerá myslivecká zařízení v řádném stavu, který neohrožuje zdraví a bezpečnost osob nebo věcí, a který umožňuje kdykoliv využít tato zařízení pro účel, k němuž byla vybudována nebo na území honitby umístěna,
- g) na výzvu pronajímatele se účastnit zjišťování veškerých škod včetně škod způsobených zvěří, potvrdit rozsah zjištěných škod a uhradit pronajímateli veškeré škody vzniklé v souvislosti s prováděním práva myslivosti na honebních pozemcích, na lesních porostech a na ostatních nemovitostech a věcech ve vlastnictví státu, s nimiž má pronajímatel právo hospodařit, včetně škod způsobených zvěří. Škody způsobené nájemcem v honitbě prováděním práva myslivosti nebo způsobených zvěří uplatní pronajímatel na nájemci písemně formou faktury obsahující i výpočet výše škody, a to v souladu se zákonem č. 449/2001 Sb. a s občanským zákoníkem. Nájemce je povinen uhradit takto uplatněnou škodu do 60 dnů ode dne, kdy pronajímatel nárok na náhradu škody uplatnil. Nájemce je stejně tak povinen uhradit veškeré škody vzniklé na majetku třetích osob v souvislosti s prováděním práva myslivosti, včetně škod způsobených zvěří.
- h) uhradit pronajímateli veškeré jiné škody vzniklé v důsledku porušení povinností nájemce stanovených obecně závazným právním předpisem nebo dohodnutých v této smlouvě, včetně škod vzniklých pronajímateli uložením peněžní sankce podle čl. XVII. odst. 2 této smlouvy, a to do 60 dnů ode dne, kdy nárok na náhradu škody pronajímatel na nájemci formou faktury obsahující i výpočet výše škody písemně uplatní.
- i) řádně uzavírat závory na lesních cestách pronajímatele, kde jsou tyto vybudovány a oznamovat pronajímateli zjištění jakéhokoliv poškození tohoto zařízení.

XII.

Prohlášení smluvních stran

- (1) Nájemce bere na vědomí, že vstup na území honitby, pohyb po něm, výkon práva myslivosti i jakákoliv jiná činnost na území honitby se uskutečňuje na vlastní nebezpečí nájemce a že pronajímatel neodpovídá za škody, které nájemci na území honitby vzniknou, vyjma škod vzniklých prokazatelně přímým zaviněním pronajímatele.
- (2) Nájemce prohlašuje, že splňuje všechny podmínky požadované v § 32 odst. 3 zákona č. 449/2001 Sb. pro uzavření smlouvy o nájmu honitby a bere na vědomí, že pokud některou z těchto podmínek přestane splňovat, nájemní smlouva dle § 33 odst. 6 písm. d) zákona č. 449/2001 Sb. zaniká.

- (3) Nájemce dále prohlašuje, že ke dni podpisu této smlouvy nebyl na jeho majetek prohlášen konkurs ani nebyl návrh na prohlášení konkursu zamítnut pro nedostatek majetku.
- (4) Nájemce bere na vědomí, že pozemky tvořící honitbu a stavby, jakož i movité věci na nich se nacházející jsou převážně ve vlastnictví státu a že pronajímatel má povinnost o takové věci řádně pečovat.
- (5) Nájemce bere na vědomí, že v průběhu trvání smluvního vztahu může dojít ke změně vlastnických práv k honebním pozemkům v honitbě, v důsledku čehož by mohlo dojít k úpravě nebo zániku této smlouvy.
- (6) Nájemce bere na vědomí, že podnájem honitby nebo její části, jakož i přenechání lovu na území honitby nebo její části za úplaty třetím osobám, pokud se nejedná o poplatkový odstřel s doprovodem, jsou zákonem zakázány.
- (7) Pronajímatel a nájemce se dohodli, že pro účely výkladu čl. X. odst. 3 písm. b) této smlouvy považují za přiměřená ta opatření, která jsou uvedena v § 5 odst. 1 písm. f) vyhlášky MZe č. 101/1996 Sb., v platném znění.

XIII.

Souhlas pronajímatele

- (1) Přípomínky k návrhu plánu mysliveckého hospodaření podle čl. V. odstavce 3 této smlouvy, souhlas s vypouštěním zvěře na území honitby podle čl. VI. odstavce 5 této smlouvy, souhlas s vybudováním a umístěním mysliveckých zařízení a zřízením políček pro zvěř či příkrmovacích míst nebo vnadišť podle čl. VII. odst. 1 této smlouvy a souhlas s plánem ochranných opatření podle čl. VIII. odst. 3 a se žádostí podle odstavce 4 téhož článku smlouvy uděluje pronajímatel zásadně písemně a předem.
- (2) Jakákoliv vyjádření a stanoviska pronajímatele, která nesplňují podmínku písemnosti stanovenou v odstavci 1 tohoto článku smlouvy, nevyvolávají právní účinky.
- (3) Nájemce bere na vědomí, že na udělení žádného ze souhlasů podle odstavce 1 tohoto článku smlouvy nemá právní nárok.

XIV.

Trvání smluvního vztahu

- (1) Tato smlouva se uzavírá na dobu určitou, a to na dobu 10 let ode dne podpisu této smlouvy.
- (2) Před ukončením sjednané doby podle odstavce 1 tohoto článku smlouvy smluvní vztah založený touto smlouvou zaniká:
 - a) dohodou,
 - b) dnem zániku honitby,
 - c) dnem zániku nájemce,
 - d) dnem, kdy nabude právní moci rozhodnutí orgánu státní správy myslivosti vydané podle § 33 odst. 6 písm. h) zákona č. 449/2001 Sb.,
 - e) dnem, kdy nájemce přestane splňovat podmínky uvedené v čl. I. odst. 5 této smlouvy,
 - f) výpovědí v případech stanovených v odstavcích 3 a 4 tohoto článku smlouvy.
- (3) Pronajímatel je oprávněn tuto smlouvu písemně vypovědět:

- a) dostane-li se nájemce do prodlení s plněním jakéhokoli peněžitého nebo penězi ocenitelného závazku vzniklého ze smlouvy nebo v souvislosti s ní po dobu delší než 30 dnů, popř. neuhradí-li v souladu s čl. XI. odst. 4 písm. g) a h) smlouvy jakoukoliv škodu včetně škody způsobené zvěří do 60 dnů od jejího uplatnění,
 - b) v případě, že nájemce opakovaně nedodrží schválený plán mysliveckého hospodaření nebo jeho část, nebo uvede nepravdivé údaje rozhodné pro jeho stanovení,
 - c) v případě, že nájemce vypustí zvěř do honitby bez předchozího písemného souhlasu pronajímatele,
 - d) poruší-li nájemce opakovaně některou z povinností stanovených v čl. VI. odst. 2, čl. IX. odst. 1, 2, 4, 5, čl. XI. odst. 4 písm. a), b), c), e), f) nebo g) této smlouvy,
 - e) vybuduje-li nebo umístí-li nájemce opakovaně v honitbě bez souhlasu pronajímatele myslivecké zařízení, zvěřní políčko nebo vnadiště,
 - f) nesplní-li nájemce některou ze svých povinností podle čl. V. odst. 3 nebo 5 této smlouvy,
 - g) nesplní-li nájemce svou povinnost podle čl. VIII. odst. 8 této smlouvy nebo některou z povinností podle čl. VIII.a odst. 3 této smlouvy,
 - h) ukáže-li se prohlášení nájemce podle čl. XII. odst. 2 této smlouvy jako nepravdivé,
 - i) přenechá-li nájemce honitbu nebo její část do podnájmu nebo přenechá-li nájemce lov na území honitby nebo její části za úplaty třetím osobám, nejde-li o poplatkový odstřel s doprovodem,
 - j) nabylo právní moci rozhodnutí soudu o úpadku nájemce nebo insolvenční návrh na majetek nájemce byl zamítnut pro nedostatek majetku nájemce ve smyslu zákona č. 182/2006 Sb., o úpadku a způsobech jeho řešení (insolvenční zákon), ve znění pozdějších předpisů;
 - k) bude-li prokázáno ulovení zvláště chráněného živočicha dle zákona č. 114/1992 Sb. nájemcem honitby.
- (4) Nájemce je oprávněn tuto smlouvu písemně vypovědět, poruší-li pronajímatel opakovaně některou z povinností stanovených v čl. VIII. odst. 7, v čl. X. odst. 3 písm. a), b), c) nebo d) této smlouvy.
 - (5) V případě výpovědi podle odst. 3 nebo 4 tohoto článku smlouvy zaniká smluvní vztah uplynutím výpovědní lhůty, která činí jeden měsíc a která počíná běžet od prvního dne měsíce následujícího po doručení písemné výpovědi.
 - (6) Zánikem smluvního vztahu nezanikají vzájemné pohledávky a závazky smluvních stran, které ke dni zániku smluvního vztahu nebyly vypořádány. Zánikem smluvního vztahu rovněž není dotčena účinnost ustanovení čl. XV. odst. 5 až 10 této smlouvy. Pro vyloučení pochybností se uvádí, že právo pronajímatele přistoupit k vyplnění směnky a jejímu uplatnění zůstane zachováno i po zániku smluvního vztahu založeného touto smlouvou.
 - (7) Nájemce bere na vědomí, že v případě ukončení smlouvy před uplynutím doby, na kterou je sjednána, z důvodů na straně nájemce, opční právo ve smyslu § 33 odst. 3 zákona č. 449/2001 Sb. nevznikne. Současně je nájemce srozuměn s tím, že v případě ukončení smlouvy před uplynutím doby, na kterou je sjednána, z důvodů na straně nájemce, nezanikají, ani nejsou jakkoliv jinak dotčeny nároky pronajímatele na smluvní pokutu nebo náhradu vzniklé škody.

XV.
Zajištění závazků a smluvní pokuty

- (1) V případě, že
- a) nájemce poruší některou z povinností stanovených v čl. V. odst. 3, čl. VI. odst. 3, čl. IX. odst. 1, 2, 4, 5, čl. XI. odst. 4 písm. d), nebo e), je nájemce povinen uhradit pronajímateli smluvní pokutu ve výši 2 000 Kč za každý případ porušení,
 - b) nájemce poruší některou z povinností stanovených v čl. V. odst. 5, čl. VII. odst. 1 nebo 7, bez řádné omluvy se nezúčastní zjišťování škod zvěří, byl-li k tomu vyzván, nebo nepotvrdí zjištěný stav poškození dle čl. XI. odst. 4 písm. g), je nájemce povinen uhradit pronajímateli smluvní pokutu ve výši 5 000 Kč za každý případ porušení,
 - c) nájemce znemožní v rozporu s obecně závaznými právními předpisy výkon hospodářské činnosti pronajímatele nebo jím pověřených osob na území honitby nebo jej podstatným způsobem omezí, je nájemce povinen uhradit pronajímateli smluvní pokutu ve výši 10 000 Kč za každý případ porušení,
 - d) prohlášení nájemce podle čl. XII. odst. 3 se ukáže jako nepravdivé, je nájemce povinen uhradit pronajímateli smluvní pokutu ve výši 10 000 Kč,
 - e) nájemce vypustí zvěř bez předchozího písemného souhlasu pronajímatele, je nájemce povinen uhradit pronajímateli smluvní pokutu ve výši 20 000 Kč,
 - f) nájemce přenechá v rozporu s touto smlouvou honitbu nebo její část do podnájmu, nebo přenechá lov na území honitby nebo její části za úplaty třetím osobám (mimo poplatkový odstřel s doprovodem), je nájemce povinen uhradit pronajímateli smluvní pokutu ve výši 20 000 Kč.
- (2) Smluvní pokuty podle odstavce 1 jsou splatné na základě faktury vystavené pronajímatelem, a to do 15 kalendářních dnů ode dne jejich vystavení; bude-li ve faktuře uveden pozdější den splatnosti, platí den splatnosti uvedený ve faktuře.
- (3) Vznikem povinnosti uhradit smluvní pokutu nebo jejím zaplacením není dotčen nárok oprávněné smluvní strany na náhradu škody a náhrada škody není výší smluvní pokuty omezena a smluvní pokuta se na náhradu škody nezapočítává. Uhrazením náhrady škody nebo smluvní pokuty není dotčeno právo pronajímatele nájemní vztah vypovědět.
- (4) Povinnost k úhradě smluvní pokuty vzniklá za trvání smluvního vztahu skončením smluvního vztahu nezaniká.
- (5) Plnění veškerých závazků vyplývajících pro nájemce ze smlouvy či závazků se smlouvou souvisejících či na ní navazujících (náhrada škody, bezdůvodné obohacení, apod.) bude zajištěno formou jedné blanco směnky (ve smlouvě také jako „směnka“).
- (6) Tato směnka vlastní byla při podpisu této smlouvy vystavena nájemcem jakožto výstavcem na řad pronajímatele, s doložkou „bez protestu“. Jako platební místo je ve směnce vyplněno sídlo pronajímatele.
- (7) Ve směnce není ke dni jejího vystavení vyplněna výše směnečné sumy a datum splatnosti.
- (8) Nájemce uděluje pronajímateli neodvolatelné vyplňovací právo směnečné, které jej opravňuje k tomu, aby doplnil na směnce chybějící náležitosti, tj. výši směnečné sumy a datum splatnosti, a učinil tak ze směnky směnku úplnou.
- (9) Pronajímatel je oprávněn využít svého vyplňovacího práva směnečného v případě, že nájemce bude v prodlení s plněním jakéhokoli peněžitého nebo penězi ocenitelného

závazku vzniklého ze smlouvy nebo v souvislosti s ní delším než 30 dní. Nájemce souhlasí s tím, aby do směnečné sumy byly zahrnuty všechny peněžité nebo penězi ocenitelné závazky, s jejichž plněním bude nájemce v prodlení ve smyslu předchozí věty, maximálně však do výše ročního nájemného za celou výměru honitby dle čl. III. odst. 1 této smlouvy. Nájemce dále souhlasí s tím, aby do data splatnosti směnky byl vyplněn jakýkoli den následující po dni, ve kterém došlo k prodlení nájemce ve smyslu předchozí věty.

- (10) Právo pronajímatele vyplnit směnku zaniká v okamžiku řádného splnění všech peněžitých nebo penězi ocenitelných závazků nájemce ze smlouvy nebo v souvislosti s ní. Pronajímatel je povinen nevyužitou směnku nájemci vrátit, a to po uplynutí 60 dnů od ukončení smluvního vztahu a po splnění všech peněžitých nebo penězi ocenitelných závazků nájemce ze smlouvy nebo v souvislosti s ní. Nepřevzme-li nájemce směnku na výzvu pronajímatele, pronajímatel směnku zničí.

XVI.
Salvatorská klauzule

- (1) Ukáže-li se kterékoliv z ustanovení této smlouvy neplatné nebo neúčinné nebo se z jakýchkoliv důvodů neplatným nebo neúčinným stane, nemá tato skutečnost vliv na platnost a účinnost ostatních ustanovení smlouvy. Pro takový případ se nájemce a pronajímatel zavazují nahradit bez zbytečného odkladu neplatné nebo neúčinné ustanovení ustanovením platným a účinným tak, aby význam ustanovení neplatného nebo neúčinného zůstal zachován.
- (2) Dojde-li po uzavření této smlouvy ke změně právních předpisů, v jejímž důsledku vznikne nájemci a pronajímateli povinnost upravit smluvně záležitosti touto smlouvou dosud neupravené, zavazují se nájemce a pronajímatel přijmout bez zbytečného odkladu dodatek k této smlouvě, kterým chybějící záležitosti upraví tak, aby obsah dodatku při zachování požadavků stanovených právním předpisem odpovídal účelu této smlouvy i jejímu hospodářskému významu.

XVII.
Ostatní ujednání

- (1) Pro případ, kdy by na pronajímateli bylo třetími osobami požadováno jakékoliv plnění v důsledku činnosti nájemce v honitbě (např. nárok na náhradu škody na majetku nebo zdraví třetích osob, nároky vyplývající z práva na ochranu osobnosti), zavazuje se nájemce ve smyslu § 534 občanského zákoníku, že poskytne požadované plnění za pronajímatele.
- (2) Pokuty a jiné peněžní sankce za nesplnění povinností ze strany nájemce, které budou uplatněny na pronajímateli v důsledku skutečnosti, že nájemce nedodržel obecně závazné právní předpisy nebo rozhodnutí orgánu státní správy myslivosti, ochrany přírody nebo lesů, se v plném rozsahu považují za škodu způsobenou pronajímateli nájemcem, kterou je nájemce povinen pronajímateli uhradit v termínu sjednaném v čl. XI. odst. 4 písm. h) této smlouvy tam dohodnutým způsobem.
- (3) Pro výklad této smlouvy a vztahů z ní vyplývajících se za jednání nájemce považuje též jednání všech osob, které mají k nájemci vztah založený postavením společníka, zaměstnance nebo jiný právní vztah umožňující jim vystupovat v honitbě jménem nájemce.

XVIII.
Závěrečná ustanovení

- (1) Tato smlouva se řídí českým právem a veškerá její ustanovení je zapotřebí vykládat podle českého práva a v souladu s ním.
- (2) Pro případ, že tato smlouva neobsahuje výslovnou úpravu práv a povinností smluvních stran, řídí se právní vztah jí založený ustanoveními zákona č. 449/2001 Sb., v platném znění, zákonem č. 289/1995 Sb., v platném znění, občanským zákoníkem v platném znění a ostatními obecně závaznými právními předpisy České republiky.
- (3) Pronajímatel a nájemce se zavazují neprodleně informovat druhou smluvní stranu o změně všech skutečností, které mohou mít vliv na plnění práv a povinností z této smlouvy.
- (4) Za den úhrady jakéhokoliv peněžitého plnění nájemce předpokládaného touto smlouvou je považován den, kdy byla platba připsána na účet pronajímatele.
- (5) Smluvní strany se dohodly, že dílčí práva a povinnosti z této smlouvy lze vykonávat prostřednictvím třetí osoby, pokud to neodporuje zákonu, a to vždy pouze se souhlasem druhé smluvní strany, přičemž smluvní strana odpovídá tak, jako by právo či povinnost vykonávala sama; právo pronajímatele postoupit kdykoliv na třetí osobu pohledávku na zaplacení nájemného tím není dotčeno.
- (6) Strany této smlouvy jsou povinny zachovat mlčenlivost o veškerých skutečnostech, které se jim staly známy v důsledku uzavření této smlouvy, nejde-li o skutečnosti, u nichž by se dodržení povinnosti mlčenlivosti přičilo povinnostem vyplývajícím z obecně závazných právních předpisů nebo skutečností, jejichž zpřístupnění třetím osobám je nezbytné pro uplatňování práv a povinností vyplývajících z této smlouvy. Povinnost mlčenlivosti trvá i po zániku smluvního vztahu.
- (7) Písemné dokumenty určené nájemci se zasílají na adresu nájemce uvedenou v hlavičce této smlouvy, písemné dokumenty určené pronajímateli se zasílají na adresu uvedenou v odstavci 8 tohoto článku smlouvy. Nedojde-li k doručení dříve, má se za to, že písemnost určená nájemci je doručena třetím dnem od dne jejího odeslání.
- (8) Veškeré žádosti, oznámení a sdělení předpokládaná touto smlouvou bude nájemce doručovat této organizační jednotce pronajímatele:
Lesní správa Lanškroun, Dobrovského 56, PSČ 563 14,
k rukám lesního správce,
email: ls163@lesy.cz, telefon: 956163111,
nebude-li mu pronajímatelem písemně oznámena jiná adresa k doručování. Tato organizační jednotka je současně oprávněna jednat jménem pronajímatele ve všech věcech upravených touto smlouvou s výjimkou uzavírání dohod o změně obsahu této smlouvy.
- (9) Smlouvu je možno měnit či doplňovat pouze vzájemně odsouhlasenými písemnými dodatky.
- (10) Tato smlouva je sepsána v 5 vyhotoveních, má 17 stran textu a 6 příloh. Tři stejnopisy (včetně příloh) obdrží pronajímatel, 1 stejnopis (včetně příloh) nájemce a jeden stejnopis (včetně příloh) / pověřený obecní úřad v Žamberku .

- (11) Smluvní strany prohlašují, že si tuto smlouvu před jejím podpisem přečetly, že byla uzavřena po vzájemném projednání podle jejich pravé a svobodné vůle, určitě, vážně a srozumitelně a na důkaz toho připojují své podpisy.

19. 04. 2013

V Chocni dne

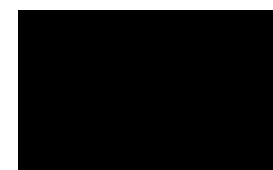
.....

za nájemce

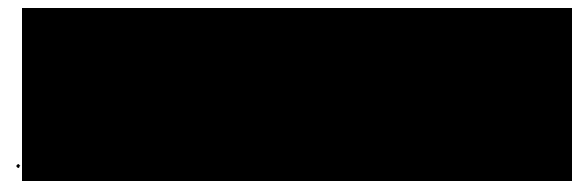
.....

Ing. Roman Vohradský
ředitel KŘ Choceň
za pronajímatele

Lesy České republiky, s.p.
se sídlem Přemyslova 1106, 501 68 Hradec Králové
IČ: 42196451, DIČ: CZ42196451
Krajské ředitelství Choceň
Permerova 75, 565 01 Choceň

[02]

číslo honitby 977903

Příloha smlouvy č.1:

Okresní úřad Ústí nad Orlicí

referát životního prostředí

č.j.: ZEM 525/92-209/93/So

Ústí nad Orlicí 29.3.1993

Lesy České republiky

Hradec Králové

Věc: Rozhodnutí o uznání honitby.

ROZHODNUTÍ

Okresní úřad Ústí nad Orlicí jako orgán státní správy řízení myslivosti příslušný dle §38 odst.1 zákona č.23/1962 Sb., o myslivosti, ve znění změn a doplňků (úplné znění vyhlášeno pod č.512/1992 Sb.- dále jen "zákon o myslivosti") vydává na základě předložených dokladů a po projednání s žadatelem podle ustanovení §6 odst.1,5) a §44 b) zákona o myslivosti a §46 zákona č.71/1967 Sb., o správním řízení, toto rozhodnutí:

uznává se vlastní honitba

H y n k o v i c e

a to s účinností od 1.dubna 1993. Právo myslivosti v této honitbě náleží:

Lesům České republiky Hradec Králové

Honitba se uznává v celkové výměře:

861,0896 ha z toho:	708,9903 ha LČR Hradec Králové
	147,3707 ha přičlenění od PF Ústí n.O., smlouva.
	4,7286 ha přičlenění od ZD Jamné n.O., §6-5)

Výměry dle kultur:

737,1476 ha lesních pozemků
116,4017 ha zeměd.pozemků
1,0056 ha vodní plochy
6,5347 ha ostatních pozemků

Hranice honitby: Jsou stanoveny zákresem na mapě 1 : 25.000 a slovním popisem. Tyto doklady jsou obsahem přílohy.

Příloha tohoto rozhodnutí, která se ukládá u LČR Hradec Králové a OÚ Ústí nad Orlicí, obsahuje:

- seznam honebních pozemků (výměry dle k.ú., parc.č., vlastníků a dle kultury),
- doklady osvědčující vlastnické právo k honebním pozemkům,
- situační náčrt honitby v měřítku 1 : 25.000,
- popis hranice navržené honitby,
- dohoda o přiřazení hon.pozemků od PF Ústí n.Orl.,
- čestné prohlášení.

O d ů v o d n ě n í :

Toto rozhodnutí bylo vydáno na žádost LČR Hradec Králové, které na základě vlastnictví pozemků uplatnilo právo na uznání honitby. Vlastnické právo k veškerým pozemkům bylo doloženo předepsanými doklady.

Poučení: Proti tomuto rozhodnutí se lze do 15 dnů ode dne jeho doručení odvolat k MZe ČR Praha podáním učiněným u Okresního úřadu Ústí nad Orlicí - referát živ.prostředí. Vzhledem k tomu, že péči o zvěř je třeba zajistit nepřetržitě, obzvláště v době strádání, a s přihlédnutím k tomu, že odklad výkonu rozhodnutí by narušil proces uznávání honiteb zákonem časově limitovaný a v důsledku toho by ostatní účastníci tohoto řízení, resp. jiní žadatelé o uznání honiteb na honebních pozemcích touto žádostí dotčených, mohli utrpět újmu, odkladný účinek včas podaného odvolání se vylučuje (§55 odst.2 zákona č.71/1967 Sb., o správním řízení).

Proti rozhodnutí o vyloučení odkladného účinku odvolání se nelze odvolat (§55 odst.3 zákona č.71/1967 Sb.).

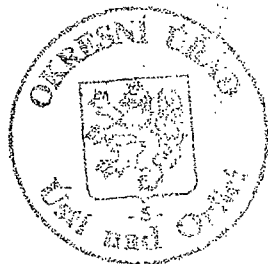

vedoucí referátu ZP

Účastníci řízení: LČR Hradec Králové + LČR OI Choceň
PF Ústí nad Orlicí
ZD Jamné n.O.

Vyřizuje: [redacted]

Okresní úřad Ústí nad Orlicí

referát životního prostředí

Smetanova ulice 43,
562 16 Ústí nad Orlicí

číslo telefonu: 0465/2011

č.j.: ŽP 67a/94-209/So

Ústí nad Orlicí 14.4.1994

Lesy České republiky

Hradec Králové

Věc: Oprava výměry honitby LČR - "HYNKOVICE".

Okresní úřad Ústí nad Orlicí, referát životního prostředí
Ústí nad Orlicí provádí následující změnu ve vydaném rozhodnutí
č.j.: ŽP 67/94-209/So ze dne 29.3.1994:

Oprava - chybně uvedená celková výměra honitby 861,0896 ha,
opravte na 849,2096 ha. Chyba vznikla opisem.

Ostatní znění rozhodnutí zůstává beze změn.

vedoucí odd.LH, zemědělství
a sankčního zákona

Účastníci řízení: LČR OI Choceň + LČR LS Lanškroun - majitel,
Ivan Soukal - uživatel honitby Hynkovice,
MS Jamné nad Orl. - majitel honitby Kozlovka,
MS Kozlovka - uživatel honitby Kozlovka

Vyřizuje: [redacted]

Priloha č. 5

Jamně nad Orlicí - popis hranic honitby

Výchozí bod : Suchý vrch

Hranice vede po hřebenové cestě směr Vyhlička, Trojhranný kámen až po bunkrovou cestu z Těchonína. Odbočuje po bunkrové ke Kantýně, pokračuje po svážnici ke Korejtku k odbočce ke Srubu. Zde odbočuje doprava pod kulaté houští po cestě k Obrázku. Po Obrázkové cestě na Cvičák, dále po asfaltce do Těchonína. Odbočuje doleva po veřejné silnici směr Jablonné nad Orlicí. Ze silnice u Rybárny po potoku Kobylím dolem nad loučkou v Černíkovcích odbočuje doprava po cestě k vodárně. Dále krajem lesa za myslivskou chatou po lesní cestě hraničící odd. 110D, vede okrajem lesa na Řehákov les, který dělí. Pokračuje krajem lesa na hranici odd. 111A a průsekem vychází na rozcestí Suchý vrch - Jamné.

Přičleněny hon. pozemky po STANOVNICKÝ POTOK - viz zakres.

Městský úřad Žamberk
odbor životního prostředí a zemědělství
Masarykovo nám. 166, 564 01 Žamberk, tel. 465/670 211, fax 465/612 135

č.j.
ŽP/04936/2002/206/Cu

Vyřizuje:

V Žamberku:
11. února 2003

Lesy České republiky
LS Lanškroun
Dobrovského 56
Lanškroun
563 01

Toto rozhodnutí nabylo právní moci
dne 7.2.2003
Městský úřad Žamberk
dne 2.2.2003



Dodatek k rozhodnutí

o uznání honitby č. j. : ZEM 525/92-209/93/So, které nabylo právní moci 5. 5. 1993

Městský úřad v Žamberku, odbor životního prostředí, jako orgán státní správy myslivosti příslušný dle § 57 odst. 4) zákona č. 449/2001 Sb., o myslivosti, na základě seznání, že honitba je v souladu s tímto zákonem

stanovuje

podle cit. zákona a vyhlášky MZe ČR č. 491/2002 Sb., pro honitbu s názvem :

Hynkovice

normované a minimální stavy zvěře:

Druh zvěře	Vým. honitby	Z toho lesa	Plocha využívaná zvěří	Jakostní třída	ks/1000ha ks/ 100 ha	NJKS	Mín. stav ks/1000ha ks/ 100 ha	Minim. stav	KOP
Srnčí pole	861	737	116	IV.	36	4	10	1	0,9
Srnčí les	861	737	700	IV.	32	23	25	18	1
SRNČÍ	861	737	816	IV.		27			
Zaječí	861	737	200	IV.	18	36	5	10	0,4

požadovaný poměr pohlaví a věková skladba

Druh zvěře	Samec I. věk. tř.	Samec II. věk. tř.	Samec III. věk. tř.	Celkem samců	Celkem samic	Celkem mláďat	Celkem zvěře
Srnčí	4	2	4	10	10	7	27

Odůvodnění

LČR, s. p. se sídlem Hradec Králové, Přemyslova 1106 podaly dne 4.7. 2002 u OkÚ v Ústí nad Orlicí oznámení o souladu honitby se zákonem č. 449/2001 Sb. o myslivosti. Z důvodu ukončení činnosti okresních úřadů ke konci roku 2002 bylo oznámení předáno na příslušný Městský úřad v Žamberku.

Součástí oznámení byl návrh plánovaných druhů zvěře a jejich minimálních a normovaných stavů, požadovaný poměr pohlaví a věková skladba dle cit. zákona a prováděcí vyhlášky MZe ČR č. 491/2002 Sb. Městský úřad oznámení posoudil a konstatuje, že nelze akceptovat návrh minimálních a normovaných stavů prasete divokého, neboť nejsou dosaženy minimální stavy této zvěře v honitbě. Návrh je tedy v rozporu s ustanovením § 5 odst. 2) vyhlášky MZe ČR č. 491/2002 Sb., o způsobu stanovení minimálních a normovaných stavů a o zařazení honiteb do jakostních tříd, z toho důvodu byl předložený návrh upraven.

Poučení o odvolání

Proti tomuto dodatku k rozhodnutí je možno se odvolat do 15 dnů od jeho obdržení ke Krajskému úřadu Pardubického kraje podáním učiněným u Městského úřadu v Žamberku, odboru životního prostředí a zemědělství.

1. 4. 2003

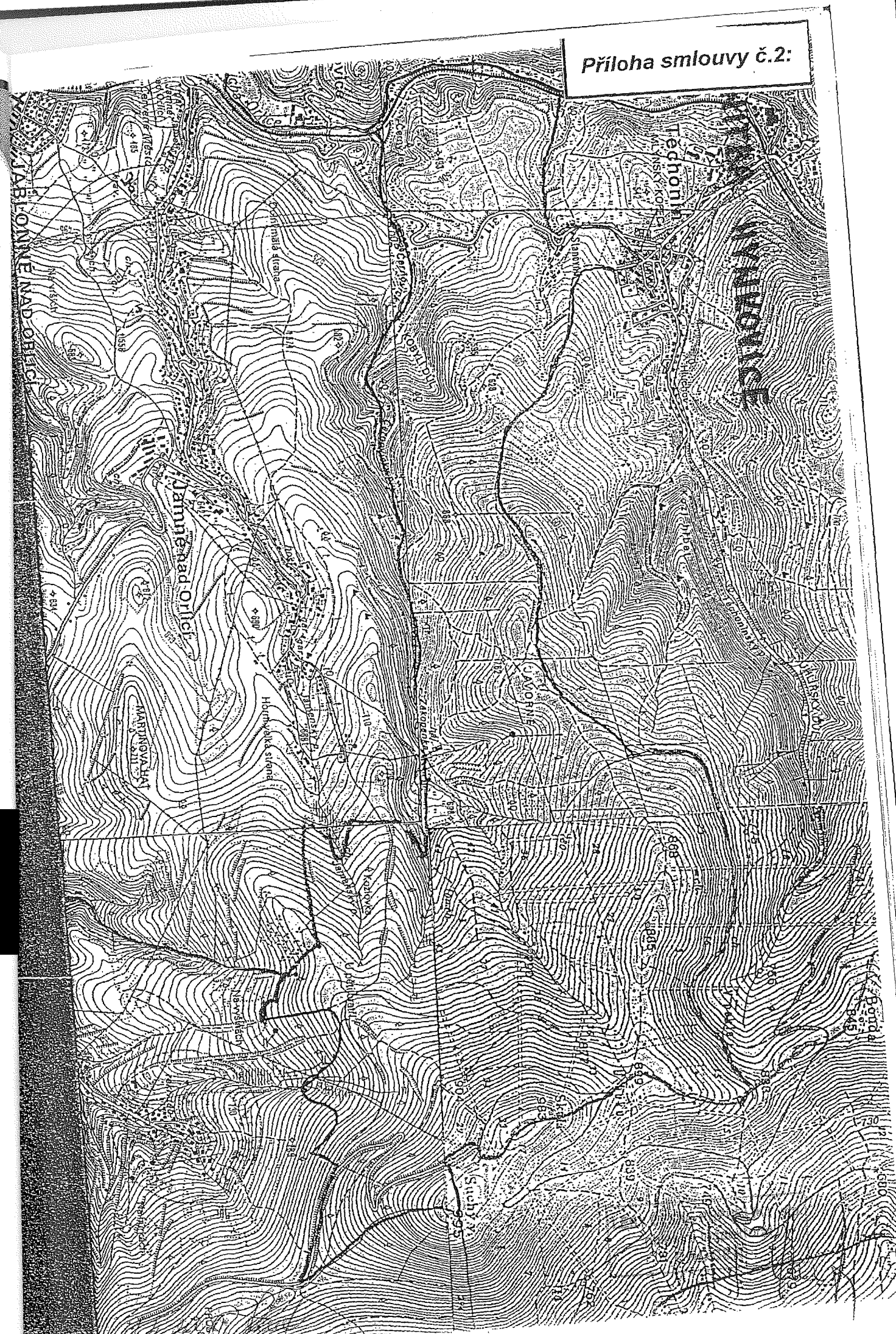

LČR s.p., LS Lanškroun, revír Mladkov

Posedy a krmná zařízení v honitbě Hynkovice

Porost	krmelce	kazatelny	vlastník
233 C 2a	1		LČR
235 C 12	1		Soukal
235 D 8	1		LČR
237 C 10	1		LČR
383 C 10	1		LČR
226 F 11		1	Soukal
234 C 1		1	Soukal
234 B 12		1	Soukal
234 D 12		1	Soukal
235 E 12		1	Soukal
236 B 1		1	Soukal
v poli nad			
Kobylím dole		3	Soukal
103 B 2a		1	Soukal
104 A 12		1	Soukal
v poli u Černéh lesa		2	Soukal
Celkem	5	13	

14. 7. 2003

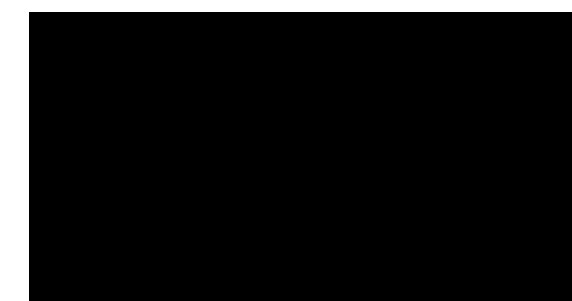
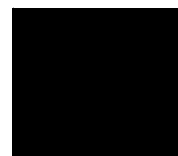

Myslivecký záměr v honitbě
Lesů České republiky, s. p.

HYNKOVICE

na období 2013 – 2023

Předkladatel záměru: Ivan Soukal

Název honitby: Hynkovice

Číslo honitby: 163003

Charakteristika a umístění honitby:

Honitba **Hynkovice** se nachází na západ od Suchého vrchu směrem k obci Těchonín v Předhůří Orlických hor.

Z větší části je tvořena souvislým lesním komplexem a svojí polohou, porostní skladbou a úživností vytváří vhodné podmínky pro chov především spárkaté zvěře. Nejhojnější početní zastoupení v této honitbě má zvěř srnčí. Dále se zde vyskytuje zvěř černá a mufloní, okrajově zvěř jelení, která však v honitbě nemá stanoveny normované stavy. Normována je zde zvěř zaječčí. Z ostatních druhů zvěře je možno pozorovat lišku, jezevce a oba druhy kun. Zvěř pernatou zastupuje káně, poštolka, jestřáb, krkavec, kachna divoká, volavka a sojka. Každoročně přetahují sluky. Pravidelně se zde objevují 1-2 párky jeřábka a tetřívka.

Chovatelský záměr:

Základem našeho chovatelského záměru je především úzká spolupráce s držitelem honitby. Veškerá myslivecká činnost bude vycházet z ochrany přírody a jejích udržitelných stavů s ohledem na eliminaci a minimalizaci škod na lesních kulturách. S ohledem na potřeby ochrany lesa a zachování přirozené rovnováhy ekosystému není v záměru našeho mysliveckého hospodaření zvyšovat početní stavy jednotlivých druhů zvěře nad limit normovaných stavů, stejně tak neodpovídá našemu záměru jakékoli zavádění jiných druhů zvěře, než-li druhů uvedených v rozhodnutí o uznání honitby.

Při výkonu práva myslivosti se zavazujeme dodržovat v honitbě normy a zásady myslivecké etiky.

Naším cílem je dodržování stanovených normovaných stavů zvěře nejen v početním zastoupení, ale také v poměru pohlaví, stáří i odpovídající kvalitě. Navrhujeme plán chovu a lovu i pro ty druhy spárkaté zvěře, které se zde trvale vyskytují a v současnosti nemají stanoveny minimální a normované stavy. Zachování a vylepšování přirozené úživnosti honitby, vycházející ze současného stavu a klimatických podmínek této honitby. Zajištění klidových pásem v honitbě z hlediska eliminace škod a kvalitní

přikrmování zvěře systémem odvádění zvěře od rizikových partí lesa. Ochránit zvěř před škodlivými činiteli, především proti pytláctví všeho druhu a zákonného tlumení šelem.

Naší prioritou bude sladit ochranu přírody s potřebami lesního hospodářství při zkvalitňování genofondu volně žijící zvěře. Kvalitním a včasným přikrmováním zvěře, léčbou medikovanými krmivy a každoročním důsledným a kvalifikovaným průběrným lovem se budeme snažit zvýšit zdravotní stav zvěře i její kondici od prvního roku nájmu až po ukončení nájemního vztahu.

Chceme přispívat k rekreační funkci lesa pečlivou údržbou mysliveckých zařízení, ochranou krajiny, do které i myslivost patří.

Návrh chovu a lovu zvěře:

Při průběrném odlovu se soustředíme zejména na odstřel samičí mladé zvěře, u které se chovná hodnota dá určit podle postavy a zdravotního stavu. Zatímco u samčí zvěře se průběrný odlov určí prvním parožením. U dospělé zvěře se soustředíme na odlov kusů slabých, zraněných a nemocných, u samců podle kvality paroží.

V dalších letech nájmu budeme dodržovat normované stavy zvěře. Ve spolupráci s revírníkem LČR budeme pravidelně monitorovat škody způsobené zvěří a myslivecký hospodář bude operativně směřovat lov zvěře tam, kde ke škodám dochází. Zvěř nebudeme pouze lovit a rušit, ale lesní porosty též repelenty a fungicidními přípravky chránit a léčit.

Hlavními mysliveckými zařízeními v honitbě jsou objekty sloužící k přikrmování zvěře, které se v honitbě nacházejí v dostatečném množství. Chtěli bychom po dohodě s pronajímatelem a vlastníkem lesa na počátku nového nájemního období postavit 1 nový krmelec pro spárkatou zvěř náhradou za jeden, který již dosloužil.

Další zařízení, která se v honitbě nacházejí, jsou posedy a kazatelny sloužící ke snadnějšímu a efektivnějšímu lovu zvěře. Průběžně je budeme kontrolovat a opravovat. K budování případných dalších dojde až po projednání s držitelem honitby, případně vlastníkem lesa, a po jejich odsouhlasení.

Slaniska budou doplňována kamennou solí pravidelně, několikrát za rok i solí mineralizovanou.

V každém krmelci bude zásoba krmení pro překlenutí nepředvídatelné události. Jadrnými krmivými začneme přikrmovat ihned po sklizni polních plodin, aby si zvěř vytvořila potřebné tukové zásoby pro příchod zimních měsíců.

Krmení bude zajištěno v potřebné kvalitě a množství, jadrné krmivo (směsi obilí s plevami, kukuřicí a hrachem), objemové (seno luční, dobře uložené, letnina) a dužnaté (mrkev, řepa, kapusta a ovoce, kaštiny a žaludy). Na konci zimy pravidelně zakrmíme šrotem s příměsí léčiva Cermix. Pokračování provozu a údržby políček pro zvěř se směskami travin, obilovin a luštěnin.

Frekvenci a pravidelnost návštěv krmných zařízení plánujeme následovně:

- v období vegetace 1x za 14 dní
- v mimo vegetačním období bez sněhové pokrývky 1x týdně
- v mimo vegetačním období se sněhovou pokrývkou 2x týdně

Při pobytu v honitbě i při lovu zvěře budeme přísně dodržovat nejen bezpečnostní zásady se zbraní, ale také národní myslivecké zvyky a tradice.

Záměr mysliveckého hospodaření z hlediska lesnického:

Při výskytu zvěře dochází v honitbě samozřejmě v různé míře i ke vzniku škod. Vznik škod na lesních porostech ovlivňuje mnoho faktorů. Jedná se především o porostní skladbu, zabezpečení kultur v honitbě, množství zvěře v honitbě a v neposlední řadě taktéž péči o zvěř. Hlavní úlohu zde hraje především všestranná péče o zvěř, zejména v době strádání. Je nutné zajistit zvěři dostatek potravy v takovém rozsahu a kvalitě, aby potřeba okusu a loupání byla minimální.

Z lesnického hlediska je nutné především respektovat umístění krmných zařízení. Proto se zavazujeme veškeré jiné způsoby přikrmování a vnaďení umisťovat po dohodě s pronajímatelem a to minimálně 200 m od nezajištěných kultur a minimálně 50 m od porostů ve stáří 40 let a neumisťovat tato zařízení do porostů mladších 40 let. Škody zvěř působí i vlivem stresu a častého rušení u krmelců, proto musíme posoudit i toto při výběru stanoviště krmných zařízení.

V neposlední řadě je velmi důležité zamezit zvyšování stavů zvěře v honitbě důsledným plněním schváleného plánu lovu a dodržováním normovaných kmenových stavů zvěře. Tuto skutečnost však nepovažujeme za důvod pro zbytečné a bezhlavé vybití zvěře. Cílem naší činnosti v honitbě je dosažení únosných stavů zvěře, které umožní co největší přirozenou obnovu všech hlavních dřevin bez oplocování. Při naší spolupráci v honitbě

se zavazujeme ke kontrole oplocenek a dalších zařízení sloužících lesnické činnosti v honitbě.

Budeme trávit v honitbě maximum času tak, abychom byli nápomocní při dodržování pořádku v lese, používání k turistice vyhrazených tras, kontrolovali porušování zákazu vjezdu vozidel a celkové chování v lese v rámci povinností myslivecké stráže.

Na exponovaných stanovištích a kolem krmných zařízení ochráníme kmeny repetentem Recervin, aby se zamezilo loupání zvěře, jinde je možno použít fungicidní přípravky Pelacol, nebo ochranný nátěr Sanatex.

Krmná zařízení a vnaďiště po zimě řádně vydezinfikujeme chlorovým vápnem nebo přemístíme, vyčistíme studánky a napajedla pro zvěř, též myslivecké chodníky a přístupové cesty ke krmným zařízením.

Kvalitním mysliveckým hospodařením v honitbě Hynkovic budeme reprezentovat dobré jméno pronajímatele honitby Lesy ČR, s. p.

Lov zvěře:

V lovu zvěře se hodláme soustředit u spárkaté zvěře na individuální lov šoulačkou a na čekané, případně u černé zvěře na vnaďištích, nebo lišek na újedištích.

Společné lovy budou plánovány výhradně k odlovu mladé černé zvěře. Odlovy jiné zvěře, kromě zákonem povolené škodné, na společných lovech neuvažujeme.

Lovečtí psi:

Nedílnou součástí řádného výkonu práva myslivosti v honitbě je i předepsaný počet lovecky upotřebitelných psů s potřebnou zkouškou z výkonu. Tuto povinnost splňujeme především vlastním chovem, zbývající počet psů případně doplňujeme psy dalších osob vykonávajících právo myslivosti v honitbě.

Časový harmonogram mysliveckého hospodaření na dobu 10 let:

rok 2013

- příprava a odsouhlasení návrhu plánu lovu
- úklid a dezinfekce krmných zařízení po zimním období
- oprava a údržba stávajících mysliveckých zařízení, včetně zvěřních políček

- vybudování 1 kazatelny a 2 posedů
- zajištění dostatku krmiva
- spolupodílení se na prevenci škod způsobených zvěří a průběžná kontrola lesních porostů s rizikem škod zvěří

rok 2014

- jarní sčítání zvěře
- příprava a odsouhlasení návrhu plánu lovu
- úklid a dezinfekce krmných zařízení po zimním období
- oprava a údržba stávajících mysliveckých zařízení, včetně zvěřních políček
- vybudování jednoho krmelce
- dle potřeby vybudování nových loveckých zařízení
- výsadba dřevin zvyšujících úživnost honitby
- zajištění dostatku krmiva
- spolupodílení se na prevenci škod způsobených zvěří a průběžná kontrola lesních porostů s rizikem škod zvěří

rok 2015

- jarní sčítání zvěře
- příprava a odsouhlasení návrhu plánu lovu
- úklid a dezinfekce krmných zařízení po zimním období
- oprava a údržba stávajících mysliveckých zařízení včetně, zvěřních políček
- obnova napajedel a studánek
- spolupodílení se na prevenci škod způsobených zvěří a průběžná kontrola lesních porostů s rizikem škod zvěří
- zajištění dostatku krmiva

rok 2016

- jarní sčítání zvěře
- příprava a odsouhlasení návrhu plánu lovu a chovu zvěře
- úklid a dezinfekce krmných zařízení po zimním období
- oprava a údržba stávajících mysliveckých zařízení, včetně zvěřních políček
- dle potřeby přemístění loveckých zařízení
- pokračování výsadby dřevin zvyšujících úživnost honitby
- spolupodílení se na prevenci škod způsobených zvěří a průběžná kontrola lesních porostů s rizikem škod zvěří

- zajištění dostatku krmiva

rok 2017

- jarní sčítání zvěře
- příprava a odsouhlasení návrhu plánu lovu a chovu zvěře
- úklid a dezinfekce krmných zařízení po zimním období
- oprava a údržba stávajících mysliveckých zařízení, včetně zvěřních políček
- zajištění dostatku krmiva
- spolupodílení se na prevenci škod způsobených zvěří a průběžná kontrola lesních porostů s rizikem škod zvěří

rok 2018

- jarní sčítání zvěře
- příprava a odsouhlasení návrhu plánu lovu a chovu zvěře
- úklid a dezinfekce krmných zařízení po zimním období
- oprava a údržba stávajících mysliveckých zařízení, včetně zvěřních políček
- zajištění dostatku krmiva
- spolupodílení se na prevenci škod způsobených zvěří a průběžná kontrola lesních porostů s rizikem škod zvěří

rok 2019

- jarní sčítání zvěře
- příprava a odsouhlasení návrhu plánu lovu a chovu zvěře
- úklid a dezinfekce krmných zařízení po zimním období
- oprava a údržba stávajících mysliveckých zařízení, včetně zvěřních políček
- zajištění dostatku krmiva
- dle potřeby přemístění loveckých zařízení
- spolupodílení se na prevenci škod způsobených zvěří a průběžná kontrola lesních porostů s rizikem škod zvěří

rok 2020

- jarní sčítání zvěře
- příprava a odsouhlasení návrhu plánu lovu a chovu zvěře
- úklid a dezinfekce krmných zařízení po zimním období
- oprava a údržba stávajících mysliveckých zařízení, včetně zvěřních políček
- obnova napajedel a studánek
- spolupodílení se na prevenci škod způsobených zvěří a průběžná kontrola lesních porostů s rizikem škod zvěří

Vysvětlivky:

Opatření	popis činnosti dle názvosloví Pronajímatele - viz Příklady opatření
Porostní skupina	jednotka prostorového rozdělení lesa dle LHP, doplní dle dohody Pronajímatel
tj.	cenotvorná technická jednotka, viz Vysvětlivky
Počet tj.	Počet technických jednotek odsouhlasený Pronajímatelem
Cena Kč/ tj.	cena činnosti v místě a čase obvyklá (vč. práce, materiálu a dopravy)
Cena celkem	se stanoví jako Cena Kč/tj. krát počet tj.
Závazný termín	termín stanovený Pronajímatelem, vychází z agrotechnických lhůt
Datum realizace	datum převzetí bezvadně provedených prací - vyplňuje se po realizaci

Příklady opatření:	tj.
nátěry kultur repelenty zimní	tis. ks
nátěry kultur repelenty letní	tis. ks
postřiky kultur repelenty zimní	tis. ks
postřiky kultur repelenty letní	tis. ks
ochrana náletů repelenty zimní	ha
ochrana náletů repelenty	ha
mechanická ochrana vrcholu	tis. ks
individuální ochrana	tis. ks
zřizování oplocenek	km
kontrolní a srovnávací plochy - zřizování	ks
kontrolní a srovnávací plochy - rozebírání	ks

