



SMLOUVA O DÍLO

uzavřená v souladu s § 2586 a násl. zákona č. 89/2012 Sb., Občanský zákoník,
ve znění pozdějších předpisů (dále jen „občanský zákoník“)
(dále jen „smlouva“)

Smluvní strany:

Česká republika – Policejní akademie České republiky v Praze

Právní forma: organizační složka státu
Sídlo: Lhotecká 559/7, 143 01 Praha 4
IČ: 48135445
DIČ: CZ48135445
ID datové schránky: u5maa9p
Zastoupená: 
Bankovní spojení: CNB Praha 1
Číslo účtu: 

Pověřený pracovník za veřejné zakázky:

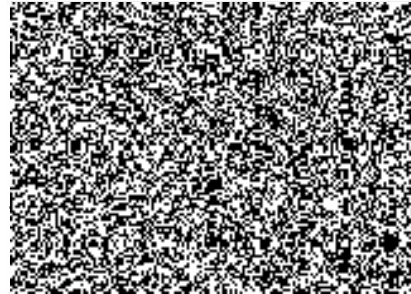

Odpovědná osoba objednatele:

(dále jen „objednatel“)

a

Amerex trade s.r.o.

Sídlo: V Zahrádkách 2052, 70 900 - Ostrava
IČ: 25388461
DIČ: CZ25388461
ID datové schránky: fs4m9wc
Bankovní spojení: KB Praha

Číslo účtu:

Zastoupená:

Kontaktní osoba:

Telefon:

E-mail:

Zapsaná v obch. rejstříku u Krajského soudu v Ostavě, oddíl C, vložka 17029

(dále jen „zhotovitel“)

Odpovědná osoba zhotovitele:



Článek I.

Předmět smlouvy

1. Předmětem této smlouvy je závazek zhotovitele provést pro objednatele za níže uvedených podmínek a na vlastní náklady a nebezpečí dílo: „**Obměna vybavení kuchyně PA ČR**“ (dále jen „dílo“) a závazek objednatele dokončené dílo za dále sjednaných podmínek od zhotovitele převzít a zaplatit mu za něj níže specifikovanou cenu v souladu s veřejnou zakázkou evidovanou v Národním elektronickém nástroji (NEN) pod systémovým číslem: **N006/20/V00013158**.

Článek II.

Specifikace díla

1. Dílo bude zhotovitelem provedeno v rozsahu dle projektové dokumentace ze srpna 2019 zpracované firmou Ing. Tomáš Berger, [REDACTED] (dále jen „PD“) a položkového rozpočtu cenové nabídky zhotovitele ze dne 24/07/2020, která je jako příloha nedílnou součástí této smlouvy (dále jen „příloha“).
2. Součástí díla je dále:
 - a) zpracování dokumentace skutečného provedení díla v listinné podobě v počtu 2 ks a v datové podobě na datovém nosiči v počtu 1 ks,
 - b) zajištění případných průzkumů, revizí, kontrol a dokumentů nutných pro řádné provedení a dokončení díla, respektive vydání kolaudačního souhlasu,
 - c) zřízení, odstranění a zajištění zařízení staveniště,
 - d) zajištění a provedení všech opáření organizačního a stavebně technologického charakteru k řádnému provedení díla,
 - e) účast na pravidelných kontrolních dnech,
 - f) veškeré práce a dodávky související s bezpečnostními opatřeními na ochranu osob a majetku,
 - g) ekologická likvidace, odvoz a uložení vybouraných hmot a stavební sutí na skládku vč. poplatku za uskladnění v souladu s ustanovením zák. č. 185/2001 Sb., o odpadech,
 - h) uvedení všech dotčených povrchů do původního stavu,
 - i) zajištění a plnění podmínek ochrany zdraví při práci, bezpečnosti práce a ochrany životního prostředí,
 - j) zajištění všech nezbytných zkoušek, atestů a revizí podle ČSN a případných jiných právních nebo technických předpisů platných v době provádění a předání díla, kterými bude prokázáno dosažení předepsané kvality a předepsaných technických parametrů díla,
3. Součástí díla je rovněž zajištění a předání všech dokladů potřebných k řádnému užívání díla v souladu s obecně závaznými platnými právními předpisy a příslušnými technickými normami (zejména: uživatelské příručky, certifikáty, revizní zprávy, atesty, prohlášení o shodě dodaných materiálů, záruční listy a doklady o provedené likvidaci odpadů apod.).
4. Zhotovitel se zavazuje zabezpečit na svůj náklad a na své nebezpečí všechna související plnění a práce potřebné k včasnému a řádnému provedení díla.
5. Zhotovitel se zavazuje realizovat jednorázové vstupní školení pro 20 zaměstnanců objednatele v rozsahu 8 hodin.

Článek III.

Doba a místo plnění

1. Smluvní strany se dohodly na termínu pro provedení a předání díla, **nejpozději do 15. 12. 2020 vč. fakturace**.
2. Místem plnění díla je sídlo objednatele, tj.: Lhotecká 559/7, 143 01 - Praha 4.
3. Pozdější předání díla je možné pouze v řádně odůvodněných případech a po předchozím písemném souhlasu objednatele.

Článek IV.

Cena díla a platební podmínky

1. Cena díla se sjednává v souladu s výsledkem veřejné zakázky a se zák. č. 526/1990 Sb., o cenách, v platném znění, dohodou smluvních stran a činí dle položkového rozpočtu cenové nabídky celkovou cenu díla ve výši:

CENA: 2.714.785,40 Kč bez DPH

DPH 21% 570.104,90 Kč DPH

CELKEM 3.284.890,- Kč s DPH

Slovy: třímiliónydvěstěosmdesátčtyřitisícosmsetdevadesát_korunčeských.

(pozn. zhotovitel je plátce DPH)

2. Dojde-li po datu uzavření smlouvy ke změně sazby DPH, bude výše DPH a cena díla vč. DPH upravena podle daňových předpisů platných v době uskutečnění zdanitelného plnění.
3. Zhotovitel potvrzuje, že sjednaná cena obsahuje veškeré náklady zhotovitele nezbytné k úplné realizaci díla (mimo vlastní dílo i náklady na zřízení, provoz, údržbu a vyklizení prostor, náklady související s kompletací díla, náklady na skládky, náklady související s vytýčením stavby, náklady související se zpracováním dokumentace skutečného provedení díla, atestů, protokolů, zkoušek, revizí apod.).
4. Cena díla dle odst. 1 tohoto článku je cena pevná a nejvýše přípustná po celou dobu realizace díla, nestanoví-li tato smlouva jinak.
5. Cena díla se může měnit pouze v případě nezbytných změn stavebních prací oproti stavebním pracím uvedeným v této smlouvě (tzv. vícepráce nebo méněpráce). Zhotovitel vyhotoví soupis těchto změn včetně jejich ocenění a předloží objednateli k odsouhlasení formou změnového listu pro nezbytné změny stavby v průběhu realizace a objednatel je povinen se k návrhu vyjádřit do tří (3) pracovních dnů ode dne doručení.
6. Při tvorbě ceny příp. víceprací dle odst. 5. není zhotovitel oprávněn připočítat přírážku na podíl vedlejších rozpočtových nákladů a musí dodržet stejný způsob tvorby ceny jako u cen dle položkového rozpočtu-přílohy této smlouvy.
7. Práce a dodávky, které nebudou zhotovitelem po odsouhlasení objednatel provedeny (tzv. méněpráce), budou odečteny ve výši součtu veškerých odpovídajících položek a nákladů neprovedených dodávek a prací dle položkového rozpočtu tzn. včetně vedlejších rozpočtových nákladů.
8. Provedení změny v realizaci díla je možné pouze na základě objednatel schváleného změnového listu.
9. Konkrétní změna smlouvy ve smyslu zvětšení, resp. zmenšení rozsahu prací v důsledku realizace méně či více prací bude provedena vždy až na základě možnosti takovou změnu provést ve smyslu příslušných ustanovení zákona o zadávání veřejných zakázek, ve znění pozdějších předpisů.
10. Změny v realizaci díla provedené na základě změnového listu budou začleněny do právního rámce této smlouvy o dílo samostatným dodatkem k této smlouvě o dílo.
11. Fakturace ze strany zhotovitele za uznané vícepráce je možná až po uzavření příslušného dodatku k této smlouvě.
12. Důvodem pro změnu ceny díla nejsou plnění zhotovitele, jejichž provedení bylo vyvoláno jeho prodlením s prováděním díla nebo které jsou důsledkem vadného plnění zhotovitele nebo z důvodu chyb nebo nedostatků v položkovém rozpočtu, pokud jsou tyto chyby důsledkem nepřesného nebo neúplného ocenění soupisu prací, dodávek a služeb vč. výkazu výměr.

13. Cenu za zhotovení díla uhradí objednatel postupně na základě dílčích faktur, doložených soupisem provedených prací a dodávek odsouhlaseným odpovědným zástupcem objednatele.
14. Objednatel uhradí zhotoviteli faktury do výše 90 % z ceny díla. Zbývajících 10 % slouží jako pozastávka na odstranění případných vad a nedodělků, uvedených v zápise o předání a převzetí díla. Pozastavenou částku uhradí objednatel zhotoviteli do 7 pracovních dnů ode dne oboustranného podepsání zápisu o odstranění poslední vady či nedodělků. Bude-li dílo předáno a převzato bez vad a nedodělků, bude pozastavená částka uhrazena ve lhůtě splatnosti konečné faktury.
15. Faktura musí splňovat náležitosti účetního a daňového dokladu dle příslušných ustanovení zákona o účetnictví včetně zákona č. 235/2004 Sb., o dani z přidané hodnoty, ve znění pozdějších předpisů a rovněž náležitosti obchodní listiny dle ustanovení § 435 OZ.
16. Splatnost faktury bude činit nejméně 21 dní ode dne jejího prokazatelného doručení objednateli na kontaktní adresu objednatele.
17. Faktury budou obsahovat název zakázky a její systémové číslo, tj.: Obměna vybavení kuchyně PA ČR, N006/20/V00013158.
18. Objednatel je oprávněn vrátit zhotoviteli ve lhůtě splatnosti fakturu, která nebude obsahovat některou z náležitostí dle odst. 16. a 17., nebo v níž bude některá z těchto náležitostí uvedena nesprávně. Do doby doručení opravené faktury, objednatel není v prodlení s úhradou dlužné částky, přičemž po doručení opravené faktury počíná běžet nová lhůta její splatnosti.
19. Za den úhrady se považuje den, kdy bude tato odepsána z účtu objednatele.
20. Objednatel nebude poskytovat zhotoviteli jakékoliv zálohy na úhradu ceny díla.

Článek V.

Podmínky provádění díla

1. Zhotovitel se zavazuje provést dílo s potřebnou péčí, v kvalitě a v rozsahu odpovídajícím požadavku objednatele a v souladu s příslušnými právními předpisy, technickými normami a podmínkami stanovenými dotčenými orgány státní správy. Zhotovitel se zároveň zavazuje provést dílo za vynaložení své veškeré odborné péče a za využití svých veškerých odborných zkušeností a dovedností.
2. Bezpečnost a ochrana zdraví při práci:
 - a) zhotovitel je po dobu provádění díla zodpovědný za plnění podmínek ochrany zdraví při práci ve smyslu zákona č. 258/2000 Sb., a dle nařízení vlády č. 361/2007 Sb., a dále bezpečnosti práce, provozu technických zařízení a vybavení, dodržování stanovených provozních a organizačních podmínek, zajišťujících zachování plynulosti a bezpečnosti dopravních a jiných aktivit v lokalitě stavby. V rámci toho je zhotovitel povinen dodržovat zákoník práce, zákon o zajištění BOZP a prováděcí předpisy,
 - b) zhotovitel je povinen zajistit dodržování povinností dle zákona o zajištění BOZP a prováděcích předpisů a dodržování předpisů zpracovaných dle předchozího odstavce i u svých subdodavatelů a jiných osob, které se osobně podílí na zhotovení díla,
 - c) zhotovitel odpovídá za odbornou způsobilost pracovníků v profesích, jež vykonávají, a za to, že mají potřebné speciální zkoušky k jejich výkonu, které jsou platné po celou dobu výkonu dotčené profese,
 - d) dojde-li k jakémukoliv úrazu při provádění díla nebo při činnostech souvisejících s prováděním díla je zhotovitel povinen zabezpečit vyšetření úrazu a sepsání příslušného záznamu. Objednatel je povinen poskytnout zhotoviteli nezbytnou součinnost.

3. Realizace díla bude probíhat, zpravidla v pracovní dny od 8:00 do 18:00 hod. Hlučné bourací práce budou prováděny po 16:00 hod. v pracovní den nebo v soboty či neděle, a to dle dohody s odpovědnou osobou objednatele. Změna tohoto omezení je možná po dohodě s odpovědnou osobou objednatele.
4. Zhotovitel je povinen nejpozději do 10 pracovních dnů od nabytí účinnosti smlouvy předložit objednateli k odsouhlasení závazný harmonogram prací.
5. Zhotovitel je před započítím realizace díla povinen předat objednateli seznam všech pracovníků včetně čísel občanských průkazů nebo platných cestovních dokladů, stejně tak typů a registračních značek vozidel k zabezpečení povolení vchodu/vjezdu do objektu objednatele. Tyto údaje je zhotovitel povinen aktualizovat v průběhu realizace díla.
6. Objednatel vykonává na stavbě odborný technický dozor a v jeho průběhu sleduje zejména, zda práce jsou prováděny v souladu se smlouvou a prováděcí dokumentací, podle technických norem a jiných právních předpisů. Na nedostatky zjištěné v průběhu prací neprodleně upozorní zhotovitele.
7. Dozor objednatele není oprávněn zasahovat do činnosti zhotovitele, je však oprávněn dát pracovníkům zhotovitele příkaz přerušit práce, pokud odpovědný zástupce zhotovitele není dosažitelný a je-li ohrožena bezpečnost prováděného díla, život nebo zdraví osob pracujících na díle, nebo provádí-li zhotovitel dílo vadně, v rozporu s požadavky a potřebami objednatele.
8. Minimálně 1x za týden budou svolány kontrolní dny za účasti objednatele a zhotovitele.
9. Zhotovitel je povinen vyklidit řádně předané dílo nejpozději do pěti (5) dnů ode dne předání a převzetí všech souvisejících prací. Nevyklidí-li zhotovitel předané dílo ve sjednaném termínu, je objednatel oprávněn zabezpečit vyklizení předaného díla třetí osobou a náklady s tím spojené uhradí objednateli zhotovitel.

Článek VI.

Předání a převzetí díla

1. Objednatel předá zhotoviteli dílo k zahájení prací nejdříve po odsouhlasení závazného harmonogramu dle Čl. V odst. 4.
2. Zhotovitel splní svou povinnost provést dílo jeho řádným ukončením a předáním objednateli. O předání a převzetí díla sepíše zhotovitel v součinnosti s objednatelům předávací protokol, ve kterém bude zhodnocena jakost provedených prací, soupis případně zjištěných vad a nedodělků včetně lhůt k jejich odstranění, popř. o jiných právech a povinnostech vyplývajících z odpovědnosti za vady. V závěru protokolu objednatel vysloveně uvede, zda předmět díla přijímá, nebo z jakých důvodů dílo odmítá převzít. Předávací protokol podepíše obě smluvní strany, čímž se veškeré údaje o opatřeních a lhůtách, v protokolu uvedených, považují za dohodnuté, pokud některá ze smluvních stran v protokolu neuvede, že s určitými body protokolu nesouhlasí.
3. K přijímce díla je zhotovitel povinen objednateli předložit následující doklady:
 - a) projektovou dokumentaci skutečného provedení díla, osvědčení (protokoly) o provedených zkouškách (revizních a provozních),
 - b) doklad o zajištění likvidace odpadů a obalů dle příslušných právních předpisů,
 - c) seznam strojů a zařízení, které jsou součástí díla, jejich pasporty, záruční listy, návody k obsluze a údržbě v českém jazyce,
 - d) stavební deník (deníky),
 - e) osvědčení o shodě vlastností zabudovaných materiálů a výrobků s technickými požadavky na ně kladenými nebo ujištění dle zákona o technických požadavcích,
 - f) osvědčení o jakosti stavebních dílů a další doklady, které bude objednatel požadovat.
4. Nedoloží-li zhotovitel sjednané doklady, nepovažuje se dílo za dokončené a schopné předání.

5. Objednatel souhlasí s převzetím řádně dokončeného díla i před uplynutím dohodnutého termínu plnění.
6. Vadou díla se rozumí odchylka v kvalitě, rozsahu a parametrech díla stanovených touto smlouvou, projektovým řešením, technickými normami a právními předpisy. Nedodělkem se rozumí nedokončená práce oproti zadávací dokumentaci a nabídce zhotovitele.
7. V průběhu realizace díla jsou odpovědnými zaměstnanci pro věci technické na straně objednatele: [REDAKCE]
8. Odpovědnou osobou pro převzetí finálního díla je statutární zástupce objednatele nebo jím písemně pověřená osoba.

Článek VII.

Vlastnické právo a nebezpečí škody na díle

1. Zhotovitel nese nebezpečí škody na díle až do doby protokolárního předání a převzetí díla objednatelem. Zhotovitel nese nebezpečí škody (ztráty) na veškerých materiálech, hmotách a zařízeních, které používá a použije k provedení díla. To neplatí v případech, kdy zhotovitel prokáže, že škoda vznikla v příčinné souvislosti s porušením povinnosti objednatele nebo třetí osoby.
2. Pokud činností zhotovitele dojde ke způsobení škody objednateli nebo jiným subjektům z titulu opomenutí, nedbalosti nebo nesplnění podmínek zhotovitele vyplývajících ze zákona, jiných norem nebo vyplývajících z této smlouvy apod., je zhotovitel povinen bez zbytečného odkladu tuto škodu odstranit a není-li to možné, tak finančně uhradit. Veškeré náklady s tím spojené nese zhotovitel.
3. Zhotovitel se zavazuje udržovat po celou dobu realizace díla až do doby jeho protokolárního předání a převzetí objednatelem účinnost pojistné smlouvy za škodu způsobenou dodavatelem v souvislosti s realizací díla, a to vč. škody způsobené na zdraví a životě s minimální výší plnění 5 mil. Kč.
Objednatel je oprávněn před podpisem smlouvy i kdykoli v době jejího trvání požadovat od zhotovitele doložení trvání pojištění odpovědnosti.

Článek VIII.

Záruka za jakost a odpovědnost za vady díla

1. Zhotovitel odpovídá za to, že dílo bude provedeno dle této smlouvy a dále podle obecně platných právních předpisů, a v souladu s technickými podmínkami v době předání.
2. Zhotovitel odpovídá za vady, které má dílo v době jeho předání objednateli.
3. Zhotovitel poskytuje objednateli na dílo záruku v délce trvání 36 měsíců. Záruka na výrobky a zařízení, ke kterým budou dodány záruční listy, je stanovena dle záručních dob příslušných výrobců, nejméně však 24 měsíců. Záruční doba počíná dnem předání a převzetí díla.
4. V případě výskytu vady má objednatel právo požadovat a zhotovitel povinnost bezplatně vady odstranit.
5. Objednatel se zavazuje, že případnou reklamaci uplatní bez zbytečného odkladu po jejím zjištění na adresu zhotovitele uvedenou v záhlaví této smlouvy či do datové schránky zhotovitele, přičemž v této reklamaci uvede, o jakou vadu se jedná a jakým způsobem se vada projevuje a požadovaný způsob vyřízení reklamace. Zhotovitel je oprávněn navrhnout jiný způsob vyřízení reklamace, objednatel však není povinen tento návrh akceptovat.
6. Zhotovitel se zavazuje zahájit odstraňování běžné vady v co nejkratší technicky možné lhůtě od uplatnění oprávněné reklamace objednatele, nejpozději však do 7 dnů ode dne doručení reklamace zhotoviteli.

7. Zhotovitel se dále zavazuje odstranit běžnou vadu v co nejkratší technicky možné lhůtě, nejdéle však do 30 ti dnů ode dne uplatnění reklamace.
8. Zhotovitel je povinen zahájit práce na odstranění havárie do 24 hodin od nahlášení a tuto vadu odstranit do 48 hodin od nahlášení. Smluvní strany mohou na základě dohody a z objektivních důvodů stanovit delší lhůtu.
9. Havárie mohou být uplatněny písemně na elektronické adrese (e-mailu) 
10. Za havárii je objednatel oprávněn označit takovou vadu, která svými následky brání užívání díla k účelu vyplývajícimu z charakteru díla, nebo dochází-li v důsledku této vady k omezení běžného provozu.
11. Nezahájí-li zhotovitel práce k odstranění havárie ve sjednaném termínu dle odst. 8 tohoto článku, je objednatel oprávněn pověřit odstraněním havarijní vady jinou odborně způsobilou právnickou nebo fyzickou osobu. Veškeré takto vzniklé náklady objednatele uhradí zhotovitel do 10 dnů ode dne, kdy obdržel písemnou výzvu objednatele k uhrazení těchto nákladů. Uhrazením nákladů na odstranění vad jinou odborně způsobilou osobou podle tohoto odstavce není dotčeno právo objednatele požadovat na zhotoviteli zaplacení smluvní pokuty dle čl. IX. odst. 4 této smlouvy.
12. V případě uplatnění reklamace se objednatel zavazuje zpřístupnit bezúplatně a bez zbytečného odkladu zhotoviteli místo reklamace v rozsahu nutném pro odstranění reklamované vady.
13. Není-li výše stanoveno jinak, použijí se při stanovení práv a povinností z odpovědnosti za vady příslušná ustanovení občanského zákoníku.

Článek IX.

Smluvní pokuta, úroky z prodlení a odstoupení od smlouvy

1. V případě prodlení zhotovitele s dokončením a předáním díla v termínu dle čl. III. odst. 1. této smlouvy, je zhotovitel povinen zaplatit objednateli smluvní pokutu ve výši 0,2 % z celkové ceny díla bez DPH v zákonné výši, za každý den prodlení až do řádného dokončení a předání díla.
2. Objednatel je oprávněn uplatnit smluvní pokutu ve výši 3.000,-Kč za každý den prodlení s odstraňováním vad díla (viz čl. VIII. odst. 6, 7).
3. Objednatel je oprávněn uplatnit smluvní pokutu ve výši 1.000,-Kč za každý den prodlení s předložením závazného harmonogramu prací (viz čl. V. odst. 4).
4. Objednatel je dále oprávněn uplatnit smluvní pokutu ve výši 300,-Kč za každou započatou hodinu prodlení zhotovitele s odstraňováním havárie (viz čl. VIII. odst. 8); V případě, že objednatel pověří odstraněním havárie jinou odborně způsobilou osobu, končí prodlení zhotovitele s odstraněním havárie okamžikem, kdy je havárie odstraněna touto jinou odborně způsobilou osobou.
5. Objednatel je dále oprávněn požadovat na zhotoviteli smluvní pokutu za porušení čl. X. odst. 1 až 5 ve výši 10.000,-Kč za každý incident. (tato smluvní pokuta může být udělena, pokud byl zhotovitel 1 x písemně upozorněn).
6. Zaplacením smluvní pokuty není dotčen nárok objednatele na náhradu škody.
7. Nezplatí-li objednatel fakturu včas, je povinen zaplatit zhotoviteli úrok z prodlení ve výši 0,2 % z oprávněně fakturované částky bez DPH za každý i započatý den prodlení.
8. Smluvní pokuta a úroky z prodlení jsou splatné do 10 kalendářních dnů ode dne jejich písemného uplatnění.
9. Objednatel je oprávněn od této smlouvy odstoupit v případě, že:
 - a) zhotovitel je v prodlení s předáním díla delším jak 30 dnů,
 - b) zhotovitel neodstraní vady ve stanovené lhůtě,
 - c) dílo neplní kvantitativní a kvalitativní požadavky.
8. Zhotovitel je oprávněn od smlouvy odstoupit v případě, že objednatel bude s úhradou faktury v prodlení vyplývající z této smlouvy po dobu delší než 60 kalendářních dnů.

9. Odstoupení od této smlouvy se děje písemným projevem vůle odstupující strany formou doporučeného dopisu či odesláním datové zprávy do datové schránky a nabývá účinnosti dnem doručení druhé smluvní straně. V případě, že doporučený dopis o odstoupení nebude adresátem převzat, má se za to, že doporučený dopis o odstoupení byl doručen pátým (5) dnem od podání tohoto doporučeného dopisu k přepravě poskytovateli poštovních služeb.
10. Účinky odstoupení nastávají okamžikem doručení oznámení druhé smluvní straně.

Článek X.

Povinnost mlčenlivosti a ochrana osobních údajů

1. Zhotovitel se zavazuje zachovávat ve vztahu ke třetím osobám mlčenlivost o informacích, které při plnění této smlouvy získá od objednatele nebo o díle či jeho zaměstnancích a nesmí je zpřístupnit bez písemného souhlasu objednatele žádné třetí osobě ani je použít v rozporu s účelem této smlouvy, ledaže se jedná:
 - a) informace, které jsou veřejně přístupné, nebo
 - b) o případ, kdy je zpřístupnění informace vyžadováno zákonem nebo závazným rozhodnutím oprávněného orgánu.
2. Zhotovitel je povinen zavázat povinností mlčenlivosti podle odst. 1 tohoto čl. všechny osoby, které se budou podílet na předmětu díla dle této smlouvy.
3. Za porušení povinnosti mlčenlivosti osobami, které se budou podílet na předmětu díla dle této smlouvy, odpovídá zhotovitel, jako by povinnost porušil sám.
4. Povinnost mlčenlivosti trvá i po skončení účinnosti této smlouvy.
5. V případě, že při plnění předmětu této smlouvy přijde zhotovitel do styku s osobními údaji objednatele, zavazuje se k jejich ochraně v souladu s nařízením Evropského parlamentu a Rady (EU) 2016/679 ze dne 27. dubna 2016 o ochraně fyzických osob v souvislosti se zpracováním osobních údajů a o volném pohybu těchto údajů a o zrušení směrnice 95/46/ES (dále jen „nařízení“) a souvisejícími vnitrostátními předpisy.
6. Zhotovitel bere na vědomí, že objednatel jakožto správce nakládá v souvislosti s uzavíráním smlouvy či plněním vyplývajícím z této smlouvy s jeho osobními údaji podle nařízení a vnitrostátních předpisů. Zejména se jedná o identifikační a adresní údaje. Objednatel zpracovává osobní údaje zhotovitele bez potřeby souhlasu na základě nezbytnosti pro plnění smlouvy. Podrobné informace o zpracování osobních údajů jsou dostupné na internetových stránkách www.polac.cz, případně je možno o ně zažádat elektronicky na e-mailové adrese polac@polac.cz či písemně na adrese uvedené v záhlaví smlouvy.

Článek XI.

Řešení sporů

1. Tato smlouva se řídí právním řádem České republiky, zejména příslušnými ustanoveními občanského zákoníku.
2. Veškeré spory mezi smluvními stranami budou řešeny nejprve smírně.
3. Nebude-li smírného řešení dosaženo, budou spory řešeny v soudním řízení.

Článek XII.

Závěrečná ustanovení

1. Tato smlouva je uzavírána pouze elektronicky – elektronické podpisy – každá smluvní strana obdrží jeden elektronický dokument, tj. jeden elektronický originál uzavřené smlouvy.
2. Ve vztazích touto smlouvou založených, avšak výslovně neupravených, se smluvní strany řídí zák. č. 89/2012 Sb., občanský zák.

3. Veškeré firemní a organizační změny, (např. adresa, spojení, majetkové poměry) a písemnosti související s touto smlouvou budou doručovány mezi smluvními stranami do jejich datových schránek: na straně zhotovitele: **fs4m9wc** a na straně objednatele: **u5maa9p**.
4. Zhotovitel je povinen neprodleně sdělit objednateli změnu elektronické adresy dle čl. VIII. odst. 9.
5. Účinky doručení nastávají po odeslání datové zprávy do datové schránky účastníka.
6. Tato smlouva nabývá platnosti dnem elektronického podpisu obou smluvních stran a účinnosti dnem zveřejnění v registru smluv dle zákona č. 340/2015 Sb., o zvláštních podmínkách účinnosti některých smluv, uveřejňování těchto smluv a o registru smluv.
7. Smluvní strany souhlasí se zveřejněním smlouvy v registru smluv, dle zákona o registru smluv. Zveřejnění provede Policejní akademie České republiky v Praze (objednatel).
8. Stane-li se některé ustanovení této smlouvy neplatným nebo neúčinným, platnost či účinnost ostatních ustanovení smlouvy tím zůstává nedotčena.
9. Veškeré dodatky k této smlouvě budou provedeny v elektronické podobě, označeny pořadovými čísly a podepsány statutárními orgány smluvních stran.
10. Kontaktní osoby smluvních stran uvedené v záhlaví této smlouvy jsou oprávněny k poskytování součinnosti dle této smlouvy, nejsou však jakkoli oprávněny či zmocněny ke sjednávání změn nebo rozsahu této smlouvy.
11. Každá ze smluvních stran prohlašuje, že tuto smlouvu uzavírá svobodně a vážně, že považuje obsah této smlouvy za určitý a srozumitelný, a že jsou jí známy veškeré skutečnosti, jež jsou pro uzavření této smlouvy rozhodující, což níže stvrzují elektronickými podpisy.

Článek XIII.

Přílohy smlouvy

1. Nedílnou součástí této smlouvy je:

Příloha č. 1:

Cenová nabídka zhotovitele – „PA Praha – STAVBA“ ze dne 24. 07. 2020

Příloha č. 2:

Cenová nabídka zhotovitele – „Soupis stroju a zařízení“ ze dne 24. 07. 2020

V Praze

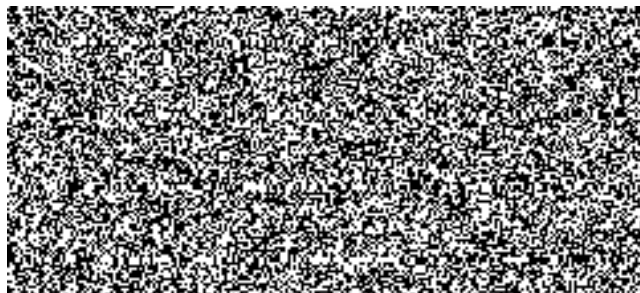

kvestor
(objednatel)

V Lhotě

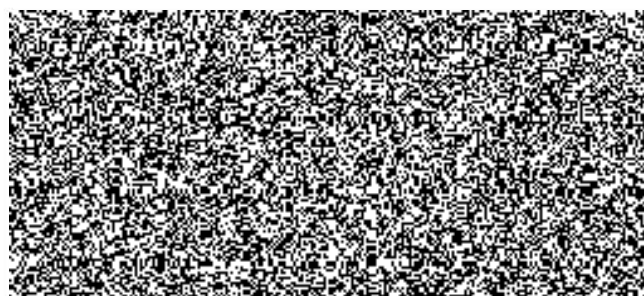

jednatel
(zhotovitel)

Kód	Kategorie klasifikace materiálu	personální model	stručný popis personálního modelu	příslušný popis personálního modelu	Ustavený výrobek/dělní model (výrobek/ materiál)			rozměry [mm]			příslušný dělník			příslušný plán			příslušný ZTI			NETTO cena bez DPH celkem (Kč)	NETTO cena s DPH celkem (Kč)	
					Ustavený výrobek/dělní model (výrobek/ materiál)	h	tl.	v.	h	tl.	v.	h	tl.	v.	h	tl.	v.	h	tl.			v.
01 01	keramika	E 8-100P08 + LSC-AUT/DCP	Elektrický kotel 150 litrů s elektrickým ohřevem a automatickým spouštěním podle přesně definovaných parametrů výstupní teploty 60°C (bez podtlakování).	Přímotopný elektrický kotel 150 l, výkon 1,5 kW, tlak 1,0 MPa, materiál: keramika, s elektrickým ohřevem a automatickým spouštěním podle přesně definovaných parametrů výstupní teploty 60°C (bez podtlakování).	1080	300	1	24	-	24	-	-	-	-	-	-	-	-	-	-	144 600	173 835
01 02	keramika	E 8-100P08 + LSC-AUT/DCP	Elektrický kotel 150 litrů s elektrickým ohřevem a automatickým spouštěním podle přesně definovaných parametrů výstupní teploty 60°C (bez podtlakování).	Přímotopný elektrický kotel 150 l, výkon 1,5 kW, tlak 1,0 MPa, materiál: keramika, s elektrickým ohřevem a automatickým spouštěním podle přesně definovaných parametrů výstupní teploty 60°C (bez podtlakování).	1080	300	1	24	-	24	-	-	-	-	-	-	-	-	-	-	144 600	173 835
01 01a	keramika	R07	Průtokový ohřev, průtokový ohřev, výstupní teplota 60°C (bez podtlakování).	Průtokový ohřev, výkon 1,5 kW, tlak 1,0 MPa, materiál: keramika, s elektrickým ohřevem a automatickým spouštěním podle přesně definovaných parametrů výstupní teploty 60°C (bez podtlakování).	1050	450	250	1	-	-	-	-	-	-	-	-	-	-	-	-	16 000	12 480
01 02a	keramika	R07	Průtokový ohřev, průtokový ohřev, výstupní teplota 60°C (bez podtlakování).	Průtokový ohřev, výkon 1,5 kW, tlak 1,0 MPa, materiál: keramika, s elektrickým ohřevem a automatickým spouštěním podle přesně definovaných parametrů výstupní teploty 60°C (bez podtlakování).	1050	450	250	1	-	-	-	-	-	-	-	-	-	-	-	-	16 000	12 480
01 01b	keramika	R07	Průtokový ohřev, průtokový ohřev, výstupní teplota 60°C (bez podtlakování).	Průtokový ohřev, výkon 1,5 kW, tlak 1,0 MPa, materiál: keramika, s elektrickým ohřevem a automatickým spouštěním podle přesně definovaných parametrů výstupní teploty 60°C (bez podtlakování).	1050	450	250	1	-	-	-	-	-	-	-	-	-	-	-	-	16 000	12 480
01 01c	keramika	R07	Průtokový ohřev, průtokový ohřev, výstupní teplota 60°C (bez podtlakování).	Průtokový ohřev, výkon 1,5 kW, tlak 1,0 MPa, materiál: keramika, s elektrickým ohřevem a automatickým spouštěním podle přesně definovaných parametrů výstupní teploty 60°C (bez podtlakování).	1050	450	250	1	-	-	-	-	-	-	-	-	-	-	-	-	16 000	12 480

Jsou - li ve výkazu uvedeny odkazy na obchodní firmy, názvy nebo specifická označení výrobků apod., jsou takové odkazy pouze informativní a zhotovitel umozňují v souladu s § 89 zákona 134/2016 Sb. použít i jiných kvalitativně a technicky obdobných, případně kvalitnějších, řešení. Uvedené referenční modely jsou minimálními požadavky na dodávané výrobky. Bude-li zhotovitel nahrazovat výrobek jinými modely a výrobu musí doložit písemně přehledné podobné rozdíly od referenčního vzorku (pouze parametry navíc od výrobku srovnatelné kvality, nižší není přípustné), včetně aktuálních příkonů a rozměrů.

Policajní akademie České republiky v Praze: Lholetská 559/7, 143 00 Praha, Kamýk; Varné ostrůvky O1 + O2

Varný ostrůvek O1



PODKLAD PRO VŘ STAVBA

Stavba:	Policejní akademie České republiky v Praze: Lhotecká 559/7, 143 00 Praha, Kamýk; Varné ostrůvky O1 + O2				
Místo:	Lhotecká 559/7, Praha 4				
Objednavatel:	PA - Lhotecká				
Zhotovitel (účastník VŘ):	AMEREX trade s.r.o.			Dne:	24.07.2020
PČ	Popis položky	MJ	Množství	J.cena [CZK]	Cena celkem [CZK]
Stavební práce (1-27)					166 066,60
1	Bourání - otlučení stávající dlažby na podlaze	m2	10,89	140,00	1 524,60
2	Bourání podkladů betonových, potěr tl. 12 cm	m2	20,57	550,00	11 313,50
3	Bourání rýhy v betonové podlaze pro ZTI	m	6,05	230,00	1 391,50
4	Vybourání stávajících podlahových vpustí	ks	8,00	650,00	5 200,00
5	Vybourání otvorů v betonové podlaze pro napojení odpadů vpustí	ks	7,00	980,00	6 860,00
6	Založení základů pro novou příčku	m	5,92	450,00	2 664,00
7	Vyzdění příček Ytong tl. 200 mm	m2	8,29	850,00	7 044,80
8	Betonáž rýh po vysekání	m	6,05	400,00	2 420,00
9	Betonáž otvorů po stávajících vpustí	m3	0,66	5 500,00	3 630,00
10	Betonáž - vyspádování stávající podlahy k nové vpusti	m2	12,10	700,00	8 470,00
11	Dodávka a montáž keramických obkladů 20x15, bílá	m2	19,80	1 000,00	19 800,00
12	Příplatek za spárování obkladů spárovací hmotou na bázi Aquastatic	m2	19,80	150,00	2 970,00
13	Al lišta - dodávka a montáž	m	26,40	420,00	11 088,00
14	Dopoložení nové dlažby	m2	19,36	650,00	12 584,00
15	Příplatek za spárování dlažby spárovací hmotou na bázi Aquastatic	m2	19,36	130,00	2 516,80
16	Hydroizolace nátěrová	m2	18,92	330,00	6 243,60
17	Napojení stávající hydroizolace na nově provedenou	m	20,46	110,00	2 250,60
18	Zednické zapravení stávajících prostupů v podlaze	ks	5,50	950,00	5 225,00
19	Provedení ZTI přípravy v dělicích příčkách pro gastro zařízení	kpl	2,00	5 000,00	10 000,00
20	Dopojení kanalizace pro nové pozice vpustí	kpl	7,00	2 200,00	15 400,00
21	Osazení a obetonování nerezové vpusti 800 x 450 mm	ks	3,00	1 260,00	3 780,00
22	Osazení a obetonování nerezové vpusti 1350 x 450 mm	ks	2,00	1 500,00	3 000,00
23	Osazení a obetonování nerezové vpusti 1050 x 450 mm	ks	2,00	1 500,00	3 000,00
24	Vnitrostaveništní doprava suti do 50 m ručně	t	9,46	350,00	3 311,00
25	Vnitrostaveništní doprava suti z 1. NP do 1. PP přízemí	t	9,46	460,00	4 351,60
26	Naložení suti na dopravní prostředek	t	9,46	160,00	1 513,60
27	Odvoz suti na skládku včetně poplatku	t	9,46	900,00	8 514,00
Elektro práce (28-41)					44 880,80
28	Skříň stykačová RP 2.4/A IP40	ks	1,00	6 500,00	6 500,00
29	Rozvodnice R01 ovl. a spínání IP54	ks	1,00	2 500,00	2 500,00
30	Odpojovač poj. OPVP22-3 Ie, AC 690V/DC 440V	ks	2,00	940,00	1 880,00
31	Pojisková patrona válcová PV22 (16-63A)	ks	6,00	65,00	390,00
32	Pojisková patrona válcová PV22 (80-100A)	ks	16,00	90,00	1 440,00
33	Kabel CYKY-NYY-J 4x16	m	57,20	69,00	3 946,80
34	Kabel 1kV CYKY 4x35	m	31,90	360,00	11 484,00
35	Krabicová rozvodka přípoj. IP65 100A	ks	5,00	260,00	1 300,00
36	Krabicová rozvodka přípoj. IP65 63A	ks	2,00	220,00	440,00
37	Ekvipotenciální svorkovnice EPS SCABOX s krytem	ks	2,00	350,00	700,00
38	Demontáž nepotřebných instalací	kpl	1,00	2 500,00	2 500,00

Vypracoval:



39	Revizní zpráva	ks	1,00	5 000,00	5 000,00
40	Přesun hmot - elektro	kpl	1,00	2 600,00	2 600,00
41	Zednické přípomocce k elektroinstalaci	kpl	1,00	4 200,00	4 200,00
Vedlejší rozpočtové náklady (42-45)					14 500,00
42	Přesun kapacit	kpl	1,00	5 500,00	5 500,00
43	Zakrývání konstrukcí	kpl	1,00	2 500,00	2 500,00
44	Zařízení staveniště	kpl	1,00	3 000,00	3 000,00
45	Úklid staveniště	kpl	1,00	3 500,00	3 500,00

Cena celkem bez DPH	225 447,40
----------------------------	-------------------

DPH ve výši 21%	47 343,95
------------------------	------------------

Cena celkem včetně DPH	272 791,35
-------------------------------	-------------------



Účastník výběrového řízení doplní sloupce "G13-G39", dále doplní sloupce "G41-G54" a dále doplní sloupce "G42-G45".
 Výpočet bude v elektronické podobě proveden po doplnění automaticky.

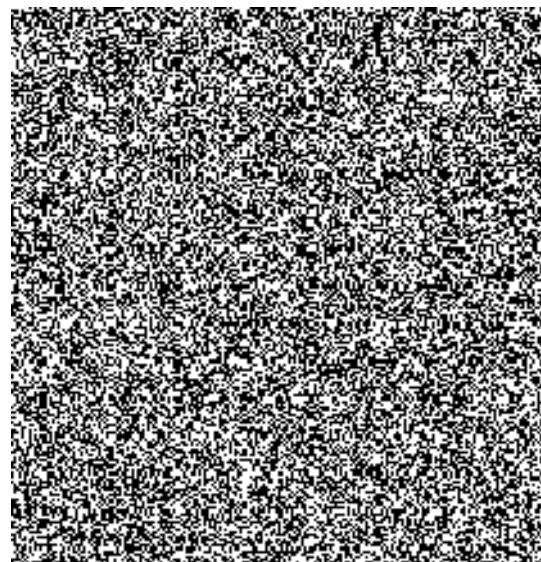

Vypracoval:

