

SMLOUVA O DÍLO**k č. j.: KRPM-87045/ČJ-2020-1400VZ**uzavřená v souladu s § 2586 a násl. zákona č. 89/2012 Sb., občanský zákoník,
ve znění pozdějších předpisů (dále jen „smlouva“)**Článek I.****Smluvní strany**

Objednatel: Česká republika – Krajské ředitelství policie Olomouckého kraje
sídlo: tř. Kosmonautů 189/10, Hodolany, 779 00 Olomouc
zastoupená: Mgr. Janem Michalem, vedoucím odboru správy majetku pověřen
řízením ekonomického odboru
IČO: 720 51 795
DIČ: není plátcem DPH
bankovní spojení: ČNB, pobočka Ostrava
číslo účtu: 20931881/0710
kontaktní osoby: Stanislav Haltmar, investiční referent
telefon: 
e-mail: 
ID datové schránky: 6jwhpv6

(dále jen „objednatel“)

Zhotovitel: **Výtahy Pardubice a.s.**
sídlo: Průmyslová 389, Pardubičky, 533 01 Pardubice
zastoupená: Jaromírem Michkem – předsedou představenstva
IČO: 13582101
DIČ: CZ13582101
bankovní spojení: Raiffeisen Bank
číslo účtu: 950134002/5500
kontaktní osoba: Roman Havel – obchodní ředitel
telefon: 
e-mail: 
ID datové schránky: 7qjusue
zapsaná v obchodním rejstříku vedeném krajským soudem v Hradci Králové, oddíl B
vložka 2408

(dále jen „zhotovitel“)

Článek II.

Předmět smlouvy

1. Předmětem smlouvy je provedení díla s názvem „**KŘP Omk – tř. Kosmonautů 189/10 - rekonstrukce havarijního stavu výtahu**“. Zhotovitel se zavazuje zhotovit a předat řádně, včas a ve sjednané kvalitě dílo specifikované v odst. 2. Předmětem smlouvy je rovněž závazek objednatele zaplatit zhotoviteli za řádně a včas zhotovené a předané dílo sjednanou cenu.
2. Provedení díla spočívá ve výměně výtahu v objektu Krajského ředitelství policie Olomouckého kraje, tř. Kosmonautů 189/10, 779 00 Olomouc, v rozsahu podrobně zpracované projektové dokumentace, která je nedílnou součástí smlouvy jako příloha č. 2.
3. Veškeré pracovní postupy a použité materiály musí splňovat parametry stanovené právními a technickými předpisy.
4. Podkladem pro uzavření smlouvy je nabídka zhotovitele ze dne 27. 8. 2020, která byla na základě výběrového řízení vedeného na Národním elektronickém nástroji (NEN) pod evidenčním číslem N006/20/V00021078 na veřejnou zakázku malého rozsahu s názvem: „**KŘP Omk – tř. Kosmonautů 189/10 – rekonstrukce havarijního stavu výtahu**“ vybrána jako nejvhodnější a je podpisem smlouvy pro obě smluvní strany závazná.

Článek III.

Způsob a termín zhotovení díla

1. Zhotovitel je při plnění díla povinen postupovat s odbornou péčí, podle svých nejlepších znalostí a schopností, přičemž je při své činnosti povinen chránit zájmy a dobré jméno objednatele a postupovat v souladu s jeho pokyny. V případě nevhodných pokynů objednatele je zhotovitel povinen na nevhodnost těchto pokynů objednatele písemně upozornit, v opačném případě nese zhotovitel zejména odpovědnost za vady a za škodu, které v důsledku nevhodných pokynů objednatele objednateli a/nebo zhotoviteli a/nebo třetím osobám vznikly.
2. Všechny práce a dodávky budou provedeny v souladu s normami platnými v době realizace a odstraněna bezpečnostní rizika související s rozsahem prací. Výtah není určen pro použití při požáru ani evakuaci osob a nesplňuje parametry požadované vyhláškou č. 398/2009 pro přepravu osob s omezenou schopností pohybu a orientace.
3. Součástí díla je i ekologická likvidace veškerého demontovaného materiálu a stavební suti. Tento materiál a suť po demontáži na svůj náklad ekologicky zlikviduje zhotovitel a o provedení likvidace vydá potvrzení objednateli.
4. Zhotovitel je povinen do montážního deníku zapisovat všechny rozhodující okolnosti související se zhotovením díla, zejména pak s montáží díla na místě samém. Smluvní strany sjednaly, že objednatel je povinen provádět kontrolu zhotovování díla, bezodkladně informovat a upozorňovat zhotovitele o námitkách k průběhu zhotovení díla.
5. Zhotovitel je povinen po uzavření smlouvy zabezpečit nutnou přípravu na zhotovení díla a organizovat svoji činnost tak, aby bylo dílo splněno v dohodnutých termínech. Pokud to zhotovitel uzná za vhodné (nebo pokud se objednatel dotáže), tak bude o postupu prací informovat objednatele.
6. Zhotovitel je povinen na pracovišti udržovat čistotu a pořádek. Je povinen zabezpečit pracoviště tak, aby nebyla ohrožena bezpečnost a zdraví osob nacházejících se v budově, a to zejména osob pohybujících se po schodišti.
7. Objednatel předá zhotoviteli objekt k realizaci díla, umožní zhotoviteli provádění díla v pracovních dnech od 7,00 do 17,00 hod. a zajistí možnost napojení na elektrickou energii a vodu.

8. Termín zahájení díla: 15. října 2020.
9. Termín zhotovení a předání díla: 10. prosince 2020 vč.
10. Komunikace mezi smluvními stranami bude probíhat prostřednictvím osob oprávněných jednat jménem smluvních stran.

Oprávněné osoby za objednatele:

- RNDr. Josef Kaštil, vedoucí oddělení správy nemovitého majetku, tel.: 974 761 590 nebo [REDACTED]
- Stanislav Haltmar, investiční referent, tel.: 974 761 582 nebo [REDACTED]

Oprávněné osoby za zhotovitele:

- Zdeněk Trnka, obchodní zástupce, tel.: [REDACTED]
- Martin Klofanda, montážní mistr, tel.: [REDACTED]

11. O předání a převzetí dokončeného díla bude vyhotoven protokol o předání a převzetí díla (dále jen „protokol“) ve 2 vyhotoveních, který bude podepsán oběma smluvními stranami a každá ze smluvních stran obdrží po 1 vyhotovení protokolu. Součástí protokolu budou veškeré technické zprávy, revizní zprávy, certifikáty, atesty apod. potřebné pro řádné provozování výtahu, a to v rozsahu stanoveném projektovou dokumentací, resp. platnými právními a technickými předpisy.
12. Dílo bude předáno objednateli v dohodnuté kvalitě a termínu dle odst. 9 tohoto článku smlouvy bez jakýchkoliv vad a nedodělků.
13. Objednatel je oprávněn odmítnout převzetí díla, pokud dílo nebude zhotoveno řádně v souladu se smlouvou a ve sjednané kvalitě, přičemž v takovém případě objednatel důvody odmítnutí převzetí díla písemně sdělí zhotoviteli, a to nejpozději do 5 pracovních dnů od fyzického předání díla od zhotovitele. Na následné předání díla se použijí výše uvedená ustanovení tohoto článku.

Článek IV.

Vlastnické právo k zhotovované věci a nebezpečí škody na ni

1. Vlastnické právo k dílu přechází na objednatele okamžikem spojení, resp. zapracování do stavby.
2. Nebezpečí škody přechází na objednatele okamžikem předání a převzetí díla.

Článek V.

Cena díla a platební podmínky

1. Cena díla 1 134 200,51,- Kč bez DPH
 - DPH (21 %): 238 182,11,- Kč
 - Celková cena díla vč. DPH: 1 372 382,62,- Kč
2. Cena uvedená v cenové nabídce, která je nedílnou součástí smlouvy jako příloha č. 1, je cenou nejvýše přípustnou a je platná po celou dobu platnosti a účinnosti smlouvy.
3. Cena díla bude zaplacená na základě daňového dokladu (dále jen „faktura“) vystaveného zhotovitelem po řádném zhotovení a předání díla dle ustanovení čl. III. Smlouvy, a to nejpozději do 5 kalendářních dní ode dne plánovaného zhotovení a předání díla dle čl. III

odst. 9 smlouvy. Faktura vystavená zhotovitelem musí obsahovat náležitosti stanovené příslušnými právními předpisy.

4. Smluvní strany se dohodly na lhůtě splatnosti faktury 30 kalendářních dnů ode dne doručení faktury objednateli na kontaktní adresu objednatele. Cena díla se považuje za uhrazenou okamžikem odepsání fakturované ceny díla z bankovního účtu objednatele. Pokud objednatel uplatní nárok na odstranění vady díla ve lhůtě splatnosti faktury, není objednatel povinen až do odstranění vady díla uhradit cenu díla. Okamžikem odstranění vady díla začne běžet nová lhůta splatnosti faktury v délce 30 kalendářních dnů.
5. Objednatel nebude poskytovat zhotoviteli jakékoliv zálohy na úhradu ceny díla nebo její části.
6. Objednatel je oprávněn před uplynutím lhůty splatnosti faktury vrátit bez zaplacení fakturu, která neobsahuje náležitosti stanovené právním předpisem nebo smlouvou nebo budou-li tyto údaje uvedeny chybně. Zhotovitel je povinen podle povahy nesprávnosti fakturu opravit nebo nově vyhotovit. V takovém případě není objednatel v prodlení se zaplacením ceny díla. Okamžikem doručení náležitě doplněné či opravené faktury začne běžet nová lhůta splatnosti faktury v délce 30 kalendářních dnů.
7. Bude-li faktura vystavena zhotovitelem později než 15. prosince, prodlužuje se její délka splatnosti do konce měsíce února následujícího kalendářního roku.

Článek VI.

Povinnost mlčenlivosti

1. Zhotovitel se zavazuje zachovávat ve vztahu ke třetím osobám mlčenlivost o informacích, které při plnění smlouvy získá od objednatele nebo o objednateli či jeho zaměstnancích a spolupracovnících a nesmí je zpřístupnit bez písemného souhlasu objednatele žádné třetí osobě ani je použít v rozporu s účelem smlouvy, ledaže se jedná:
 - a) o informace, které jsou veřejně přístupné, nebo
 - b) o případ, kdy je zpřístupnění informace vyžadováno zákonem nebo závazným rozhodnutím oprávněného orgánu.
2. Zhotovitel je povinen zavázat povinností mlčenlivosti dle odst. 1 všechny osoby, které se budou podílet na poskytování služeb objednateli dle smlouvy.
3. Za porušení povinnosti mlčenlivosti osobami, které se budou podílet na poskytování služeb dle smlouvy, odpovídá zhotovitel, jako by povinnost porušil sám.
4. Povinnost mlčenlivosti trvá i po skončení účinnosti smlouvy.
5. Veškerá komunikace mezi smluvními stranami bude probíhat prostřednictvím osob oprávněných jednat jménem smluvních stran, kontaktních osob, popř. jimi pověřených pracovníků.

Článek VII.

Smluvní pokuty, úrok z prodlení

1. V případě nedodržení termínu zhotovení a předání řádně zhotoveného díla podle čl. III. smlouvy ze strany zhotovitele, je zhotovitel povinen uhradit objednateli smluvní pokutu ve výši 2500 Kč za každý i započatý kalendářní den prodlení.
2. Jestliže se jakékoliv prohlášení zhotovitele podle čl. VI. ukáže nepravdivým nebo zavádějícím, zavazuje se zhotovitel uhradit objednateli smluvní pokutu ve výši 10 000 Kč za každé jednotlivé porušení povinnosti.
3. Nebude-li faktura vystavena ve lhůtě stanovené v čl. V. odst. 3 smlouvy, je zhotovitel povinen uhradit objednateli jednorázovou smluvní pokutu ve výši 10 000Kč.

4. Objednatel je povinen zaplatit zhotoviteli za prodlení se zaplacením řádně předaného díla dle čl. III. smlouvy s úhradou faktury po sjednané lhůtě splatnosti úrok z prodlení v zákonné výši za každý, byť i započatý den prodlení.
5. Smluvní pokuta a úrok z prodlení jsou splatné do 14 kalendářních dnů ode dne jejího uplatnění.
6. Zaplacením smluvní pokuty a úroku z prodlení není dotčen nárok smluvních stran na náhradu škody v plném rozsahu ani povinnost zhotovitele řádně dokončit dílo.

Článek VIII.

Odstoupení od smlouvy

1. Za podstatné porušení smlouvy zhotovitelem, které zakládá právo objednatele na odstoupení od smlouvy, se považuje zejména:
 - a) prodlení zhotovitele se zhotovením a předáním řádně zhotoveného díla o více než 7 kalendářních dnů,
 - b) neodstranění vad díla v dohodnuté lhůtě,
 - c) nepravdivé nebo zavádějící prohlášení zhotovitele podle čl. VI.,
 - d) bude-li zhotovitel v době účinnosti smlouvy zapsán do registru nespolehlivých plátců DPH vedeném Ministerstvem financí ČR,
 - e) postup zhotovitele při zhotovení díla v rozporu s pokyny objednatele.
2. Objednatel je dále oprávněn od smlouvy odstoupit v případě, že soud rozhodne u zhotovitele o některém ze způsobů řešení insolvence dle zákona č. 182/2006 Sb., o úpadku a způsobech jeho řešení (insolvenční zákon), ve znění pozdějších předpisů, nebo pokud zhotovitel vstoupí do likvidace.
3. Zhotovitel je oprávněn od smlouvy odstoupit v případě, že objednatel bude v prodlení s úhradou svých peněžitých závazků vyplývajících ze smlouvy po dobu delší než 60 kalendářních dní.
4. Objednatel je oprávněn vypovědět smlouvu kdykoliv s měsíční výpovědní lhůtou, která počíná běžet prvním dnem následujícím po doručení výpovědi. V takovém případě je zhotovitel povinen učinit již jen takové úkony, bez nichž by mohly být zájmy objednatele vážně ohroženy.
5. Účinky každého odstoupení od smlouvy nastávají okamžikem doručení písemného projevu vůle odstoupit od smlouvy druhé smluvní straně. Odstoupení od smlouvy se nedotýká zejména nároku na náhradu škody, smluvní pokuty a povinnosti mlčenlivosti.

Článek IX.

Záruka a sankce za její nedodržení

1. Zhotovitel ručí za kvalitu jím provedeného předmětu díla po dobu 60 měsíců od data řádného předání díla objednateli dle ustanovení čl. III. smlouvy.
2. Reklamace vad musí být provedena písemně.
3. Objednatel se zavazuje, že případnou reklamaci vady díla uplatní kdykoliv ve sjednané záruční lhůtě bez zbytečného odkladu po jejím zjištění písemnou formou. Zhotovitel je povinen dostavit se do 3 pracovních dní na místo plnění a prověřit stav.
4. Pokud objednatel uplatní nárok na odstranění vady díla, zavazuje se zhotovitel tuto vadu odstranit nejpozději do 3 pracovních dnů od doby, kdy se má dostavit na místo plnění prověřit stav dle předchozího odstavce nebo v jiné lhůtě stanovené objednatelem, pokud by výše uvedená lhůta nebyla přiměřená.

5. Zhotovitel je povinen v případě prodlení s odstraněním vady díla zaplatit objednateli smluvní pokutu ve výši 1000 Kč, a to za každou jednotlivou vadu a za každý započatý den prodlení. Sjednanou smluvní pokutu je povinen zaplatit do 14 kalendářních dnů od marného uplynutí termínu k odstranění jednotlivé vady.
6. Neodstraní-li zhotovitel reklamovanou vadu ani do 14 dní od jejího písemného nahlášení, je objednatel oprávněn nechat tuto odstranit třetí osobou na náklady zhotovitele.

Článek X.

Společná a závěrečná ustanovení

1. Smlouva může být měněna nebo doplňována pouze na základě dohody obou smluvních stran písemnými číslovanými dodatky ke smlouvě.
2. Smluvní strany jsou povinny bez zbytečného odkladu oznámit druhé smluvní straně změnu údajů v záhlaví smlouvy.
3. Zhotovitel není bez předchozího písemného souhlasu objednatele oprávněn postoupit práva a povinnosti ze smlouvy na třetí osobu.
4. Smluvní strany se zavazují, že veškeré spory vzniklé v souvislosti s realizací smlouvy budou řešeny smírnou cestou – dohodou. Nedojde-li k dohodě, budou spory řešeny před příslušnými obecnými soudy.
5. Smlouva je vyhotovena ve 3 vyhotoveních, z nichž 2 vyhotovení obdrží objednatel a 1 vyhotovení zhotovitel.
6. Zhotovitel je povinen upozornit objednatele písemně na existující či hrozící střet zájmů bezodkladně poté, co střet zájmů vznikne nebo vyjde najevo, pokud zhotovitel i při vynaložení veškeré odborné péče nemohl střet zájmů zjistit před uzavřením smlouvy.
7. Zhotovitel je povinen zajistit bezpečnost a ochranu zdraví svých pracovníků při práci s ohledem na rizika možného ohrožení jejich života a zdraví, která se týkají výkonu práce.
8. Zhotovitel bez jakýchkoliv výhrad souhlasí se zveřejněním své identifikace a dalších údajů uvedených ve smlouvě.
9. Smlouva nabývá platnosti dnem jejího podpisu oběma smluvními stranami.
10. Smlouva nabývá účinnosti dnem zveřejnění v registru smluv dle zákona č. 340/2015 Sb., o zvláštních podmínkách účinnosti některých smluv, uveřejňování těchto smluv a o registru smluv, ve znění pozdějších předpisů (dále jen „zákon o registru smluv“).
11. Smluvní strany souhlasí se zveřejněním smlouvy v registru smluv dle zákona o registru smluv, přičemž zhotovitel prohlašuje, že žádná část smlouvy nespadá do obchodního tajemství dle § 504 občanského zákoníku. Zveřejnění provede objednatel.
12. Nedílnou součástí smlouvy jsou následující přílohy:
 1. Cenová nabídka zhotovitele
 2. Projektová dokumentace

V Olomouci dne: 14-09-2020

V Pardubicích dne: 18. 09. 2020

Za objednatele

Za zhotovitele

Marek ...
vedoucí oddělení správy majetku

Výtahy
Průmysl
53
tel.: 466
DIC
Jaromír Michek
předseda představenstva

REKAPITULACE STAVBY

Kód: 1243
Stavba: KŘP Omk - Olomouc - rekonstrukce havarijního stavu výtahu, č.p. 189/10

KSO:
Místo: Tř. Kosmonautů 189/10, Hodolany

CC-CZ:
Datum: 5. 8. 2020

Zadavatel:
ČR - Krajské ředitelství policie Olomouckého kraje

IČ:
DIČ:

Uchazeč:
Výtahy Pardubice a.s.

IČ: 13582101
DIČ: CZ13582101

Projektant:
PD Servis Pardubice s.r.o.

IČ:
DIČ:

Zpracovatel:

IČ:
DIČ:

Poznámka:
Soupis prací je sestaven s využitím Cenové soustavy URS. Položky, které pochází z této cenové soustavy, jsou ve sloupci 'Cenová soustava' označeny popisem 'CS ÚRS' a úrovní příslušného kalendářního pololetí. Veškeré další informace vymezující popis a podmínky použití těchto položek z Cenové soustavy, které nejsou uvedeny přímo v soupisu prací, jsou neomezeně dále k dispozici na www.cs-urs.cz, sekce Cenové a technické podmínky.

Cena bez DPH			1 134 200,51
DPH základní	Sazba daně 21,00%	Základ daně 1 134 200,51	Výše daně 238 182,11
DPH snížená	Sazba daně 15,00%	Základ daně 0,00	Výše daně 0,00
Cena s DPH v CZK			1 372 382,62

REKAPITULACE OBJEKTŮ STAVBY A SOUPISŮ PRACÍ

Kód: 1243

Stavba: KŘP Omk - Olomouc - rekonstrukce havarijního stavu výtahu, č.p. 189/10

Místo: Tř. Kosmonautů 189/10, Hodolany

Datum: 5. 8. 2020

Zadavatel: ČR - Krajské ředitelství policie Olomouckého kraje

Projektant: PD Servis Pardubice s.r.o.

Uchazeč: Výtahy Pardubice a.s.

Zpracovatel:

Kód	Popis	Cena bez DPH [CZK]	Cena s DPH [CZK]	Typ
Náklady stavby celkem		1 134 200,51	1 372 382,62	
SO 01	Rekonstrukce výtahu TOV 630/7	1 134 200,51	1 372 382,62	STA

KRYCÍ LIST SOUPISU PRACÍ

Stavba:

KŘP Omk - Olomouc - rekonstrukce havarijního stavu výtahu, č.p. 189/10

Objekt:

SO 01 - Rekonstrukce výtahu TOV 630/7

KSO:

Místo: Tř. Kosmonautů 189/10, Hodolany

Zadavatel:

ČR - Krajské ředitelství policie Olomouckého kraje

Uchazeč:

Výtahy Pardubice a.s.

Projektant:

PD Servis Pardubice s.r.o.

Zpracovatel:

Poznámka:

CC-CZ:

Datum: 5. 8. 2020

IČ:

DIČ:

IČ:

13582101

DIČ:

CZ13582101

IČ:

DIČ:

IČ:

DIČ:

Cena bez DPH



1 134 200,51

DPH základní
snižená

Základ daně

1 134 200,51

0,00

Sazba daně

21,00%

15,00%

Výše daně

238 182,11

0,00

Cena s DPH

v CZK

1 372 382,62

REKAPITULACE ČLENĚNÍ SOUPISU PRACÍ

Stavba: KŘP Omk - Olomouc - rekonstrukce havarijního stavu výtahu, č.p. 189/10

Objekt: **SO 01 - Rekonstrukce výtahu TOV 630/7**

Místo: Tř. Kosmonautů 189/10, Hodolany

Zadavatel: ČR - Krajské ředitelství policie Olomouckého kraje

Uchazeč: Výtahy Pardubice a.s.

Datum: 5. 8. 2020

Projektant: PD Servis
Pardubice s.r.o.

Zpracovatel:

Kód dílu - Popis

Cena celkem [CZK]

Náklady stavby celkem

1 134 200,51

HSV - Práce a dodávky HSV	70,39
997 - Přesun sutě	70,39
PSV - Práce a dodávky PSV	228 225,32
763 - Konstrukce suché výstavby	113 572,43
766 - Konstrukce truhlářské	14 195,55
767 - Konstrukce zámečnické	24 757,35
783 - Dokončovací práce - nátěry	75 699,99
M - Práce a dodávky M	819 136,80
33-M - Montáže dopr.zařiz.,sklad. zař. a váh	819 136,80
HZS - Hodinové zúčtovací sazby	8 768,00
VRN - Vedlejší rozpočtové náklady	78 000,00
VRN3 - Zařízení staveniště	32 500,00
VRN4 - Inženýrská činnost	19 500,00
VRN7 - Provozní vlivy	26 000,00

SOUPIS PRACÍ

Stavba:

KŘP Omk - Olomouc - rekonstrukce havarijního stavu výtahu, č.p. 189/10

Objekt:

SO 01 - Rekonstrukce výtahu TOV 630/7

Místo:

Tř. Kosmonautů 189/10, Hodolany

Datum:

5. 8. 2020

Zadavatel:

ČR - Krajské ředitelství policie Olomouckého kraje

Projektant:

PD Servis

Uchazeč:

Výtahy Pardubice a.s.

Zpracovatel:

Pardubice s.r.o.

PČ	Typ	Kód	Popis	MJ	Množství	J.cena [CZK]	Cena celkem [CZK]	Cenová soustava
----	-----	-----	-------	----	----------	--------------	-------------------	-----------------

Náklady soupisu celkem

1 134 200,51

D HSV Práce a dodávky HSV 70,39

D 997 Přesun sutě 70,39

1	K	997013217	Vnitrostaveništní doprava sutí a vybouraných hmot vodorovně do 50 m svisle ručně pro budovy a haly výšky přes 21 do 24 m	t	4,147	1,00	4,15	CS ÚRS 2020 02
2	K	997013501	Odvoz sutí a vybouraných hmot na skládku nebo meziskládku se složením, na vzdálenost do 1 km	t	4,147	1,00	4,15	CS ÚRS 2020 02
3	K	997013509	Odvoz sutí a vybouraných hmot na skládku nebo meziskládku se složením, na vzdálenost Příplatek k ceně za každý další i započatý 1 km přes 1 km	t	58,058	1,00	58,06	CS ÚRS 2020 02
	vv		4,147*14 *Přepočtené koeficientem množství		58,058			
4	K	997013871	Poplatek za uložení stavebního odpadu na recyklační skládce (skládkovně) směsného stavebního a demoličního zatříděného do Katalogu odpadů pod kódem 17 09 04	t	4,027	1,00	4,03	CS ÚRS 2020 02

D PSV Práce a dodávky PSV 228 225,32

D 763 Konstrukce suché výstavby 113 572,43

5	K	763121714	Stěna předsazená ze sádrokartonových desek ostatní konstrukce a práce na předsazených stěnách ze sádrokartonových desek základní penetrační nátěr	m2	163,355	25,90	4 230,89	CS ÚRS 2020 02
6	K	763223111	Stěna šachtová ze sádrovláknitých desek jednoduše opláštěná deskou 12,5 mm bez izolace, EI 15, Rw do 30 dB	m2	163,355	640,00	104 547,20	CS ÚRS 2020 02
	vv		nové opláštění šachty					
	vv		(2,70+1,37)*2*22,0		179,080			
	vv		-1,04*2,16*7		-15,725			
	vv		Součet		163,355			

7	K	998763303	Přesun hmot pro konstrukce montované z desek sádrokartonových, sádrovláknitých, cementovláknitých nebo cementových stanovený z hmotností přesunovaného materiálu vodorovná dopravní vzdálenost do 50 m v objektech výšky přes 12 do 24 m	t	2,976	1 070,00	3 184,32	CS ÚRS 2020 02
8	K	998763381	Přesun hmot pro konstrukce montované z desek sádrokartonových, sádrovláknitých, cementovláknitých nebo cementových Příplatek k cenám za přesun prováděný bez použití mechanizace pro jakoukoliv výšku objektu	t	2,976	541,00	1 610,02	CS ÚRS 2020 02

D 766 Konstrukce truhlářské 14 195,55

9	K	766411812	Demontáž obložení stěn panely, plochy přes 1,5 m2	m2	163,355	86,90	14 195,55	CS ÚRS 2020 02
	vv		stávající opláštění šachty					
	vv		(2,70+1,37)*2*22,0		179,080			
	vv		-1,04*2,16*7		-15,725			
	vv		Součet		163,355			
10	K	998766103	Přesun hmot pro konstrukce truhlářské stanovený z hmotností přesunovaného materiálu vodorovná dopravní vzdálenost do 50 m v objektech výšky přes 12 do 24 m	t	0,000	1 050,00	0,00	CS ÚRS 2020 02

PČ	Typ	Kód	Popis	MJ	Množství	J.cena [CZK]	Cena celkem [CZK]	cenová soustava
11	K	998766181	Přesun hmot pro konstrukce truhlářské stanovený z hmotnosti přesunovaného materiálu Příplatek k ceně za přesun prováděný bez použití mechanizace pro jakoukoliv výšku objektu	t	0,000	594,00	0,00	CS ÚRS 2020 02
D 767			Konstrukce zámečnické					24 757,35
12	K	767161123	Montáž zábradlí rovného z trubek nebo tenkostěnných profilů na ocelovou konstrukci, hmotnosti 1 m zábradlí do 20 kg	m	40,200	292,00	11 738,40	CS ÚRS 2020 02
	W		zpětná montáž původních madel (3,10+1,80*2)*6		40,200			
13	K	767161871	Demontáž zábradlí k dalšímu použití madel schodišťových (3,10+1,80*2)*6	m	40,200	293,00	11 778,60	CS ÚRS 2020 02
	W				40,200			
14	K	998767103	Přesun hmot pro zámečnické konstrukce stanovený z hmotnosti přesunovaného materiálu vodorovná dopravní vzdálenost do 50 m v objektech výšky přes 12 do 24 m	t	0,643	1 360,00	874,48	CS ÚRS 2020 02
15	K	998767181	Přesun hmot pro zámečnické konstrukce stanovený z hmotnosti přesunovaného materiálu Příplatek k cenám za přesun prováděný bez použití mechanizace pro jakoukoliv výšku objektu	t	0,643	569,00	365,87	CS ÚRS 2020 02
D 783			Dokončovací práce - nátěry					75 699,99
16	K	783306809R	Očištění zámečnických konstrukcí okartáčováním stávající ocelová konstrukce šachty (2,70+1,37)*2*22,0 -1,04*2,16*7 Součet	m2	163,355	142,00	23 196,41	vlastní
	W				179,080			
	W				-15,725			
	W				163,355			
17	K	783314201	Základní antikorozní nátěr zámečnických konstrukcí jednonásobný syntetický standardní stávající ocelová konstrukce šachty (2,70+1,37)*2*22,0 -1,04*2,16*7 Součet	m2	163,355	116,00	18 949,18	CS ÚRS 2020 02
	W				179,080			
	W				-15,725			
	W				163,355			
18	K	783601713	Příprava podkladu armatur a kovových potrubí před provedením nátěru potrubí do DN 50 mm odmaštěním, odmašťovačem vodou ředitelným madlo schodišťové (3,10+1,80*2)*6	m	40,200	1,00	40,20	CS ÚRS 2020 02
	W				40,200			
19	K	783606863	Odstranění nátěrů z armatur a kovových potrubí potrubí do DN 50 mm odstraňovačem nátěrů stávající madlo schodišťové (3,10+1,80*2)*6	m	40,200	1,00	40,20	CS ÚRS 2020 02
	W				40,200			
20	K	783614651	Základní antikorozní nátěr armatur a kovových potrubí jednonásobný potrubí do DN 50 mm syntetický standardní madlo schodišťové (3,10+1,80*2)*6	m	40,200	1,00	40,20	CS ÚRS 2020 02
	W				40,200			
21	K	783617611	Krycí nátěr (email) armatur a kovových potrubí potrubí do DN 50 mm dvojnásobný syntetický standardní madlo schodišťové (3,10+1,80*2)*6	m	40,200	1,00	40,20	CS ÚRS 2020 02
	W				40,200			
22	K	783827401	Krycí (ochranný) nátěr omítek dvojnásobný hladkých betonových povrchů nebo povrchů z desek na bázi dřeva (dřevovláknitých apod.) akrylátový nové opláštění šachty (2,70+1,37)*2*22,0 -1,04*2,16*7 Součet	m2	163,355	135,00	22 052,93	CS ÚRS 2020 02
	W				179,080			
	W				-15,725			
	W				163,355			
23	K	783932163	Vyrovnání podkladu betonových podlah v rozsahu opravované plochy, tloušťky do 3 mm modifikovanou cementovou stěrkou přes 10% do 30% podlah strojovny 9,60*2,80	m2	26,880	78,90	2 120,83	CS ÚRS 2020 02
	W				26,880			
24	K	783933151	Penetrační nátěr betonových podlah hladkých (z pohledového nebo gletovaného betonu, stěrky apod.) epoxidový	m2	26,880	128,00	3 440,64	CS ÚRS 2020 02
25	K	783937161	Krycí (uzavírací) nátěr betonových podlah dvojnásobný epoxidový vodou ředitelný	m2	26,880	215,00	5 779,20	CS ÚRS 2020 02

D M Práce a dodávky M

819 136,80

PČ	Typ	Kód	Popis	MJ	Množství	J.cena [CZK]	Cena celkem [CZK]	Cenová soustava
D		33-M	Montáže dopr.zařiz.,sklad. zař. a váh				819 136,80	
26	K	330030044R	Montáž výtahů Montáž výtah osobní TOV 630/7, 1,0 m/s, 2stanice + 2nástup	kus	1,000	45 000,00	45 000,00	vlastní
27	K	330030045R	Montáž výtahů Montáž výtah osobní TOV 630/7, 1,0 m/s, další stanice	kus	5,000	8 780,00	43 900,00	vlastní
	vv		1*5 Přepočtené koeficientem množství		5,000			
28	K	330030046R	Montáž výtahů Montáž výtah osobní TOV 630/7, 1,0 m/s, další nástupiště	kus	5,000	6 060,00	30 300,00	vlastní
29	M	553 TOV	výtah TOV 630/7 GL, 630 kg - 8 osob, 1,0 m/s, 7 stanic 7 nástupišť	celek	1,000	679 936,80	679 936,80	vlastní
	P		Poznámka k položce: zdvih 18,0 m kabina komaxit neprůchozí 1650x1050 mm dveře kabiny automatické C2 800 mm nerez dveře šachetní automatické C2 800 mm RAL rozvaděč mikroprocesorový výtahový stroj synchronní bezpřevodový					
30	K	330038047R	Demontáž výtahů Demontáž výtah osobní TOV 630/6	kus	1,000	20 000,00	20 000,00	vlastní
D		HZS	Hodinové zúčtovací sazby				8 768,00	
31	K	HZS2491	Zednické výpomoci a pomocné práce PSV dělník zednických výpomocí včetně potřebného materiálu	hod	32,000	274,00	8 768,00	CS ÚRS 2020 02
	vv		opravy zednické, natěračské a malířské		32,000			
	w		"po výměně dveří ve stanicích" 32					
D		VRN	Vedlejší rozpočtové náklady				78 000,00	
D		VRN3	Zařízení staveniště				32 500,00	
32	K	030001000	Zařízení staveniště	celek	1,000	32 500,00	32 500,00	CS ÚRS 2020 02
D		VRN4	Inženýrská činnost				19 500,00	
33	K	045002000	Kompletační a koordinační činnost	celek	1,000	19 500,00	19 500,00	CS ÚRS 2020 02
D		VRN7	Provozní vlivy				26 000,00	
34	K	071002000	Provoz investora, třetích osob	celek	1,000	26 000,00	26 000,00	CS ÚRS 2020 02

Struktura údajů, formát souboru a metodika pro zpracování

Struktura

Soubor je složen ze záložky Rekapitulace stavby a záložek s názvem soupisu prací pro jednotlivé objekty ve formátu XLSX. Každá ze záložek přitom obsahuje ještě samostatné sestavy vymezené orámováním a nadpisem sestavy.

Rekapitulace stavby obsahuje sestavu Rekapitulace stavby a Rekapitulace objektů stavby a soupisů prací.

V sestavě Rekapitulace stavby jsou uvedeny informace identifikující předmět veřejné zakázky na stavební práce, KSO, CC-CZ, CZ-CPV, CZ-CPA a rekapitulaci celkové nabídkové ceny uchazeče.

Termínem "uchazeč" (resp. zhotovitel) se myslí "účastník zadávacího řízení" ve smyslu zákona o zadávání veřejných zakázek.

V sestavě Rekapitulace objektů stavby a soupisů prací je uvedena rekapitulace stavebních objektů, inženýrských objektů, provozních souborů, vedlejších a ostatních nákladů a ostatních nákladů s rekapitulací nabídkové ceny za jednotlivé soupisy prací. Na základě údaje Typ je možné

identifikovat, zda se jedná o objekt nebo soupis prací pro daný objekt:

STA	Stavební objekt pozemní
ING	Stavební objekt inženýrský
PRO	Provozní soubor
VON	Vedlejší a ostatní náklady
OST	Ostatní
Soupis	Soupis prací pro daný typ objektu

Soupis prací pro jednotlivé objekty obsahuje sestavy Krycí list soupisu prací, Rekapitulace členění soupisu prací, Soupis prací. Za soupis prací může být považován i objekt stavby v případě, že neobsahuje podřízenou zakázku.

Krycí list soupisu obsahuje rekapitulaci informací o předmětu veřejné zakázky ze sestavy Rekapitulace stavby, informaci o zařazení objektu do KSO, CC-CZ, CZ-CPV, CZ-CPA a rekapitulaci celkové nabídkové ceny uchazeče za aktuální soupis prací.

Rekapitulace členění soupisu prací obsahuje rekapitulaci soupisu prací ve všech úrovních členění soupisu tak, jak byla tato členění použita (např. stavební díly, funkční díly, případně jiné členění) s rekapitulací nabídkové ceny.

Soupis prací obsahuje položky veškerých stavebních nebo montážních prací, dodávek materiálů a služeb nezbytných pro zhotovení stavebního objektu, inženýrského objektu, provozního souboru, vedlejších a ostatních nákladů.

Pro položky soupisu prací se zobrazují následující informace:

PČ	Pořadové číslo položky v aktuálním soupisu
Typ	Typ položky: K - konstrukce, M - materiál, PP - plný popis, PSC - poznámka k souboru cen, P - poznámka k položce, VV - výkaz výměr
Kód	Kód položky
Popis	Zkrácený popis položky
MJ	Měrná jednotka položky
Množství	Množství v měrné jednotce
J.cena	Jednotková cena položky. Zadaní může obsahovat namísto J.ceny sloupce J.materiál a J.montáž, jejichž součet definuje J.cenu položky.
Cena celkem	Celková cena položky daná jako součin množství a J.ceny
Cenová soustava	Příslušnost položky do cenové soustavy

Ke každé položce soupisu prací se na samostatných řádcích může zobrazovat:

Plný popis položky
Poznámka k souboru cen a poznámka zadavatele
Výkaz výměr

Pokud je k řádce výkazu výměr evidovaný údaj ve sloupci Kód, jedná se o definovaný odkaz, na který se může odvolávat výkaz výměr z jiné položky.

Metodika pro zpracování

Jednotlivé sestavy jsou v souboru provázány. Editovatelné pole jsou zvýrazněny žlutým podbarvením, ostatní pole neslouží k editaci a nesmí být jakkoliv modifikovány.

Uchazeč je pro podání nabídky povinen vyplnit žlutě podbarvená pole:

Pole Uchazeč v sestavě Rekapitulace stavby - zde uchazeč vyplní svůj název (název subjektu)

Pole IČ a DIČ v sestavě Rekapitulace stavby - zde uchazeč vyplní svoje IČ a DIČ

Datum v sestavě Rekapitulace stavby - zde uchazeč vyplní datum vytvoření nabídky

J.cena = jednotková cena v sestavě Soupis prací o maximálním počtu desetinných míst uvedených v poli

- pokud sestavy soupisů prací obsahují pole J.cena, měla by být všechna tato pole vyplněna nenulovými

Poznámka - nepovinný údaj pro položku soupisu

V případě, že sestavy soupisů prací neobsahují pole J.cena, potom ve všech soupisech prací obsahují pole:

- J.materiál - jednotková cena materiálu

- J.montáž - jednotková cena montáže

Uchazeč v tomto případě by měl vyplnit všechna pole J.materiál a pole J.montáž nenulovými kladnými číslicemi. V případech, kdy položka

neobsahuje žádný materiál je přípustné, aby pole J.materiál bylo vyplněno nulou. V případech, kdy položka neobsahuje žádnou montáž je přípustné,

aby pole J.montáž bylo vyplněno nulou. Obě pole - J.materiál, J.Montáž u jedné položky by však neměly být vyplněny nulou.

Rekapitulace stavby

Název atributu	Povinný (A/N)	Popis	Typ	Max. počet znaků
Kód	A	Kód stavby	String	20
Stavba	A	Název stavby	String	120
Místo	N	Místo stavby	String	50
Datum	A	Datum vykonaného exportu	Date	
KSO	N	Klasifikace stavebního objektu	String	15
CC-CZ	N	Klasifikace stavebních děl	String	15
CZ-CPV	N	Společný slovník pro veřejné zakázky	String	20
CZ-CPA	N	Klasifikace produkce podle činností	String	20
Zadavatel	N	Zadavatel zadání	String	50
IČ	N	IČ zadavatele zadání	String	20
DIČ	N	DIČ zadavatele zadání	String	20
Uchazeč	N	Uchazeč veřejné zakázky	String	50
Projektant	N	Projektant	String	50
Poznámka	N	Poznámka k zadání	String	255
Sazba DPH	A	Rekapitulace sazeb DPH u položek soupisů	eGSazbaDph	
Základna DPH	A	Základna DPH určena součtem celkové ceny z položek soupisů	Double	
Hodnota DPH	A	Hodnota DPH	Double	
Cena bez DPH	A	Celková cena bez DPH za celou stavbu. Sčítává se ze všech listů.	Double	
Cena s DPH	A	Celková cena s DPH za celou stavbu	Double	

Rekapitulace objektů stavby a soupisů prací

Název atributu	Povinný (A/N)	Popis	Typ	Max. počet znaků
Kód	A	Přebírá se z Rekapitulace stavby	String	20
Stavba	A	Přebírá se z Rekapitulace stavby	String	120
Místo	N	Přebírá se z Rekapitulace stavby	String	50
Datum	A	Přebírá se z Rekapitulace stavby	Date	
Zadavatel	N	Přebírá se z Rekapitulace stavby	String	50
Projektant	N	Přebírá se z Rekapitulace stavby	String	50
Uchazeč	N	Přebírá se z Rekapitulace stavby	String	50
Kód	A	Kód objektu	String	20
Objektu, Soupis prací	A	Název objektu	String	120
Cena bez DPH	A	Cena bez DPH za daný objekt	Double	
Cena s DPH	A	Cena spolu s DPH za daný objekt	Double	
Typ	A	Typ zakázky	eGTypZakazky	

Krycí list soupisu

Název atributu	Povinný (A/N)	Popis	Typ	Max. počet znaků
Stavba	A	Přebírá se z Rekapitulace stavby	String	120
Objekt	A	Kód a název objektu	String	20 + 120
Soupis	A	Kód a název soupisu	String	20 + 120
KSO	N	Klasifikace stavebního objektu	String	15
CC-CZ	N	Klasifikace stavebních děl	String	15
CZ-CPV	N	Společný slovník pro veřejné zakázky	String	20
CZ-CPA	N	Klasifikace produkce podle činností	String	20
Místo	N	Přebírá se z Rekapitulace stavby	String	50
Zadavatel	N	Přebírá se z Rekapitulace stavby	String	50
Uchazeč	N	Přebírá se z Rekapitulace stavby	String	50
Projektant	N	Přebírá se z Rekapitulace stavby	String	50
Poznámka	N	Poznámka k soupisu prací	String	255
Sazba DPH	A	Rekapitulace sazeb DPH na položkách aktuálního soupisu	eGSazbaDph	
Základna DPH	A	Základna DPH určena součtem celkové ceny z položek aktuálního soupisu	Double	
Hodnota DPH	A	Hodnota DPH	Double	
Cena bez DPH	A	Cena bez DPH za daný soupis	Double	
Cena s DPH	A	Cena s DPH za daný soupis	Double	

Rekapitulace členění soupisu prací

Název atributu	Povinný (A/N)	Popis	Typ	Max. počet znaků
Stavba	A	Přebírá se z Rekapitulace stavby	String	120
Objekt	A	Kód a název objektu, přebírá se z Krycího listu soupisu	String	20 + 120
Soupis	A	Kód a název objektu, přebírá se z Krycího listu soupisu	String	20 + 120
Místo	N	Přebírá se z Rekapitulace stavby	String	50
Datum	A	Přebírá se z Rekapitulace stavby	Date	
Zadavatel	N	Přebírá se z Rekapitulace stavby	String	50
Projektant	N	Přebírá se z Rekapitulace stavby	String	50
Uchazeč	N	Přebírá se z Rekapitulace stavby	String	50
Kód dílu - Popis	A	Kód a název dílu ze soupisu	String	20 + 100
Cena celkem	A	Cena celkem za díl ze soupisu	Double	

Soupis prací

Název atributu	Povinný (A/N)	Popis	Typ	Max. počet znaků
Stavba	A	Přebírá se z Rekapitulace stavby	String	120
Objekt	A	Kód a název objektu	String	20 + 120
Soupis	A	Přebírá se z Krycího listu soupisu	String	20 + 120
Místo	N	Přebírá se z Krycího listu soupisu	String	50
Datum	A	Přebírá se z Krycího listu soupisu	Date	
Zadavatel	N	Přebírá se z Krycího listu soupisu	String	50
Projektant	N	Přebírá se z Krycího listu soupisu	String	50
Uchazeč	N	Přebírá se z Krycího listu soupisu	String	50
PČ	A	Pořadové číslo položky soupisu	Long	
Typ	A	Typ položky soupisu	eGTypPolozky	1
Kód	A	Kód položky ze soupisu	String	20
Popis	A	Popis položky ze soupisu	String	255
MJ	A	Měrná jednotka položky	String	10
Množství	A	Množství položky soupisu	Double	
J.Cena	A	Jednotková cena položky	Double	
Cena celkem	A	Cena celkem vyčíslena jako J.Cena * Množství	Double	
cenová soustava	N	Zařazení položky do cenové soustavy	String	50
p	N	Poznámka položky ze soupisu	Memo	
psc	N	Poznámka k souboru cen ze soupisu	Memo	
pp	N	Plný popis položky ze soupisu	Memo	
vv	N	Výkaz výměr (figura, výraz, výměra) ze soupisu	Text,Text,Double	20, 150
DPH	A	Sazba DPH pro položku	eGSazbaDPH	
Hmotnost	A	Hmotnost položky ze soupisu	Double	
Suť	A	Suť položky ze soupisu	Double	
Nh	N	Normohodiny položky ze soupisu	Double	

Datová věta

Typ věty	Hodnota	Význam
eGSazbaDPH	základní	Základní sazba DPH
	snižená	Snižená sazba DPH
	nulová	Nulová sazba DPH
	zákl. přenesená	Základní sazba DPH přenesená
	sniž. přenesená	Snižená sazba DPH přenesená
eGTypZakazky	STA	Stavební objekt
	PRO	Provozní soubor
	ING	Inženýrský objekt
	VON	Vedlejší a ostatní náklady
	OST	Ostatní náklady
eGTypPolozky	1	Položka typu HSV
	2	Položka typu PSV
	3	Položka typu M
	4	Položka typu OST

PD - „KŘP Omk – tř. Kosmonautů 189/10 -rekonstrukce havarijního stavu výtahu“

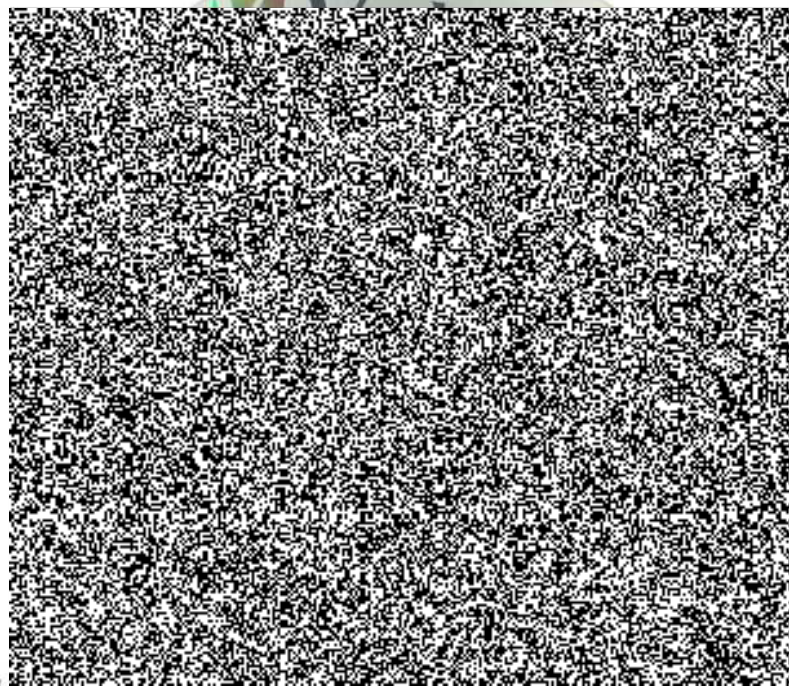

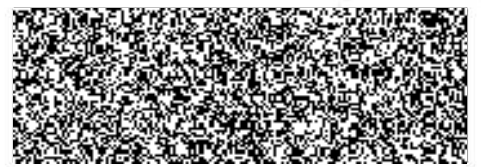

1
1

1
1