

SM LJ - 30 - 757 / 2020

**KUPNÍ SMLOUVA
O PRODEJI A NÁKUPU DŘEVA č. 39/2020**

uzavřená dle ust. § 2079 a násl. občanského zákoníku č. 89/2012 Sb., v platném znění

mezi:

1. Prodávajícím: Správa Krkonošského národního parku

Zastoupení: Ing. Václav Jansa

Sídlo : Dobrovského 3, Vrchlabí, PSČ 543 01

IČO : 00088455

DIČ : CZ00088455

ke smluvnímu jednání pověřen: [redacted]
(dále jen "prodávající"), na straně jedné

Bank.spojení [redacted]

Číslo účtu : [redacted]

a

2. Kupujícím: Josef Vataha

Zastoupení: Josef Vataha

Sídlo : 542 23 Mladé Buky 273

IČO : 48138827

DIČ : [redacted]

(dále jen "kupující"), na straně druhé

Bank.spojení [redacted]

Číslo účtu : [redacted]

za těchto smluvních ustanovení :

I.

Předmět a doba plnění, kupní cena

1. Prodávající se zavazuje dodat kupujícímu: Jehličnaté a listnaté surové dříví v kvalitě dle „Doporučených pravidel pro měření a třídění dříví v ČR“, schválených a doporučených Ministerstvem zemědělství ČR a Ministerstvem průmyslu a obchodu ČR, pokud není níže nebo v dodatku či příloze smlouvy uvedeno jinak.

Označení zboží	Množství (m ³)	Cena za jednotku (Kč) bez DPH	Doba plnění
Palivové dřevo jehličnaté :	500	viz. Příloha	II.-IV.Q. 2020
Celkové množství :	500		

2. Nedílnou součástí této smlouvy jsou příloha s uvedením sortimentů a cenami platnými pro jednotlivé doby plnění, popřípadě specifikací doby plnění a kvalitativních znaků.

3. Poměr jednotlivých sortimentů, jakož i případné překročení množství plnění ve smluvním období je možno po vzájemné dohodě upravovat dle aktuálních potřeb a možností obou stran.

II.

Dodací podmínky, uskutečnění zdanitelného plnění a převod vlastnického práva.

1. a) Místem plnění jsou odvozní místa na území KRNAP a jeho OP stanovená prodávajícím. Kupující na vlastní náklady zajistí odvoz dříví včetně jeho nakládky, s avízem o připravenosti zboží k odběru. Další dopravu zajišťuje kupující. Nebezpečí škody na zboží přechází okamžikem předání zboží kupujícímu.

b) V případě, že je sklad kupujícího či konečného zpracovatele vybaven elektronickou, váhovou či objemovou přejímkou, určuje se poměr jednotlivých sortimentů (viz. příloha) z výsledků této přejímky a místem plnění je sklad kupujícího. Okamžikem ukončení přejímky je zboží předáno kupujícímu a přechází na něj nebezpečí škody na něm. V tomto okamžiku dochází k uskutečnění zdanitelného plnění podle zákona o dani z přidané hodnoty.

Ukončením přejímky se rozumí odsouhlasení výsledků přejímky prodávajícím.

c) Zároveň se kupující zavazuje využívat k odvozu dřevní hmoty z území parku a jeho ochranného pásma vhodných technických prostředků a technologií , způsobilých pro provoz v národním parku a vybavených platným povolením ke vjezdu. Tuto povinnost se kupující zavazuje zajistit i pokud využívá odvozních prostředků třetích osob.

2. Kupující je povinen zboží převzít a zaplatit za ně smluvní cenu.

3. V souladu s § 2132 občanského zákoníku se vlastníkem dřevní hmoty kupující stává teprve úplným zaplacením kupní ceny. Nebezpečí škody na věci však na kupujícího přechází již jejím převzetím.

4. Prodávající dodá zboží v době plnění sjednané v této smlouvě, pokud tomu nebrání vážné důvody na straně kupujícího, zejména jeho platební neschopnost či nedodržení doby splatnosti. V tomto případě si prodávající vyhrazuje právo zastavit dočasně dodávky, případně odstoupit od smlouvy s okamžitou platností, a to bez možnosti uplatnění náhrady za nesplnění dohodnutého množství plnění druhou stranou.

5. Prodávající se bude snažit dbát na rovnoměrnost dodávek v průběhu celé sjednané doby plnění.

6. V případě, že po uplynutí období na které se sjednávají ceny (viz. příloha či dodatky smlouvy) nedojde k dohodě o cenách za jednotlivé sortimenty pro další období, má každá ze stran právo od smlouvy s okamžitou platností odstoupit, a to bez možnosti uplatnění náhrady za nesplnění dohodnutého množství plnění druhou stranou.

7. Tuto smlouvu je oprávněna vypovědět strana prodávající i kupující, přičemž výpověď musí být provedena písemně i bez udání důvodu s tím, že výpovědní lhůta je měsíční a počíná běžet prvního dne měsíce následujícího po doručení výpovědi druhé smluvní straně.

III.

Platební podmínky

1. Běžná fakturace:

1.1. Prodávající je oprávněn fakturovat průběžně, vždy po splnění dílčí dodávky nebo na základě přejímky.

1.2. Kupující se zavazuje zaplatit prodávajícímu na jeho účet, kupní cenu za dodané zboží do 14 dnů ode dne odeslání faktury (Dnem zaplacení se rozumí den, kdy je platba připsána na účet prodávajícího).

IV.

Odpovědnost za vady

1. Platí ustanovení § 2099 a násl. občanského zákoníku.

2. Drobné, nepodstatné vady nemají za následek odklad povinnosti uhradit kupní cenu.

**V.
Sankce a úroky z prodlení**

1. Při pozdní úhradě faktury úrok z prodlení v souladu s platnými právními předpisy.
2. Smluvní strany sjednávají právo prodávajícímu uplatnit smluvní pokutu pro případ, kdy kupující nepřevzme dříví ve sjednaném termínu ani popř. v náhradním termínu, v tomto případě se kupující zavazuje zaplatit prodávajícímu smluvní pokutu [redacted]
Zaplacením smluvní pokuty nezaniká povinnost převzít dříví.

**VI.
Doklady nutné k převzetí a užívání zboží**

Za doklady nutné k převzetí a užívání zboží ve smyslu §2094 občanského zákoníku se považují :

Dodací list s těmito náležitostmi - množství, datum předání, označení dodavatele, označení kupujícího, podpisy osob za prodávajícího a podpis osoby přijímající dodané zboží za kupujícího.

**VII.
Závěrečná ustanovení**

1. Ostatní práva a povinnosti smluvních stran se řídí příslušnými ustanoveními občanského zákoníku.
2. Osoby podpisující tuto smlouvu svým podpisem stvrzují platnost svých jednatelských oprávnění.
3. Prodávající tímto prohlašuje, že je účastníkem certifikace lesů FSC, CRC: NC-FM/COC-015146, platné na období 15.5.2019 až 14.5.2024. Dříví, jež je předmětem této smlouvy, pochází pouze z lesů obhospodařovaných v souladu s požadavky certifikačních kritérií FSC.
4. Smlouva je sepsána ve dvou vyhotoveních, z nichž každé má platnost originálu a každá ze stran obdrží po jednom vyhotovení. Platnosti nabývá tato smlouva dnem podpisu oběma smluvními stranami a účinnosti dnem zveřejnění v registru smluv.
3. Odběratel souhlasí se zveřejněním znění této smlouvy včetně jejích dodatků v registru smluv.
5. Jakékoliv změny a dodatky této smlouvy mohou být prováděny pouze písemně, po vzájemném odsouhlasení oběma smluvními stranami.
6. Pro případ vymáhání splnění povinnosti z této smlouvy dohodly si smluvní strany jako místně příslušný soud prvního stupně obecný soud pro místo sídla prodávajícího.

Ve Vrchlabí, dne: 15. 9. 2020

Správa Krkonošského národního parku
Dobruška 2020

Kupující [redacted]

Prodávající [redacted]

Přílohy : Viz. čl. I, odst.2.

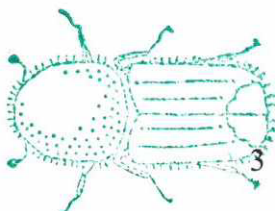

Lýkožrout smrkový

Za správnost: [redacted]

č. 07: [redacted]

Správa Krkonošského národního parku ve Vrchlabí

CENOVÝ VÝMĚR č. 1/2020

Správa Krkonošského národního parku ve Vrchlabí stanoví dle Z. č. 526/1990 Sb. ve znění pozdějších předpisů tuto cenu

Ceny dříví dle jednotlivých sortimentů.

Kód	Sortiment	Kč m ³ bez DPH
1131	111 A tříděné oddenky	
1132	111 B	
1135	111 C	
1132920	111 A, B, C 4 m+ rozměrově tříděno	
1136	111 KH	
1136	111 D	
1152	160	
1152	160 ke štěpkování	
3119910	181	
3219910	281	
1169	101 LHC Vrchlabí	
1169	101 LHC Horní Maršov	
	181/281 nestandard	
	107 krácené SK SM v kůře, bez výrobních nákladů	
	107 krácené SK samovýroba	

* viz.PŘ-8/2020.

Ceny ostatních sortimentů budou stanoveny individuálně.

Účinnost : 1.7.2020

Vyřizuje: OPNP, [REDACTED]

Správa Krkonošského národního parku
Dobrovského 3

[REDACTED]
PhDr. Robin Böhnisch
ředitel Správy