



# SMLOUVA

## O zajištění užívání SIM karty

Číslo smlouvy objednatele: č.j. MV – 85737-176/VZ-2016  
 Číslo smlouvy dodavatele: *SMLOUVA-2020-000192*

### Smluvní strany:



#### Česká republika - Probační a mediační služba

Sídlo: Senovážné náměstí 995/1, 110 00 Praha 1  
 IČO: 70888060  
 DIČ: není plátcem DPH  
 Zastoupená: PhDr. Andreou Matouškovou, ředitelkou  
 Bankovní spojení:   
 Korespondenční adresa: Senovážné náměstí 995/1, 110 00 Praha 1  
 Kontaktní osoba: 

(dále jen „Uživatel“)

a

#### Trade FIDES, a.s.

Sídlo: Dornych 57, 617 00 Brno  
 IČO: 61974731  
 DIČ: CZ61974731  
 Zastoupená:  (plná moc ze dne 31.12.2018)  
 sp. zn. OR KS v Brně oddíl B, vložka 2988  
 Bankovní spojení:   
 Korespondenční adresa: Dornych 57, 617 00 Brno

(dále jen „Poskytovatel“)

## 1. PREAMBULE

- 1.1. Česká republika – Ministerstvo vnitra jako centrální zadavatel realizoval dle zákona č. 137/2006 Sb. ve znění pozdějších předpisů zadávací řízení na veřejnou zakázku „Modernizace systému SCO Policie ČR“ na uzavření rámcové smlouvy na zajištění modernizace systému centralizované ochrany objektů (dále jen „SCO“). Rámcová smlouva je uzavřena s Poskytovatelem jakožto uchazečem, jehož nabídka podaná v zadávacím řízení byla vybrána jako nejvhodnější.
- 1.2. Uživatel vyjádřil zájem o připojení svého objektu do modernizovaného systému centralizované ochrany objektů Policie ČR.
- 1.3. Za tímto účelem uživatel uzavřel s poskytovatelem smlouvu o dílo č. MV-85737-176/VZ-2016 na připojení objektu do modernizovaného systému centralizované ochrany objektů PCR, jejímž předmětem je zajištění: i) dodávky a montáže

objektového zařízení (dále jen „OZ“) v objektu Uživatele určeného pro přenos poplachových signálů na dohledové a poplachové přijímací centrum jednotného systému centralizované ochrany Policie České republiky a dále i) s tím související servisních služeb (dále jen „Smlouva o dílo“).

## **2. ÚČEL SMLOUVY**

- 2.1. Tato smlouva je uzavírána za účelem zajištění plnění závazků smluvních stran ze Smlouvy o dílo, konkrétně tedy k zajištění připojení objektu Uživatele k dohledovému a přijímacímu centru jednotného SCO PČR prostřednictvím SIM karty instalované do OZ v objektu Uživatele na základě Smlouvy o dílo.

## **3. PŘEDMĚT SMLOUVY**

- 3.1. Poskytovatel se touto smlouvou zavazuje zajistit od operátora O2 Czech Republic a.s., IČ: 60193336, se sídlem Za Brumlovkou 266/2, Praha 4, SIM kartu vhodnou pro zajištění datového připojení objektu k SCO PČR (dále jen „SIM karta“) a instalovat ji do OZ v místě instalace a předat je Uživateli k užívání.
- 3.2. Vlastnické právo k SIM kartě nepřechází její instalací do OZ do vlastnictví Uživatele a jejím vlastníkem zůstává Poskytovatel.
- 3.3. Vzhledem k tomu, že provozovatelem SIM karty je společnost O2 Czech Republic a.s., je Uživatel srozuměn s tím, že Poskytovatel negarantuje její funkčnost. Uživatel se proto tímto vůči Poskytovateli ve (smyslu § 1916 odst. 2 občanského zákoníku) vzdává svých práv plynoucích z jakékoliv faktické vady SIM karty.
- 3.4. Poskytovatel se zavazuje po dobu platnosti této smlouvy vůči společnosti O2 Czech Republic a.s. plnit všechny své povinnosti tak, aby z její strany nedošlo k zablokování (deaktivaci) SIM karty.
- 3.5. Uživatel se zavazuje hradit Poskytovateli za služby uvedené v čl. 3.1 této smlouvy cenu sjednanou touto smlouvou.
- 3.6. Smluvní strany se dohodly, že po ukončení sjednané doby užívání vrátí Uživatel SIM kartu Poskytovateli do 14 –ti dní.

## **4. PODMÍNKY INSTALACE ZAŘÍZENÍ**

- 4.1. Poskytovatel se zavazuje instalovat SIM kartu do OZ v místě instalace dle čl. 4.2 této smlouvy nejpozději v den zprovoznění OZ. Uživatel na své náklady zajistí předpoklady a podmínky pro instalaci SIM karty v souladu pokyny Poskytovatele – zejména umožní instalaci antény v místě s potřebnou kvalitou signálu. Uživatel se zavazuje instalovanou SIM kartu na místě provozu ve sjednané době převzít do užívání.
- 4.2. Uživatel poskytne Poskytovateli projektovou dokumentaci připojovaného zabezpečovacího systému v elektronické podobě (půdorysy se zakreslenými detektory a jejich adresami ve formátu „.dwg“).
- 4.3. Uživatel dále poskytne Poskytovateli konfigurační soubor ústředny připojovaného zabezpečovacího systému, případně textový výstup ústředny připojovaného zabezpečovacího systému, který musí obsahovat seznam připojených detektorů včetně popisu, adres a přiřazení jednotlivých detektorů do podsystému ústředny připojovaného zabezpečovacího systému a seznam uživatelů systému.
- 4.4. Místem instalace SIM karty je objekt Uživatele na adrese uvedené v Příloze č.2. Při samotné instalaci zařízení zajistí Uživatel na dohodnutý termín účast technika servisní organizace, která provádí servis připojovaného zabezpečovacího systému

za účelem propojení a odzkoušení komunikace mezi připojovaným zabezpečovacím systémem a instalovaným objektovým zařízením.

- 4.5. Poskytovatel není v prodlení s instalací SIM karty v případě prodlení Uživatele s poskytnutím potřebné součinnosti nebo v důsledku okolností, které nemohl ovlivnit.
- 4.6. Pokud Uživatel nemá možnost zajistit připojení objektového přenosového zařízení na internet tak, jak PČR požaduje v Žádosti o připojení, bude na objektu instalován GPRS router s dodanou SIM kartou, s paušálním ročním poplatkem 1200,- Kč bez DPH. Cena za takto dodané zařízení je uvedena v samostatném rozpočtu a nepřesáhne 5000,- Kč bez DPH.

## **5. PODMÍNKY UŽÍVÁNÍ ZAŘÍZENÍ**

- 5.1. Uživatel je oprávněn užívat SIM kartu výhradně pro potřeby zajištění datového připojení objektu k SCO PČR. Poskytovatel je oprávněn plnění této povinnosti Uživatelem vhodným způsobem kontrolovat a za tím účelem požadovat přístup k OZ, kdy tato kontrola bude vykonávána v rozsahu nezbytně nutném pro splnění jejího účelu, na základě písemné či emailové výzvy oprávněné osobě a v době, aby tím bylo co nejméně narušeno užívání OZ Uživatelem.
- 5.2. Uživatel je srozuměn s tím, že SIM karta je určena výhradně k užívání v příslušném OZ.
- 5.3. Bez písemného souhlasu Poskytovatele není Uživatel oprávněn provádět žádné úpravy, změny či zásahy do SIM karty, či měnit její umístění.
- 5.4. Uživatel je povinen chránit SIM kartu odpovídajícím způsobem před poškozením, ztrátou či zničením minimálně ve stejné míře jako svůj vlastní majetek. Za tímto účelem je povinen učinit veškerá dostupná opatření k ochraně SIM karty, zejména zabránit přístupu nepovolaných osob do OZ.
- 5.5. Uživatel odpovídá za poškození, ztrátu či zničení SIM karty, došlo-li k němu v důsledku porušením smluvních či zákonných povinností na straně Uživatele.
- 5.6. Poskytovatel je oprávněn kdykoliv při zjevném poškození SIM karty, prokazatelně zaviněné Uživatelem, zejména v důsledku neoprávněné manipulace s OZ, vnějšího násilí apod., požadovat náhradu nákladů na uvedení SIM karty do původního stavu.
- 5.7. Poskytovatel neodpovídá za škodu vzniklou Uživateli vadou nebo sníženou funkcí SIM karty.

## **6. SOUČINNOST UŽIVATELE**

- 6.1. Uživatel je povinen poskytovat Poskytovateli součinnost nezbytnou k plnění závazků Poskytovatele vyplývajících z této smlouvy. Uživatel je povinen zejména:
  - umožnit Poskytovateli provedení instalace SIM karty ve sjednaném místě jejího provozu a uvedení SIM karty do provozuschopného stavu,
  - umožnit pracovníkům Poskytovatele přístup do objektu Uživatele, v němž je umístěna SIM karta, a umožnit jim využití prostor v tomto objektu k plnění povinností Poskytovatele vyplývajících z této smlouvy,
  - poskytnout jinou potřebnou součinnost pro účely řádného plnění Poskytovatele dle této smlouvy.

## **7. CENA SLUŽEB A PLATEBNÍ PODMÍNKY**

- 7.1. Za zajištění užívání SIM karty je Uživatel povinen uhradit Poskytovateli sjednanou cenu v celkové výši 1200,- Kč bez DPH za každých 12 měsíců užívání SIM karty. Ke sjednané ceně bude připočteno DPH dle platných právních předpisů. V případě poskytnutí služby za období kratší 12 měsíců se cena poměrně snižuje. Poskytovatel je oprávněn na základě dodatku navýšit cenu v případě navýšení ceny provozovatelem SIM karty, tj. O2 Czech Republic a.s.
- 7.2. Sjednaná cena bude Uživatelem hrazena Poskytovateli vždy předem, a to na základě faktury – daňového dokladu – Poskytovatele se splatností 30 dní. Faktura bude vystavena vždy na období 12 měsíců od 1.1. daného roku, resp. na období ode dne uzavření smlouvy do 31.12. tohoto roku. V případě ukončení smlouvy před koncem kalendářního roku je Poskytovatel povinen vystavit dobropis na odpovídající část ceny ve lhůtě 15 dnů ode dne ukončení smlouvy.
- 7.3. Dnem zdanitelného plnění je den vystavení daňového dokladu. V případě prodlení Uživatele s úhradou sjednané ceny je Uživatel povinen zaplatit Poskytovateli smluvní pokutu ve výši 0,1 % z dlužné částky bez DPH za každý den prodlení.
- 7.4. Závazek Uživatele uhradit sjednanou cenu je splněn dnem, kdy byla příslušná částka připsána na účet Poskytovatele.

## **8. KOMUNIKACE SMLUVNÍCH STRAN, OPRÁVNĚNÉ OSOBY**

- 8.1. Veškerá komunikace mezi stranami této smlouvy bude probíhat prostřednictvím oprávněných osob nebo jimi pověřených zástupců.
- 8.2. V případě, že dojde ke změně oprávněných osob nebo kontaktních údajů u nich uvedených, jako je e-mail, tel., apod., strana této smlouvy, u níž k této změně došlo, doručí písemné oznámení o této změně druhé straně této smlouvy, a to bez zbytečného odkladu.

## **9. DŮVĚRNÉ INFORMACE**

- 9.1. Smluvní strany jsou si vědomy toho, že v rámci součinnosti při plnění z této smlouvy si mohou vzájemně poskytnout informace, které budou považovány za důvěrné (dále jen "důvěrné informace").
- 9.2. Za důvěrné jsou považovány veškeré poskytnuté podklady a informace bez ohledu na způsob či formu jejich poskytnutí, přičemž jsou považovány za obchodní tajemství ve smyslu § 504 občanského zákoníku.
- 9.3. Smluvní strany se zavazují zachovávat mlčenlivost o veškerých důvěrných informacích týkajících se druhé smluvní strany a používat důvěrné informace týkající se druhé smluvní strany pouze pro účely stanovené touto smlouvou, a to po dobu trvání této Smlouvy i 3 roky po skončení této smlouvy.
- 9.4. Porušením povinnosti neposkytovat důvěrné informace není poskytnutí důvěrných informací poradcům a auditorům příslušné smluvní strany a rovněž v případě, že jsou takové informace poskytovány třetím osobám na základě příslušných právních předpisů.
- 9.5. Smluvní strany sjednávají smluvní pokutu ve výši 50.000,- Kč za každý případ porušení povinnosti.

## **10. DOBA PLATNOSTI SMLOUVY**

- 10.1. Tato smlouva nabývá platnosti a účinnosti dnem jejího podpisu oběma smluvními stranami.
- 10.2. Tato smlouva se uzavírá na dobu neurčitou, počínaje prvním kalendářním dnem měsíce následujícího po předání a převzetí instalované SIM karty.

## **11. UKONČENÍ SMLOUVY**

- 11.1. Tuto smlouvu lze ze strany uživatele ukončit pouze v případě ukončení činnosti OZ, tedy po odpojení objektu od SCO PČR.
- 11.2. Smluvní strany jsou oprávněny ukončit tuto smlouvu odstoupením od smlouvy v případě podstatného porušení povinností vyplývajících ze smlouvy dle níže stanovených podmínek.
- 11.3. Za podstatné porušení povinností, které je důvodem k odstoupení od smlouvy, považují smluvní strany porušení následujících povinností či ujednání:
  - a) prodlení Poskytovatele s instalací SIM karty o více než 30 dní,
  - b) prodlení Uživatele s úhradou ceny za zajištění užívání SIM karty o více, než 30 dní,
  - c) porušení povinností Uživatele sjednaných v čl. 5.2. a/nebo 5.3. této smlouvy,
  - d) jiné závažné nebo opakované porušení smluvních podmínek Uživatelem, pokud přes písemnou výzvu Poskytovatele neodstraní následky takového porušení smlouvy v termínu nejpozději do 15 dnů ode dne doručení výzvy.
- 11.4. Odstoupení od smlouvy je účinné dnem doručení oznámení o odstoupení příslušné smluvní straně.
- 11.5. V případě předčasného ukončení smlouvy odstoupením od smlouvy se Uživatel zavazuje umožnit Poskytovateli odinstalovat SIM kartu z prostor jejího umístění a předat ji Poskytovateli ve stavu odpovídajícím obvyklému opotřebení.

## **12. ZÁVĚREČNÁ USTANOVENÍ**

- 12.1. Tato smlouva nesmí být postoupena bez předchozího písemného souhlasu druhé smluvní strany.
- 12.2. Smluvní strany se dohodly, že pokud tato smlouva ke své účinnosti vyžaduje uveřejnění v registru smluv podle zákona č. 340/2015 Sb., o registru smluv, v platném znění, zajistí Uživatel uveřejnění smlouvy v registru smluv nejpozději do 30 kalendářních dnů ode dne uzavření smlouvy, a to včetně všech případných dohod, kterými se tato smlouva doplňuje, mění, nahrazuje nebo ruší. Uveřejněním smlouvy dle tohoto článku se rozumí vložení elektronického obrazu textového obsahu smlouvy v otevřeném a strojově čitelném formátu a metadat podle § 5 odst. 5 zákona o registru smluv do registru smluv. Před zasláním provede Uživatel anonymizaci této smlouvy (včetně jejích příloh) v souladu se zákonem č. 110/2019 Sb., o zpracování osobních údajů a o změně některých zákonů, ve znění pozdějších předpisů. Anonymizaci vždy podléhají důvěrné informace, za které se považují veškeré informace, které jsou jako takové označeny, nebo jsou takového charakteru, že jejich vyjádření či zveřejnění může přivodit kterékoli smluvní straně újmu. Uživatel se zavazuje zaslat Poskytovateli potvrzení správce registru smluv o uveřejnění smlouvy bez zbytečného odkladu po jeho obdržení.



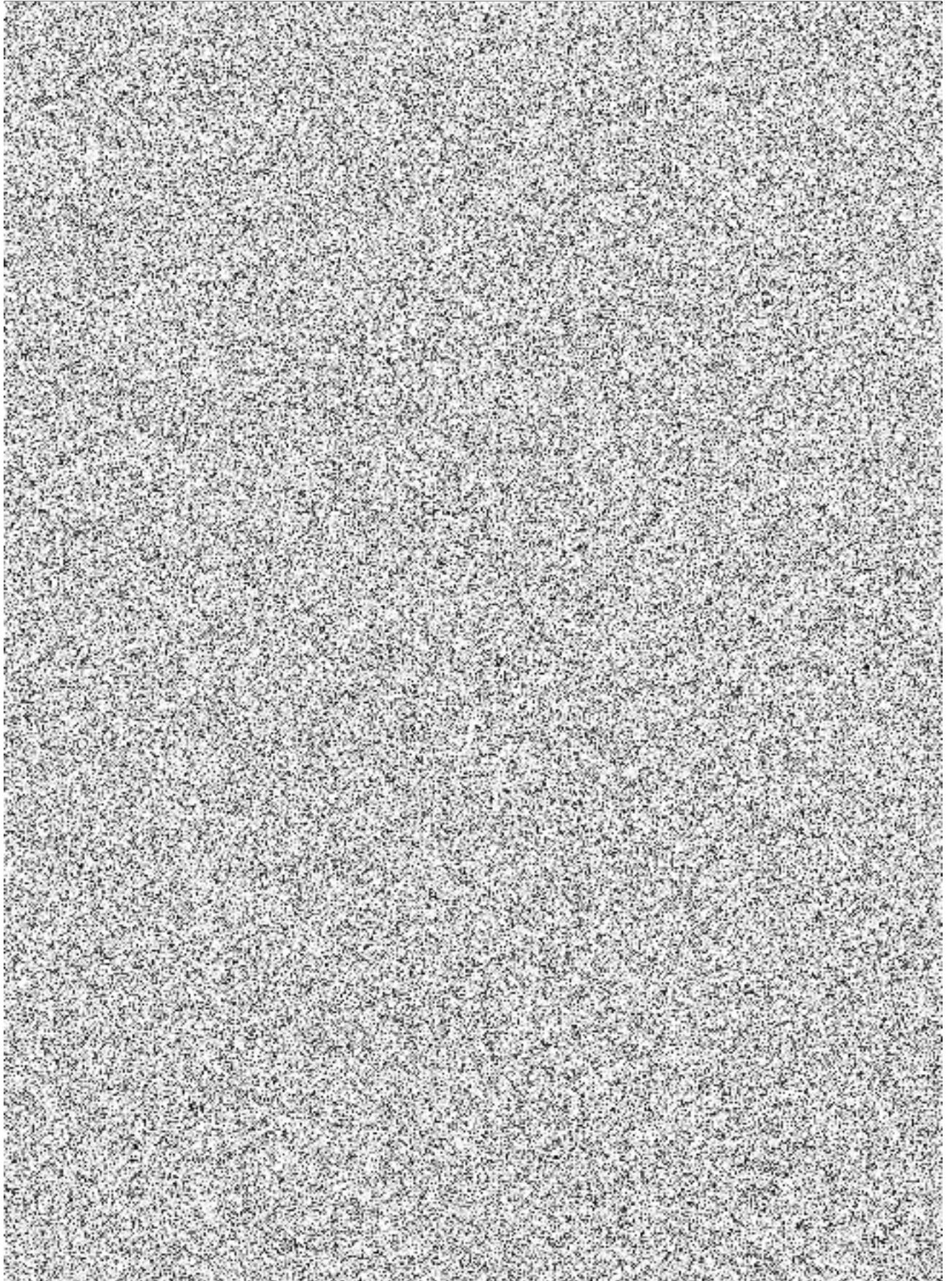



## Příloha č. 2 – Seznam adres objektů Uživatele

<b>Středisko</b>	<b>Adresa</b>
PMS Praha - ředitelství	Senovážné náměstí 995/1, Praha
PMS České Budějovice	Lannova tř. 117/63, České Budějovice
PMS Tábor	Roháčova 2614, Tábor
PMS Jindřichův Hradec	Na Hradbách 43/I., Jindřichův Hradec
PMS Sokolov	Jednoty 654, Sokolov
PMS Ústí nad Labem	Velká Hradební 484/2, Ústí nad Labem
PMS Děčín	Lázeňská 1268/12, Děčín 1
PMS Chomutov	Vikové-Kunětické 1968/2, Chomutov
PMS Most	Pionýrů 2921, Most
PMS Rumburk	Náměstí Lužické 387/2, Rumburk
PMS Louny	Pod Nemocnicí 2381, Louny
PMS Liberec	nám. Dr. E. Beneše 585/26, Liberec
PMS Semily	Bítouchovská 1, Semily
PMS Pelhřimov	Pražská 127, Pelhřimov
PMS Havlíčkův Brod	Smetanovo náměstí 279, Havlíčkův Brod
PMS Kroměříž	Riegrovo nám. 3228/22, Kroměříž
PMS Uherské Hradiště	Protzkarova 1180, Uherské Hradiště
PMS Zlín	Šedesátá 7015/7055, Zlín
PMS Vsetín	Mostecká 303, Vsetín
PMS Olomouc	Mozartova 110/4, Olomouc
PMS Ostrava	Tovární 985/18, Ostrava - Mariánské Hory a Hulváky
PMS Bruntál	Nádražní 20, Bruntál
PMS Frýdek-Místek	Politických obětí 128, Frýdek-Místek
PMS Opava	Olomoucká 9/8, Opava