

Česká republika nabyla vlastnické právo k převáděným pozemkům na základě knihovní vložky č. 826, knihovní vložky č. 1021, knihovní vložky č. 1320 a 1255, knihovní vložky č. 1378, knihovní vložky č. 321, výměru č. 35/51, hospodářské smlouvy č. 760/72,

Převáděné pozemky byly oceněny ve znaleckém posudku soudního znalce [REDAKCE], ze dne 14. 7. 2019, pod č.j. 105019, podle vyhl.č. 182/1988 Sb., ve znění vyhl.č. 316/1990 Sb., celkovou částkou 332 238,90 Kč (slovy: třístatřicetdvatisícedvěstětřicet osm korun českých devadesát haléřů).

ČI. II.

Nárok na bezúplatný převod pozemků z vlastnictví státu podle § 11a zákona o půdě vznikl:

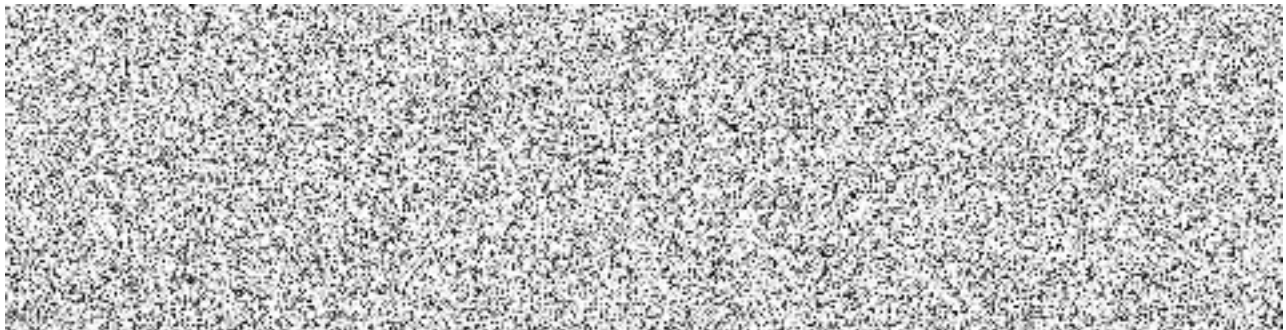

Z toho bude touto smlouvou vypořádáno 332 238,90 Kč.

ČI. III.

Převádějící převádí nabyvateli pozemky, uvedené v čl. I. této smlouvy, se všemi právy a povinnostmi a nabyvatel je do svého vlastnictví přijímá.

Nabyvatel prohlašuje, že jeho nárok, který má být touto smlouvou vypořádán, dosud vypořádán nebyl a že jej nepostoupil ani nepostoupí žádnému postupníkovi. Nepravdivé prohlášení a jednání učiněná nabyvatelem v rozporu s tímto prohlášením, činí tuto smlouvu neplatnou od samého počátku.

ČI. IV.

Obě smluvní strany shodně prohlašují, že jim nejsou známy žádné skutečnosti, které by uzavření smlouvy bránily. Nabyvatel dále prohlašuje, že je mu stav převáděných pozemků znám a tyto pozemky do svého vlastnictví přijímá. Nabyvatel bere na vědomí skutečnost, že převádějící nezajišťuje zpřístupnění a vytyčování hranic pozemků.

Nabyvatel bere na vědomí a je srozuměn s tím, že převáděný pozemek KÚ Libochovice - parc. č. 1124, je pronajat.

Uživací vztah k převáděnému pozemku je řešen nájemní smlouvou číslo 14N16/38, uzavřenou s [REDAKCE] jakožto nájemcem. S obsahem nájemní smlouvy byl nabyvatel seznámen před podpisem této smlouvy, což stvrzuje svým podpisem.

Nabyvatel bere na vědomí a je srozuměn s tím, že převáděný pozemek KÚ Libochovice - parc. č. 1404/2, je pronajat.

Uživací vztah k převáděnému pozemku je řešen nájemní smlouvou číslo 655N07/38, uzavřenou s [REDACTED] jakožto nájemcem. S obsahem nájemní smlouvy byl nabyvatel seznámen před podpisem této smlouvy, což stvrzuje svým podpisem.

Nabyvatel bere na vědomí a je srozuměn s tím, že převáděné pozemky KÚ Libochovice - parc. č. 1561/38, 1588, 1589, 1594/2, 1600 jsou pronajaty.

Uživací vztah k převáděným pozemkům je řešen nájemní smlouvou číslo 76N04/38, uzavřenou s [REDACTED] jakožto nájemcem. S obsahem nájemní smlouvy byl nabyvatel seznámen před podpisem této smlouvy, což stvrzuje svým podpisem.

Nabyvatel bere na vědomí a je srozuměn s tím, že převáděné pozemky KÚ Libochovice - parc. č. 1561/38, 1561/74, 1561/83, 1561/84, 1584/1, 1584/2, 1598/18, 1598/31 jsou pronajaty.

Uživací vztah k převáděným pozemkům je řešen nájemní smlouvou číslo 273N16/38, uzavřenou s [REDACTED] jakožto nájemcem. S obsahem nájemní smlouvy byl nabyvatel seznámen před podpisem této smlouvy, což stvrzuje svým podpisem.

Převáděné pozemky KÚ Libochovice - parc. č. 1124, 1404/2, 1561/38, 1561/74, 1561/83, 1561/84, 1584/1, 1584/2, 1588, 1589, 1594/2, 1598/18, 1598/31 a 1600 jsou součástí společenstevní honitby [REDACTED] na základě smlouvy č. 13M04/38 ze dne 3. 3. 2004, jejímž držitelem je HS Libochovice. Tyto pozemky jsou ve smyslu zákona č. 503/2012 Sb., o Státním pozemkovém úřadu, ve znění pozdějších předpisů, v režimu přičlenění.

Čl. V.

Smlouva je uzavřena dnem jejího podpisu oběma smluvními stranami. Účastníci smlouvy jsou touto smlouvou vázáni až do pravomocného rozhodnutí katastrálního úřadu o návrhu na povolení vkladu do katastru nemovitostí. Vlastnické právo k převáděným pozemkům přechází na nabyvatele vkladem do katastru nemovitostí.

Tato smlouva nabývá účinnosti dnem uveřejnění v Registru smluv dle zákona č.340-2015 Sb., o zvláštních podmínkách účinnosti některých smluv, uveřejňování těchto smluv a o registru smluv (zákon o registru smluv). Uveřejnění této smlouvy v souladu se zákonem o registru smluv zajistí převádějí.

SPÚ jako správce osobních údajů dle zákona č. 110/2019 Sb., o zpracování osobních údajů a platného nařízení (EU) 2016/679 (GDPR), tímto informuje ve smlouvě uvedený subjekt osobních údajů, že jeho údaje uvedené v této smlouvě zpracovává pro účely realizace, výkonu práv a povinností dle této smlouvy. Uvedený subjekt osobních údajů si je vědom svého práva přístupu ke svým osobním údajům, práva na opravu osobních údajů, jakož i dalších práv vyplývajících z výše uvedené legislativy. Smluvní strany se zavazují, že při správě a zpracování osobních údajů budou dále postupovat v souladu s aktuální platnou a účinnou legislativou. Postupy a opatření se SPÚ zavazuje dodržovat po celou dobu trvání skartační lhůty ve smyslu § 2 písm. s) zákona č. 499/2004 Sb. o archivnictví a spisové službě a o změně některých zákonů, ve znění pozdějších předpisů.

V souvislosti s realizací práv a povinností vyplývajících z této smlouvy bude mít nabyvatel přístup k osobním údajům fyzických osob, které jsou uvedeny ve smlouvě/smlouvách, které byly těmito osobami uzavřeny se Státním pozemkovým úřadem. Nabyvatel se zavazuje, že přijme veškerá technická a bezpečnostní opatření, v rámci nabyvatele s nimi budou seznámeni jen případní zaměstnanci a partneři nabyvatele a nabyvatel nezpřístupní tyto osobní údaje třetím osobám. Nabyvatel prohlašuje, že je oprávněn shromažďovat, používat, přenášet, ukládat nebo jiným způsobem zpracovávat informace předávané SPÚ, včetně osobních údajů, jak jsou definovány příslušnými právními předpisy.

Obě smluvní strany se zavazují, že budou postupovat v souladu se zákonem č. 110/2019 Sb., o zpracování osobních údajů, a platným nařízením Evropského parlamentu a Rady EU 2016/679 („GDPR“). Tyto postupy a opatření se smluvní strany zavazují dodržovat po celou dobu trvání skartační lhůty ve smyslu § 2 písm. s) zákona č. 499/2004 Sb. o archivnictví a spisové službě a o změně některých zákonů, ve znění pozdějších předpisů.

Čl. VI.

Návrh na povolení vkladu vlastnického práva do katastru nemovitostí na základě této smlouvy u příslušného katastrálního úřadu podává převádějí. Správní poplatky se dle ust. § 21a odst. 1 zákona o půdě a ust. § 8 odst. 1 zákona č. 634/2004 Sb., o správních poplatcích, nevyměňují.

Čl. VII.

Smluvní strany prohlašují, že tato smlouva je shodným a svobodným projevem jejich vůle a na důkaz toho připojují své podpisy.

V Litoměřicích dne 3. 9. 2020

.....
Česká republika – Státní pozemkový úřad
zástupce ředitele Krajského pozemkového úřadu
pro Ústecký kraj
Ing. Pavel Pojer
převádějí

.....
Hoser Miloš
nabyvatel

.....
Za věcnou a formální správnost odpovídá
zástupce vedoucí pobočky Litoměřice
Ing. Ivana Zdvořáková

Za správnost: Hamza

.....
podpis

Tato smlouva byla uveřejněna v Registru smluv, vedeném dle zákona č. 340/2015 Sb., o registru smluv.

datum registrace

ID smlouvy.....

ID verze.....

.....
registraci provedl: Hamza Lukáš

V Litoměřicích dne

ID čísla převáděných nemovitostí: 65816, 65798, 65787, 65781, 65780, 65779, 65776, 65775, 65773, 65772, 65771, 65766, 65759, 65758,

Datum tisku: 20. 8. 2020 Verze programu Restituce: 5.91