



## SMLOUVA O DÍLO

**„Revize, vytvoření, a obnova hraničních značení v přírodních památkách Hadce u Hrnčíř, Valcha a v přírodních rezervacích Káraný – Hrbáčkovy tůně a Luční potok“**

uzavřená podle § 2586 a násl. z. č. 89/2012 Sb., občanský zákoník, ve znění pozdějších předpisů

(dále jen „občanský zákoník“)

**evidenční číslo smlouvy: S-5443/OŽP/2020**

### 1. Objednatel:

Smluvně oprávněn jednat:

Bankovní spojení:

Číslo účtu:

IC:

(dále jen „objednatel“)

V technických věcech oprávněn jednat:

Středočeský kraj,

Zborovská 11,

150 21 Praha 5

Ing. Miloš Petera, náměstek hejtmanky pro  
oblast životního prostředí a zemědělství

PPF banka, a.s.

Evropská 2690/17, P.O. Box 177, 160 41

Praha 6

4440009090/6000

7089 1095

Ing. Josef K e ř k a, Ph.D.,  
vedoucí odboru ŽPaZ

pracovníci odboru ŽPaZ

Alena Světlíková

Klára Polesná

Kateřina Pokorná

### 2. Zhotovitel:

Smluvně oprávněn jednat:

Bankovní spojení:

Číslo účtu:

IC/DIČ:

(dále jen „zhotovitel“)

Kontaktní osoba zhotovitele:

V technických věcech oprávněn  
jednat:

Šamata s.r.o.



350 02 Poustka

Mgr. Jan Šamata, jednatel

ČSOB Cheb



Jan Šamata

Jan Šamata

## Článek 1

### Předmět smlouvy a rozsah plnění

- 1.1. Tato Smlouva je uzavírána mezi objednatelem a zhotovitelem na základě výsledků zadávacího řízení ze dne 17.7.2020 na veřejnou zakázku malého rozsahu s názvem „Revize, vytvoření a obnova hraničních značení v přírodních památkách Hadce u Hrnčír, Valcha a přírodních rezervací Káraný – Hrbáčkovy tůně, Luční potok“ (dále jen „veřejná zakázka“). Nabídka zhotovitele podaná v rámci zadávacího řízení na veřejnou zakázku (dále jen „nabídka“), byla vyhodnocena jako nejvýhodnější.
- 1.2. Zhotovitel se zavazuje provést dílo (specifikované v bodu 1.3. této smlouvy) řádně a včas na svůj náklad a nebezpečí, jménem objednatele a objednatel se zavazuje dílo převzít a zaplatit cenu.
- 1.3. Krajský úřad Středočeského kraje zajišťuje v souladu s ustanovením odst. 2 a 4 písm. l) § 77a zákona číslo 114/1992 Sb., o ochraně přírody a krajiny, ve znění pozdějších předpisů (dále jen „zákon č. 114/1992 Sb.“), péči o zvláště chráněná území: přírodní památku Hadce u Hrnčír, přírodní památku Valcha, přírodní rezervaci Káraný – Hrbáčkovy tůně a přírodní rezervaci Luční potok (dále též jen „ZCHÚ“). Předmětem zakázky je:
  - a. **PP Hadce u Hrnčír** – označení přírodní památky pruhovým značením, které bude provedeno podle § 42 odst. 4 a 5 zákona č. 114/1992 Sb., a podle ustanovení § 16 odst. 6, a § 17 odst. 3 vyhlášky č. 45/2018 Sb. Pruhové obvodové značení bude provedeno v délce 0,822 km. Hranice přírodní památky je vyznačena v mapové příloze. (Odpovědný referent Bc. Světlíková – [redacted])
  - b. **PP Valcha** – obnova pruhového značení přírodní památky, které bude provedeno podle § 42 odst. 4 a 5 zákona č. 114/1992 Sb., a podle ustanovení § 16 odst. 6, a § 17 odst. 3 vyhlášky č. 45/2018 Sb. Bude obnoveno pruhové obvodové značení v délce 1,195 km. Hranice přírodní památky je vyznačena v mapové příloze. (Odpovědný referent Bc. Světlíková – [redacted])
  - c. **PR Káraný – Hrbáčkovy tůně** – obnova pruhového značení a obnova označení přírodní rezervace a stejnojmenné evropsky významné lokality tabulemi, které bude provedeno podle § 42 odst. 4 a 5 a § 45c odst. 1 zákona č. 114/1992 Sb., a podle ustanovení § 16 odst. 5 a 7, a § 17 vyhlášky č. 45/2018 Sb., a odstranění stojanů poškozených či s neplatným označením. Celkově bude instalováno 10 nových stojanů s tabulemi, opraveno 25 stávajících stojanů (doplnění či výměny tabulí), odstraněno 5 stojanů a obnoveno pruhové obvodové značení v délce 26,93 km (vč. 30 dřevěných kůlů k obvodovému označení). Umístění stávajících stojanů s tabulemi navržených k opravě, nefunkčních stojanů k odstranění, místa instalace nových stojanů s tabulemi a průběh hranice ZCHÚ v rámci obvodového značení je znázorněno v mapové příloze. Dřevěné kůly budou použity v rámci provádění pruhového značení hranice ZCHÚ v úsecích, kde není možné umístit značení na objekty v terénu. Konkrétní umístění dřevěných kůlů bude zvoleno tak, aby bylo zajištěno pruhové označení hranice ZCHÚ v souladu s výše uvedenými právními předpisy, a je ponecháno na úvaze zhotovitele při provádění díla. (Odpovědný referent Ing. Polesná – [redacted])
  - d. **PR Luční potok** – označení přírodní rezervace pruhovým značením, které bude provedeno podle § 42 odst. 4 a 5 zákona č. 114/1992 Sb., a podle ustanovení § 16 odst. 6, a § 17 odst. 3 vyhlášky č. 45/2018 Sb. Pruhové obvodové značení bude provedeno v délce 3,2 km. Hranice přírodní památky je vyznačena v mapové příloze. (Odpovědný referent Bc. Pokorná – [redacted])

Pruhové značení bude provedeno v souladu s § 42 odst. 5 zákona č. 114/1992 Sb. a podle § 16 a 17 vyhlášky č. 45/2018 Sb. Pruhové značení musí být provedeno tak, aby odstup mezi jednotlivými značkami nepřekročil vzdálenost, při které by jedna značka od druhé nebyla při denním světle zřetelně viditelná. Pruhové značení bude umístěno na: stromech, stávajících sloupech, stožárech apod. (povrch musí být před nátěrem očištěn např. drátěným kartáčem); nebo na dřevěných kůlech vyrobených ze smrkové nebo modřínové kulatiny zbavené kůry a opatřených tlakovou impregnací, průměr min. 100 mm a délka 2000 mm; kůly budou opracované do špice a budou zatloukány, případně osazeny do otvorů vyhloubených zemním vrtákem, nebo zakopány do země s následným hutněním. Značení musí být prováděno pouze na suchý podklad.

Tabule bude umístěna na pevném stojanu tvořeném dřevěnou deskou se stříškou, dřevěným hranolem, ocelovým profilem a betonovou patkou. Pro umístění tabule na desce platí, že shora dolů bude umístěna tabule s malým státním znakem, tabulka s textem kategorie ZCHÚ, přičemž mezi jednotlivými tabulemi nesmí vzniknout mezera větší než 10 mm a jejich okraje budou rovnoběžné s okrajem desky.

Tabule bude připevněna samořeznými vrutí 3 x 20 mm s půlkulatou (ne zápustnou) hlavou, opatřenými podložkami s těsnicí gumou (z důvodu ochrany smaltu), na dřevěné desce o rozměrech 550 x 340 x 20 mm (v. x š. x tl.). Dřevěná deska bude zhotovena z hoblovaných prken (smrk, modřín) na sraz a bude opatřena jednoduchou dřevěnou pultovou stříškou o rozměrech minimálně 340 x 140 x 20 mm (d. x š. x tl.). Stříška bude skloněna směrem dozadu a bude upevněna tak, aby přesahovala min. 30 mm přes líc desky a zároveň 10 mm přes nosný hranol, jehož vrchol bude pro vytvoření potřebného sklonu šikmo seříznut o 30 mm.

Upevnění desky i stříšky k hranolu bude provedeno pomocí vrutí 5 x 50 mm se zápustnou hlavou. Deska a stříška budou vzájemně spojeny dvěma vrutí se zápustnou hlavou dl. 40 mm. Hranol, na němž bude upevněna deska z masivního dřeva (smrk, modřín, ne lepený), bude mít průřez 80 x 80 mm a délku 1800 mm.

Hranol bude upevněn dvěma svorníky o průměru 10 mm s podložkami k ocelovému válcovanému profilu tvaru L nebo U o hraně min. 60 mm, tloušťce stěny min. 4 mm a délce min. 750 mm. Přesah ocelového profilu a hranolu bude činit 200 mm, přičemž ocelový profil bude délkou min. 300 mm ukotven v zemi v patce z prostého betonu o pevnosti v tlaku min. 25 MPa. Vrchní část patky bude upravena tak, aby umožňovala odtok vody. Pata hranolu bude min. 50 mm nad povrchem. Rozměry patky budou přizpůsobeny kvalitě zeminy (méně únosné zeminy – větší patka, kamenité zeminy – menší patka, orientačně 0,015 m<sup>3</sup>).

Hranol, deska i stříška budou ošetřeny proti povětrnostním vlivům tlakovou impregnací a tmavě hnědým nebo bezbarvým transparentním lazurovacím nátěrem vhodným pro venkovní prostředí. Ocelový profil bude opatřen protikoročním nátěrem, a to pouze v části od betonové patky výše. Před nátěrem a montáží bude odstraněna případná povrchová koroze. Nátěry a impregnace všech prvků budou provedeny před konečnou montáží tak, aby celý povrch byl chráněn i před zatékající vodou. Veškerý spojovací materiál (s výjimkou hřebíků) bude buď nerezový, nebo ošetřený proti korozi zinkováním. Stojan bude umístěn na místě stávajícího stojanu.

Součástí díla jsou také práce v tomto článku nespecifikované, které však jsou nezbytné k řádnému provedení díla a o kterých zhotovitel vzhledem ke své kvalifikaci a zkušenostem měl nebo mohl vědět. Provedení těchto prací nemá vliv na sjednanou cenu díla.



Veškeré práce budou provedeny do 31. 10. 2020. Přílohou a nedílnou součástí této smlouvy je ilustrační foto stojanu.

- 1.4. Výroba smaltových tabulí není předmětem plnění dle této smlouvy. Budou zhotoviteli předány objednatelem v souladu s bodem 2.1. této smlouvy. Mapy s přesným umístěním jednotlivých stojanů s tabulemi budou zhotoviteli protokolárně předány nejpozději při předání ZCHÚ dle bodu 2.1. této smlouvy.

## Článek 2

### Doba plnění a způsob předání

- 2.1. Před prováděním prací dle bodu 1.3. této smlouvy objednatel předá ZCHÚ, v němž bude provedeno dílo, protokolárně v místě, které se zpravidla bude nacházet přímo v ZCHÚ, a v termínu dle vzájemné dohody smluvních stran. Pokud se smluvní strany nedohodnou, určí termín a místo jednostranně objednatel, přičemž takové určení je pro zhotovitele závazné. Současně s předáním ZCHÚ objednatel zkonkretizuje dílo dle místních podmínek a předá příslušné tabule dle bodu 1.3. této smlouvy zhotoviteli. Konkretizace či upřesnění díla bude zaznamenáno do protokolu.
- 2.2. Zhotovitel je povinen provést dílo (dokončit a předat objednateli) bez vad a nedodělků, kompletně tak, jak je ve smlouvě ujednáno a upřesněno při předání ZCHÚ (viz bod 2.1. této smlouvy), a to nejpozději do 31. 10. 2020.
- 2.3. **Zhotovitel oznámí písemně nebo e-mailem osobě objednatele oprávněné jednat v technických věcech ukončení veškerých prací na díle a připravenost předat dílo nejméně 10 dnů před termínem uvedeným v bodě 2.2. této smlouvy.**
- 2.4. Objednatel vyzve zhotovitele písemně nebo e-mailem k fyzickému předání díla s uvedením konkrétního data a místa převzetí díla. Datum a místo převzetí díla budou stanoveny po předchozí telefonické či e-mailové domluvě. Pokud se na termínu a místě smluvní strany nedohodnou, určí je jednostranně objednatel písemným sdělením zhotoviteli.
- 2.5. O předání a převzetí díla v termínu dle bodu 2.4. této smlouvy bude objednatelem a zhotovitelem sepsán protokol. Objednatel si vyhrazuje právo dílo nepřevzít, pokud bude vykazovat vady a nebude kompletní.
- 2.6. V případě zjištění skutečností majících podstatný vliv na provedení, předání a fakturování předmětu plnění (nepříznivé počasí, nedostatek finančních prostředků na úhradu ceny díla atd.), je každá z obou stran povinna o této skutečnosti informovat neprodleně písemně druhou stranu jakmile se o nich dozví. Vyžádá-li si vznik této skutečnosti změnu smlouvy, bude smlouva upravena písemným dodatkem.

## Článek 3

### Odměna za plnění, úhrada nákladů

- 3.1 Objednatel se zavazuje uhradit zhotoviteli za provedení díla dle uvedených požadavků cenu, která činí **119 725,21 Kč** bez DPH, tj. **144 867,50 Kč** včetně DPH v roce 2020. Cena díla za dobu trvání smlouvy činí: **119 725,21 Kč** bez DPH tj. **144 867,50 Kč** včetně DPH. Tato cena díla 144 867,50 Kč vč. DPH se rozumí v této smlouvě cenou celkovou cenou.

Tato sjednaná celková cena je konečná a maximální.

Položka	Jednotka	Počet jednotek	Cena v Kč za jednotku	Cena celkem v Kč včetně DPH
Hadce u Hrnčír pruhové obvodové značení	1 km	0,822	2 500	2 055
Valcha obnova pruhového obvodového značení	1 km	1,195	2 500	2 987,50
PR Káraný – Hrbáčkovy tůně – nové stojany	1 ks	10	2 700	27 000
PR Káraný – Hrbáčkovy tůně – oprava stávajících stojanů (doplnění výměna tabulí)	1 ks	25	900	22 500
PR Káraný – Hrbáčkovy tůně – odstranění nefunkčních stojanů	1 ks	5	600	3 000
PR Káraný – Hrbáčkovy tůně – obnova pruhového obvodového značení	1 km	26,93	2 500	67 325
PR Káraný – Hrbáčkovy tůně – obnova pruhového obvodového značení – kůly (výroba a instalace)	1 ks	30	400	12 000
PR Luční potok	1 km	3,2	2 500	8 000

- 3.2 Dohodnutá cena zahrnuje i veškeré náklady zhotovitele související s plněním předmětu smlouvy.

#### Článek 4

##### Platební podmínky a fakturace

- 4.1. Faktura na úhradu ceny **za dílo** podle bodu 3.1 této smlouvy bude vystavena a předána objednateli zhotovitelem současně s protokolárním převzetím díla objednatelem dle bodu 2.5. této smlouvy, nejpozději však do 14 dní ode dne podpisu protokolu o převzetí díla oběma smluvními stranami.
- 4.2. Faktura bude mít tyto minimální náležitosti: bude zpracována v tištěné podobě, bude obsahovat označení faktury a její číslo, název „**Revize, vytvoření a obnova hraničních značení v přírodních památkách Hadce u Hrnčír, Valcha a v přírodní rezervaci Káraný–Hrbáčkovy tůně**“, identifikační číslo a sídlo nebo místo podnikání zhotovitele, DPH, bankovní spojení, označení předmětu smlouvy, položkový rozpočet prací (cena za plošnou měrnou jednotku pro jednotlivé druhy prací) a vyfakturovanou částku a dále veškeré náležitosti daňového dokladu dle platných právních předpisů.
- 4.3. Faktura vystavená zhotovitelem je splatná do 30 dnů po jejím obdržení objednatelem.
- 4.4. Objednatel může fakturu vrátit do data její splatnosti, pokud bude obsahovat nesprávné nebo neúplné náležitosti či údaje; faktura v takovém případě pozbývá splatnosti.



## Článek 5

### Smluvní pokuta

- 5.1. Smluvní pokuta za prodlení zhotovitele s provedením díla v termínu dle bodu 2.2. této smlouvy je stanovena ve výši 0,2 % z celkové ceny za každý započatý den prodlení.
- 5.2. Smluvní pokuta za vady díla je stanovena ve výši 0,1 % z celkové ceny díla za každý započatý den prodlení v případě, že zhotovitel neodstraní vytčenou vadu díla v termínu stanoveném v písemné výzvě objednatele k jejich odstranění. Objednatel stanoví zhotoviteli v písemné výzvě k odstranění vad lhůtu v délce nejméně 2 dny ode dne doručení výzvy zhotoviteli.
- 5.3. Úhradou kterékoliv smluvní pokuty dle této smlouvy zhotovitelem není dotčeno právo objednatele na úhradu škody vzniklé v souvislosti s porušením závazku zhotovitele, za který je smluvní pokuta stanovena.
- 5.4. Objednatel je oprávněn pozastavit úhradu kterékoliv platby ve prospěch zhotovitele, pokud je zhotovitel v prodlení s plněním jakéhokoliv závazku vůči objednateli a provést zápočet svých pohledávek za zhotovitelem vůči pohledávkám zhotovitele za objednatelem.
- 5.5. V případě odstoupení od smlouvy objednatelem z důvodu podstatného porušení smluvních povinností zhotovitelem je zhotovitel povinen zaplatit smluvní pokutu ve výši 35 % z celkové ceny.

## Článek 6

### Ostatní ujednání

- 6.1. Zhotovitel poskytuje objednateli na provedené dílo záruku v délce 2 let, která počíná běžet dnem protokolárního předání a převzetí díla. Záruka se vztahuje na veškeré vady a nedodělky díla, které se projeví u díla během záruční doby.
- 6.2. Smluvní strany mohou smlouvu ukončit písemnou dohodou.
- 6.3. Objednatel je oprávněn odstoupit od smlouvy v případě podstatného porušení smluvních povinností zhotovitelem. Za podstatné porušení smluvních povinností zhotovitelem považují smluvní strany zejména případ, kdy zhotovitel i přes upozornění objednatele nezačíná provádění díla, i když tomu nebrání žádné vnější vlivy a dále nedodržení termínů určených zhotoviteli touto smlouvou nebo určených objednatelem na základě některého ustanovení této smlouvy.
- 6.4. Objednatel se zavazuje spolupracovat se zhotovitelem v rozsahu nutném k plnění předmětu smlouvy a poskytnout zhotoviteli podklady potřebné k plnění předmětu smlouvy.
- 6.5. Zhotovitel se zavazuje provést dílo v souladu s právními předpisy, příslušnými technickými normami a bezpečnostními předpisy.
- 6.6. Zhotovitel odpovídá za případné škody způsobené vlastní činností při plnění předmětu plnění.
- 6.7. Smluvní strany na sebe přebírají nebezpečí změny okolností v souvislosti s právy a povinnostmi smluvních stran vzniklými na základě této smlouvy. Smluvní strany vylučují uplatnění ustanovení § 1765 odst. 1 a § 1766 občanského zákoníku na svůj smluvní vztah založený touto smlouvou.

## Článek 7

### Závěrečná ustanovení

- 7.1. Práva a povinnosti smluvních stran neupravené touto smlouvou se řídí příslušnými ustanoveními občanského zákoníku.
- 7.2. Veškeré změny této smlouvy mohou být prováděny pouze písemnými a číslovanými dodatky ke smlouvě.
- 7.3. Tato smlouva byla vyhotovena ve čtyřech stejnopisech, zhotovitel obdrží jeden a objednatel tři stejnopisy.
- 7.4. Písemnosti mezi stranami této smlouvy, s jejichž obsahem je spojen vznik, změna nebo zánik práv a povinností upravených touto smlouvou se doručují prostřednictvím datové schránky nebo poštovní přepravou do vlastních rukou na adresy smluvních stran uvedené v úvodu této smlouvy. Povinnost smluvní strany doručit písemnost do vlastních rukou druhé smluvní straně je splněna při doručování prostřednictvím České pošty, s. p. (dále jen „pošta“), jakmile pošta písemnost adresátovi doručí. Účinky doručení nastanou i tehdy, jestliže pošta písemnost zaslanou druhé smluvní straně na adresu uvedenou v úvodu této smlouvy vrátí odesílateli jako nedoručitelnou.
- 7.5. Tato smlouva nabývá platnosti dnem jejího podpisu oběma smluvními stranami a účinnosti dnem jejího zveřejnění v registru smluv případně dnem jejího podpisu oběma smluvními stranami, nepřesáhne-li celková cena díla bez DPH částku 50.000,- Kč.
- 7.6. Smluvní strany prohlašují, že tato smlouva byla sepsána na podkladě jejich pravé a svobodné vůle, nikoliv v tísní či za jinak nápadně nevýhodných podmínek, přičemž si obě strany tuto smlouvu před jejím podpisem pozorně přečetly a je jim srozumitelná ve všech ustanoveních a jejich důsledcích, na důkaz čehož opatřují smlouvu svými podpisy.
- 7.7. Tato smlouva se uzavírá mezi objednatelem a zhotovitelem na základě usnesení Rady Středočeského kraje číslo 006-05/2020/RK ze dne 10. 2. 2020 a usnesení Rady Středočeského kraje číslo 007-17/2020/RK ze dne 27.4.2020.

V ..... dne 31 - 08 - 2020

  
za objednatele  
Ing. Miloš Petera

Náměstek hejtmanky pro oblast životního  
prostředí a zemědělství

V <sup>CB</sup> ..... dne 18. 8. 2020

  
za zhotovitele

Jan Šamata  
jednatel



## Příloha č. 1: Přírodní památka Hadce u Hrnčič

Středočeský kraj Mapa hranice PP Hadce u Hrnčič k pruhovému obvodovému značení



Datum: 08.06.2020

Autor: © KÚSK GIS

Popis: © KÚSK

— hranice PP (provedení pruhového značení)

— hranice ochranného pásma PP

Copyright © Středočeský kraj

## Přírodní památka Valcha

Středočeský kraj Mapa hranice PP Valcha k obnově pruhového obvodovému značení



Datum: 08.06.2020

Autor: © KÚSK GIS

Popis: © KÚSK

— hranice PP (provedení obnovy pruhového značení)

— hranice ochranného pásma PP

Copyright © Středočeský kraj



## PR Káraný - Hrbáčkovy tůně

– kompletní obnova pruhového a tabulového značení, odstranění nefunkčních stojanů

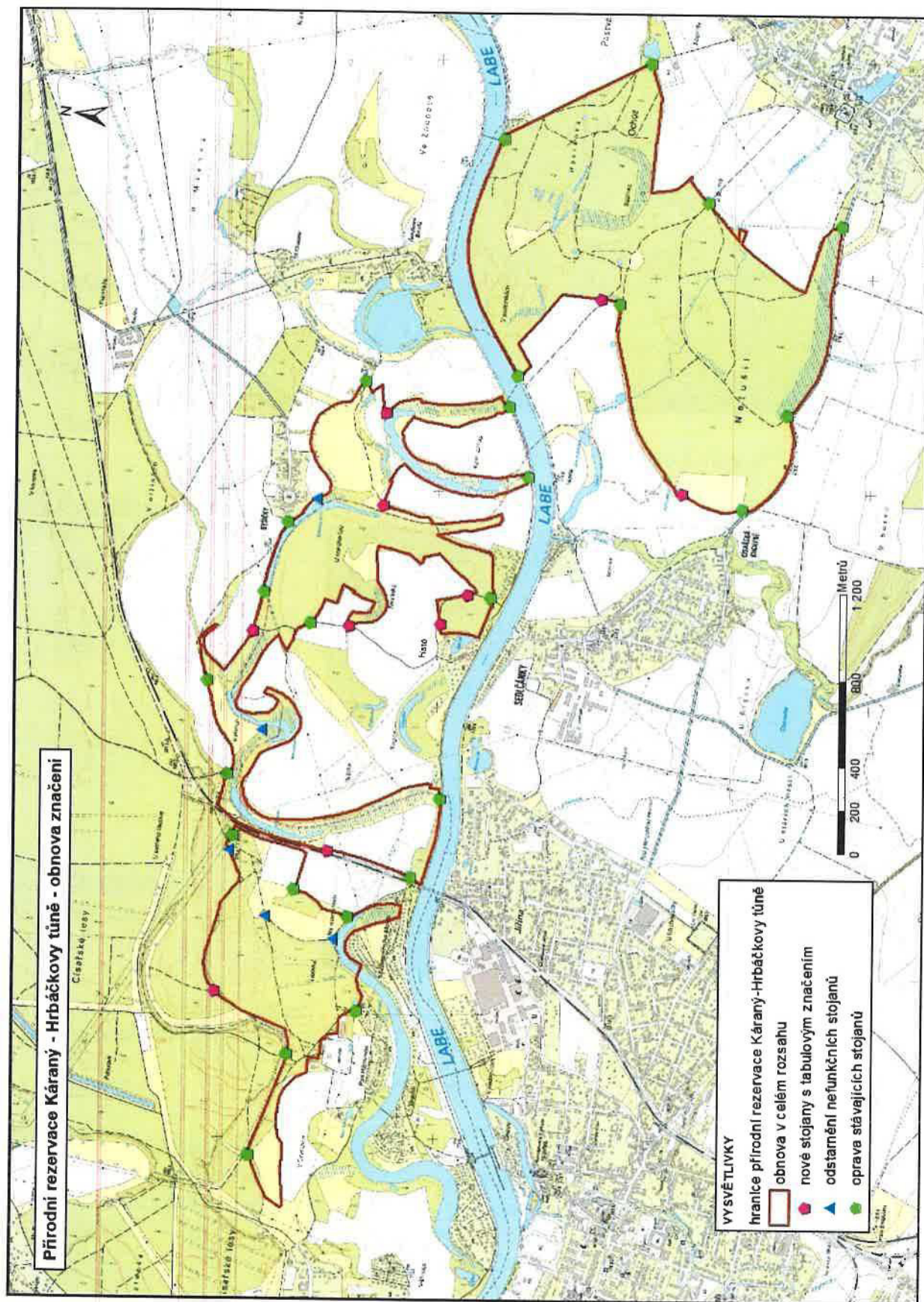



## Přírodní rezervace Luční potok

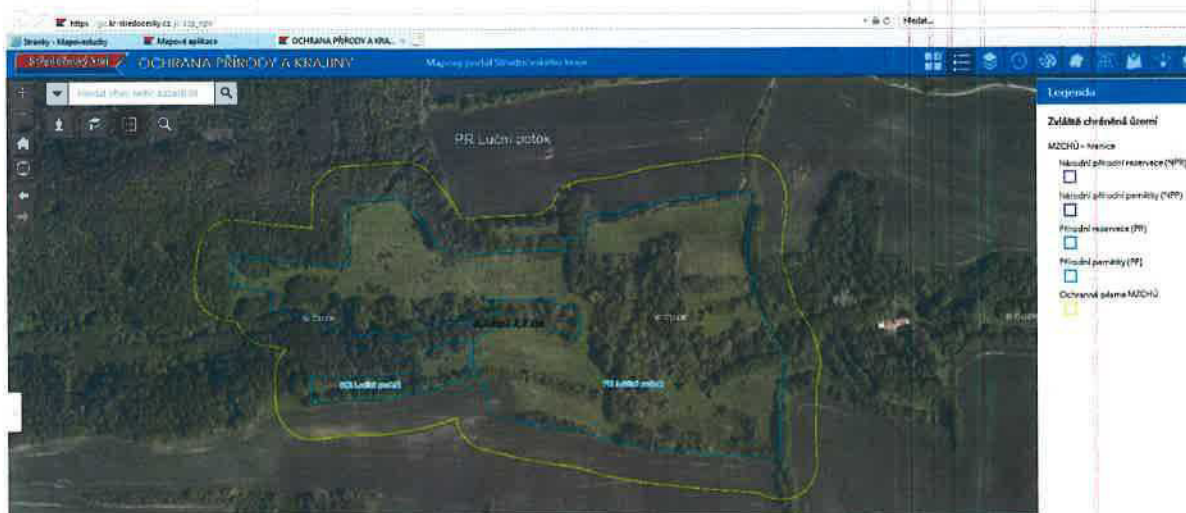

Příloha č. 2: Ilustrační foto stojanu

