

číslo smlouvy: 8390/2020

Účastníci

1. **Městská část Praha 17**
se sídlem **Žalanského čp. 291/12b, Praha 17 - Řepy, PSČ 16302, IČ: 00231223**
bank. spojení: ČSOB Praha 1, č.úctu: 400 890 903/0300
zastoupená na základě Příkazní smlouvy č. 2013/0313 ze dne 3. prosince 2013
OPTIMIS, spol. s r.o.,
se sídlem **Bendova čp. 1121/5, 163 00 Praha 17 – Řepy, IČ: 63982412**
zastoupená jednatelem panem Pavlem Maxou (dále jen „správce“)

dále jen „pronajímatel“

a

2. **ORTOPEDIE ŠTASTNÝ s.r.o., IČ:01391003**
sídlo: **Žalanského 1399/59a, Řepy, 163 00 Praha 6**
jednatel: **Doc. MUDr. Eduard Šťastný, Robousy 226, 506 01 Jičín**

dále jen „nájemce“

uzavírají dnešního dne podle § 2302 an. zákona č. 89/2012 Sb., občanský zákoník, tuto

smlouvu o nájmu prostoru sloužícího k podnikání

Čl. I.

Předmět smlouvy

1. Hlavní město Praha je výlučným vlastníkem prostoru č.313 v domě č.p. 1114, Žufanova ul. v Praze 6 - Řepích. Tento prostor byl Statutem hlavního města Prahy svěřen Městské části Praha 17, která je oprávněna nakládat s ním způsobem uvedeným v této smlouvě.
2. Předmětem smlouvy je nájem prostoru sloužícího k podnikání specifikovaného v bodu 1 (dále jen „prostor“ a s ním spojené poskytování služeb.
3. O předání a převzetí prostoru se sepíše předávací protokol. Obsahem předávajícího protokolu je i jmenovitý seznam movitých věcí ve vlastnictví pronajímatele, pokud se nacházejí v předmětu nájmu na základě této nájemní smlouvy.

Čl. II.

Specifikace předmětu nájmu a účel nájmu

1. Pronajímatel v domě uvedeném v čl. I. této smlouvy přenechává nájemci k užívání dále uvedený prostor.
2. Specifikace prostoru:
druh: ordinace zubaře
podlaží: sedmé
počet místností: 10
celková výměra: 90,11 m²

3. Prostor se pronajímá za účelem: provozování zdravotnického zařízení ambulantní péče v oboru ortopedie, traumatologie a fyzioterapie pohybového aparátu
4. Prostor je kolaudován jako: ordinace zubního lékaře
27.6.2011, S-ÚMČP17 012838/2011/3)

Čl. III. Doba nájmu

Smlouva o nájmu se uzavírá **na dobu neurčitou**, počínaje dnem **15. září 2020**.

Čl. IV.

Nájemné a úhrada za služby poskytovaná s nájmem, podmínky splatnosti

1. Nájemné se sjednává ve výši: [redacted] - Kč /m²/rok

Nájemné

ročně 135.168,- Kč

měsíčně 11.264,- Kč

2. Úhrada za služby se sjednává měsíčně zálohově takto:

Poskytované služby

záloha za vodné, stočné [redacted], -Kč

záloha za ÚT [redacted], -Kč

záloha za TUV [redacted], -Kč

záloha úklid [redacted], -Kč

záloha výtah [redacted], -Kč

záloha společná elektřina [redacted], -Kč

Celkem za poskytovaná plnění

3. Celková měsíční úhrada za nájem a služby činí:

Nájem 11.264,-Kč

Služby 2.470,-Kč

Celkem měsíčně 13.734,-Kč

4. Nájemce si bude sám zajišťovat následující dodávky nebo služby:

- **zajištění dodávky elektrické energie prostřednictvím osazeného vlastního elektroměru**

5. Pronajímatel bude zajišťovat prostřednictvím správce objektu servis a opravy hasicích přístrojů, hydrantů, náklady s tím spojené budou přeúčtovány jednou ročně nájemci v rámci ročního zúčtování služeb.
6. Pronajímatel bude zajišťovat odvoz a likvidaci směsného odpadu, náklady s tím spojené budou přeúčtovány nájemci formou záloh.

7. Pronajímatel bude nájemci zajišťovat na vlastní náklady čištění výkladů od grafity.

8. Úhrada měsíčního nájemného a služeb dle bodu 3. tohoto článku smlouvy je splatná nejpozději poslední den příslušného měsíce a to na účet pronajímatele vedený u ČSOB Praha 1, č. účtu: 400 890 903/0300 pod variabilním symbolem: [redacted]

9. Při prodlení nájemce s placením úhrad za nájem a za poskytované služby je nájemce povinen uhradit pronajímateli úroky z prodlení. Výši úroku z prodlení stanoví právní předpis.
10. Výši záloh za služby dle bodu 3. tohoto článku může pronajímatel upravit podle skutečných nákladů a cenových vlivů, což bude řešeno změnou výpočtového listu, který se stane novou přílohou této smlouvy. Pronajímatel jedenkrát ročně provede vyúčtování zálohových plateb služeb. Přeplatky a nedoplatky vyplývající ze zúčtování úhrad za služby jsou splatné podle příslušných předpisů. Námitky k vyúčtování musí nájemce uplatnit písemně pronajímateli ve stanovené lhůtě.
11. Účastníci této smlouvy se dohodli, že pronajímatel může výši nájemného počínaje od 1. července roku následujícího po podpisu této nájemní smlouvy každoročně upravovat o částku až do výše odpovídající roční míře inflace oficiálně vykázané ČSÚ za předešlý kalendářní rok.

Čl. V.

Práva a povinnosti smluvních stran

1. Nájemce je povinen:

- a) protokolárně převzít prostor ke dni zahájení nájmu podle této smlouvy, nejpozději však do 30 dnů ode dne podpisu této smlouvy,
- b) udržovat převzatý prostor ve stavu způsobilém k užívání po celou dobu platnosti této smlouvy a provádět vlastním nákladem jejich běžnou údržbu. Nájemce zároveň potvrzuje převzetí tohoto prostoru bez jakýchkoliv nároků vůči pronajímateli a bere na vědomí shora uvedený (čl. II. odst. 4) kolaudační účel. V případě, že nájemní smlouva bude uzavřena s tím, že nájemce bude prostor užívat za jiným účelem, než který je dán kolaudací, zajistí na své náklady vše potřebné k tomu, aby prostor užíval v souladu se stavebním zákonem a ostatními právními a jinými předpisy. Pronajímatel nenese žádnou odpovědnost za zajištění výše uvedeného, veškerá rizika s tím spojená nese nájemce.
- c) užívat prostor v souladu s touto smlouvou a k účelu stanoveného v čl. II. odst. 3 této smlouvy,
- d) dodržovat bezpečnostní a protipožární předpisy v objektu,
- e) dodržovat provozní dobu v rozsahu nejvýše od 6.00 hodin do 20.00 hodin,
- f) umožnit pronajímateli v nezbytně nutném rozsahu vstup do jím užívaných prostor, zejména za účelem zjištění stavu a užívání v souladu s touto smlouvou, pro přístup k vnitřním instalacím za účelem revize hasicích přístrojů a hydrantů, odečtu a instalace měřicí techniky (vodoměrů a IRTN) a to zpravidla - mimo případů nutné potřeby vstupu zejména při havarijních situacích - po předchozím oznámení potřeby vstupu písemně nebo ústně alespoň jeden den předem,
- g) zamezit nežádoucí manipulaci s rozvody STA,
- h) zamezit odstranění či poškození pásky se značením sloužícím osobám s omezenou schopností orientace z prosklených ploch (stěn a dveří) prostoru,
- i) stavební a stavebnětechnické úpravy provádět jen po předchozím písemném souhlasu pronajímatele a to na základě písemné žádosti včetně specifikace těchto úprav. Tuto žádost podá prostřednictvím správcovské firmy pronajímateli,
- j) zajišťovat na svoje náklady drobné opravy a běžnou údržbu pronajatého prostoru,
- k) oznámit pronajímateli prostřednictvím správcovské firmy bez zbytečného odkladu všechny závady, které podstatně brání řádnému užívání pronajatého prostoru,
- l) nahradit škodu, kterou přímo nebo v souvislosti s užíváním prostoru způsobil pronajímateli nebo třetím osobám,
- m) oznamovat pronajímateli bez zbytečného odkladu všechny změny svého zápisu v obchodním rejstříku nebo změnu živnostenského oprávnění či v jiném veřejném seznamu,
- n) ukládat směsný odpad do společného kontejneru umístěného na stanovišti kontejnerů pro dům čp. 1114.
- o) řešit likvidaci nájemcem vyprodukovaného odpadu, který musí být likvidován separátně, v souladu s platnými předpisy a v případě, že bude docházet ke vzniku takového odpadu, předat správcovské firmě kopii uzavřené smlouvy jménem uživatele na odvoz odpadu.

2. Nájemce není oprávněn přenechat předmět nájmu ani jeho část do podnájmu třetí osobě bez předchozího písemného souhlasu pronajímatele.
3. Nájemce je oprávněn umístit na domě, v němž se nachází pronajatý prostor, označení svojí provozovny a reklamu, avšak pouze v souladu s pravidly, která budou určena architektem, a po odsouhlasení místa a vzhledu reklamy pronajímatelem (resp. správcem domu).
4. Nájemce souhlasí s tím, že pokud nevyklidí prostor ani do patnácti kalendářních dnů po skončení nájmu, je pronajímatel oprávněn vyklidit tento prostor na náklady nájemce, veškeré movitosti nájemce, které se nacházejí v předmětu nájmu, uložit do náhradních skladových prostor a vyúčtovat nájemci náklady s tím spojené, tj. zejména dopravné a skladné.
5. Pronajímatel je povinen:
 - a) odevzdat nájemci prostor sloužící k podnikání ke dni zahájení nájmu podle této smlouvy,
 - b) zabezpečovat řádné služby, jejichž poskytování je s užíváním prostoru spojeno a je zakotveno v této smlouvě.
6. Pronajímatel neodpovídá za jakékoliv jiné škody, zejména ne za škody na vnesených věcech, a na ostatních zařízeních daného prostoru a není povinen uzavírat v tomto smyslu žádné pojistné smlouvy. Řádné pojištění odpovědnosti nájemce za způsobené škody a za škody na jeho věcech umístěných v předmětu nájmu je věcí nájemce.

Čl. VI. Skončení nájmu

1. Pro skončení nájmu platí příslušná ustanovení zákona č. 89/2012 Sb., občanský zákoník.
2. Dále se smluvní strany dohodly, že pronajímatel i nájemce jsou oprávněni vypovědět tuto smlouvu ve zkrácené výpovědní lhůtě čtrnácti kalendářních dnů počítané od doručení písemné výpovědi s udáním důvodu, poruší-li jedna ze smluvních stran své povinnosti vyplývající z této smlouvy zvláště hrubým způsobem. Za tyto případy se považuje zejména když:
 - a) nájemce neuhradí včas a v plné výši nájemné a úhradu za služby, příp. vyúčtování zálohových plateb dle čl. IV smlouvy,
 - b) nájemce poruší své povinnosti stanovené v čl. V odst. 1 písm. a), b), c) a odst. 2 smlouvy,
 - c) nájemce neskončí stavební úpravy ve lhůtě stanovené v čl. VII odst. 2 smlouvy,
 - d) nájemci bylo odebráno živnostenské oprávnění k provozování činnosti vyplývající z této smlouvy nebo sídlo či místo podnikání nájemce bylo přesunuto za hranice České republiky,
 - e) na nájemce byl prohlášen konkurs,
 - f) nájemce nesplnil svou povinnost vyplývající ze zákona nebo z této smlouvy ani po marné písemné výzvě zasláné pronajímatelem,
 - g) pronajímatel poruší své povinnosti stanovené v čl. V odst. 5 písm. a), b) smlouvy.
3. Pronajímatel prostřednictvím správcovské firmy po skončení nájmu převezme prostor a sepíše s nájemcem předávací protokol.
4. Svévolné opuštění předmětu nájmu ze strany nájemce nebo jeho předání např. jen odevzdáním klíčů bez předchozí prohlídky předmětu nájmu a podpisu předávacího protokolu nemá účinky předání a nájemce je povinen nadále hradit nájemné a úhradu za poskytované služby.
5. Při skončení nájmu prostoru se nájemce zavazuje prostor předat ve stavu, v jakém jej převzal, s přihlédnutím k obvyklému opotřebení, případně s odborně provedenými, a tam, kde to vyžaduje stavební zákon, i zkolaudovanými úpravami, k nimž měl prokazatelný souhlas vlastníka prostoru. Drobné opravy a náklady spojené s běžnou údržbou prostoru, jejichž potřeba vznikla do doby skončení nájmu, zajistí nájemce nejpozději k termínu předání prostoru. Pokud tak nájemce neučiní, zajistí potřebné opravy a

běžnou údržbu pronajímatelem správce na náklad nájemce. Nájemce se vzdává nároků nároku na úhradu za případné zhodnocení nemovitosti. To platí, pokud se nájemce s pronajímatelem do dne skončení nájmu písemně nedohodnou jinak.

Čl. VII. Zvláštní ujednání

1. Nájemce je povinen podle pokynů pronajímatele na vlastní náklady zajistit stavební úpravy pronajatého prostoru tak, aby tento prostor byl stavebně určený k provozování činnosti stanovené v čl. II. této smlouvy. Během stavebních prací, ke kterým je třeba elektrická energie nebo voda, nesmí pro stavební práce používat elektrickou energii a vodu ze společných prostor domu.
2. Stavebními úpravami nesmí nájemce obtěžovat ostatní uživatele v domě nadměrným hlukem, prachem, výpary a musí dodržovat noční klid a příslušné právní předpisy. Pokud nájemce neskončí stavební úpravy do 60 dnů od podepsání této smlouvy, je pronajímatel oprávněn tuto smlouvu vypovědět v souladu s čl. VI odst. 2 smlouvy, pokud se smluvní strany nedohodnou jinak
3. Pokud to vyžaduje způsob užívání pronajatého prostoru nájemcem, je jeho povinností dále zajistit souhlas MěHS pro Prahu 17 a HZS, včetně případné rekolaudace z odboru výstavby Úřadu Městské části Praha 17.
4. Nájemce není oprávněn umísťovat reklamy a vývěsní štíty bez písemného souhlasu pronajímatele a případného posouzení Odboru životního prostředí a dopravy Úřadu Městské části Praha 17.
5. Ve všech věcech týkajících se práv a povinností pronajímatele je nájemce povinen se obracet na správce domu uvedeného v záhlaví této smlouvy.
6. Pronajímatel a nájemce se dohodli na smluvní pokutě, a to v případě porušení čl. V odst. 1 písm. b), c) ve výši 5.000,- Kč a ve výši 1.000,-Kč za každý den nepředání prostoru po skončení nájmu. Touto smluvní pokutou není dotčeno právo na náhradu škody, které by vzniklo v příčinné souvislosti s touto smlouvou.
7. Nájemce je povinen oznámit nejpozději do patnácti kalendářních dnů pronajímateli, resp. správci domu, veškeré změny důležitých skutečností (zejména změnu bydliště nebo sídla, bankovního účtu, statutárních orgánů, předmětu podnikání, ztrátu živnostenského oprávnění, prohlášení konkursu apod.), které mohou ovlivnit úkony směřující ke změně práv a povinností stran této smlouvy. Nájemce se nemůže dovolávat neplatnosti úkonu pronajímatele v případě porušení této oznamovací povinnosti.
8. Veškeré zásilky bude pronajímatel doručovat na adresu nájemce uvedenou v záhlaví této smlouvy, neuvedli nájemce odlišnou adresu pro doručování písemností.
9. Smluvní strany výslovně souhlasí s tím, aby tato smlouva byla uvedena v Centrální evidenci smluv (CES) vedené hl. m. Prahou, která je veřejně přístupná a která obsahuje údaje o smluvních stranách, předmětu smlouvy, číselné označení této smlouvy a datum jejího podpisu.
10. Smluvní strany prohlašují, že skutečnosti uvedené v této smlouvě nepovažují za obchodní tajemství ve smyslu § 504 občanského zákoníku a udělují svolení k jejich užití a zveřejnění bez stanovení jakýchkoli dalších podmínek.
11. Nájemce je povinen nejpozději do předání nebytového prostoru složit na účet číslo: XXXXXXXXXX pod variabilním symbolem XXXXXXXXXX částku 22.528,-Kč (slovy: dvacetdvatisícpětsedvacetosmkorunčeských) jako jistotu ve výši dvojnásobku měsíčního nájemného.

Vztahy mezi účastníky týkající se složení této částky a nakládání s ní se řídí ustanovením § 2254 občanského zákoníku.

Čl. VIII. Závěrečná ustanovení

1. Pokud není v této smlouvě stanoveno jinak, řídí se vztahy mezi smluvními stranami výslovně neupravené touto smlouvou zákonem č. 89/2012 Sb., občanským zákoníkem, jakož i ostatními souvisejícími právními předpisy.
2. Tuto smlouvu lze měnit a doplňovat pouze písemnými dodatky podepsanými oprávněnými zástupci smluvních stran.
3. Tato smlouva je sepsána ve třech vyhotoveních. Správce, nájemce a pronajímatel obdrží po jednom vyhotovení.
4. Svým níže uvedeným vlastnoručním podpisem nájemce stvrzuje, že se seznámil se stavem pronajatého prostoru, a prohlašuje, že prostor je způsobilý a vhodný pro plnění účelu, pro které byl pronajat podle této smlouvy.
5. Přílohou této smlouvy je:
č. 1. Půdorys prostoru
č. 2. Výpočtový list
6. Podle ustanovení § 43 odst. 1 zákona č. 131/2000 Sb., o hlavním městě Praze, ve znění pozdějších předpisů, se konstatuje, že uzavření této smlouvy schválila Rada městské části Praha 17 na svém 52. zasedání dne 25.7.2020, usnesením č. 215/2020.
7. Podle ustanovení § 43 odst. 1 zákona č. 131/2000 Sb., o hlavním městě Praze, ve znění pozdějších předpisů, se konstatuje, že záměr uzavřít tuto smlouvu byl zveřejněn na úřední desce Městské části Praha 17 dne 29.5.2020 a z úřední desky sejmut dne 29.6.2020; v téže době byl rovněž zveřejněn způsobem umožňujícím dálkový přístup na internetové stránce městské části.

V Praze dne 13.8.2020

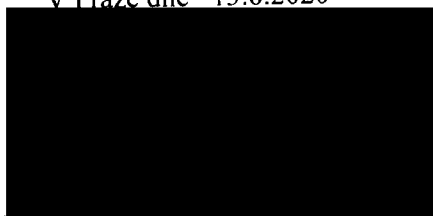

OPTIMIS spol. s r.o.
Pavel M a x a
jednatel

V Praze dne 13.8.2020



Doc. MUDr. Eduard Š t ě a s t n ý

Vypracovala:



Výpočtový list platný od 09.2020

Uživatel	
Jméno	ORTOPEDIE ŠTASTNÝ s.r.o.
IČO	01391003
DIČ	
Plátce DPH	Ne
Email	
Mobil	

Bankovní spojení pronajímatele	400890903/0300
Variabilní symbol	Adresa prostoru
Nebytový prostor zdravotní středisko	ŽUFANOVA 1114/1
Číslo prostoru 313	163 00 PRAHA 17
Smlouva 8390/2020	Platnost smlouvy Od 15.09.2020 na dobu neurčitou
Splatnost 30.09.2020	Podání výpovědi
Doba placení Měsíční	Penalizace Sankce dle NOZ (n.v.351/2013)
Druh vztahu Nájemce	Počet osob 2
Výpočet nájemného Dohodnutá sazba za m2 (prostor)	Roční sazba za m2 1 500,00
Plocha pro náj. 90,11 m2	Roční nájemné 135 165,00 Kč
Topení dálkové	Směrné číslo (120/2011) 56
Podlaží 7	Výtah A
Tech. stav	Počet místností 10

Výměr úhrad za užívání nebytového prostoru (služeb)

Položka	Částka Kč	Výpočet	Os.	Platba
Nájemné	00	V Dohoda za m2(-KP)		Platební příkaz
Vodné stočné	00	S Stanoveno		Platební příkaz
Teplo	00	S Stanoveno		Platební příkaz
Teplá voda	00	S Dohoda za osobu	2	Platební příkaz
Úklid	00	S Dohoda za osobu	2	Platební příkaz
Výtah	00	S Dohoda za osobu	2	Platební příkaz
Společná elektřina	00	S Dohoda za osobu	2	Platební příkaz
<i>Nájemné celkem</i>	<i>6 007,00</i>			
<i>Služby celkem</i>	<i>1 318,00</i>			
<i>Měsíční předpis celkem</i>	<i>7 325,00</i>			
Platební příkaz	7 325,00			

Nájemné je splatné v termínu a způsobem dle ujednání nájemní smlouvy. Při platbě na účet vždy uvádějte variabilní symbol prostoru! V případě pozdní platby bude účtován sankční poplatek "Sankce dle NOZ (n.v.351/2013)" dle nájemní smlouvy.

.....
Pronajímatele
PRAHA 6 - ŘEPY dne 12.08.2020

Uživatel

Správce

Změna předpisu úhrad platná od 01.10.2020

Variabilní symbol	1114313001	Adresa prostoru	
Typ prostoru	zdravotní středisko	ŽUFANOVA 1114/1	
Číslo prostoru	313	PRAHA 17 163 00	
Smlouva	8390/2020	Platnost smlouvy	na dobu neurčitou
Bankovní spojení	400890903/0300		
Uživatel	ORTOPEDIE ŠTĚSTNÝ s.r.o.		
IČO	01391003	DIČ	
Druh předpisu	Předpis úhrad	Typ předpisu	Běžný
Doba placení	Měsíční	Penalizace	Sankce dle NOZ (n.v.351/2013)
Druh vztahu	Nájemce	Způsob placení	Platební příkaz
Počet osob	2	Splatno	31.10.2020

Výměr úhrad za užívání prostoru (změny služeb)

Položka		Nový	Původní		Výpočet	Os.	Platba	Příjemce
Nájemné				Kč	V	Dohoda za m2(-KP)	Platební příkaz	
Vodné stočné				Kč	S	Stanoveno	Platební příkaz	
Teplo				Kč	S	Stanoveno	Platební příkaz	
Teplá voda				Kč	S	Dohoda za osobu	2	Platební příkaz
Úklid				Kč	S	Dohoda za osobu	2	Platební příkaz
Výtah				Kč	S	Dohoda za osobu	2	Platební příkaz
Společná elektřina				Kč	S	Dohoda za osobu	2	Platební příkaz
Celkem za	V	11 264,00	6 007,00	Kč				
Celkem za	S	2 470,00	1 318,00	Kč				
		13 734,00	7 325,00					
Platební příkaz		13 734,00		Kč				

.....
Pronajímatel

.....
Uživatel

.....
Správce

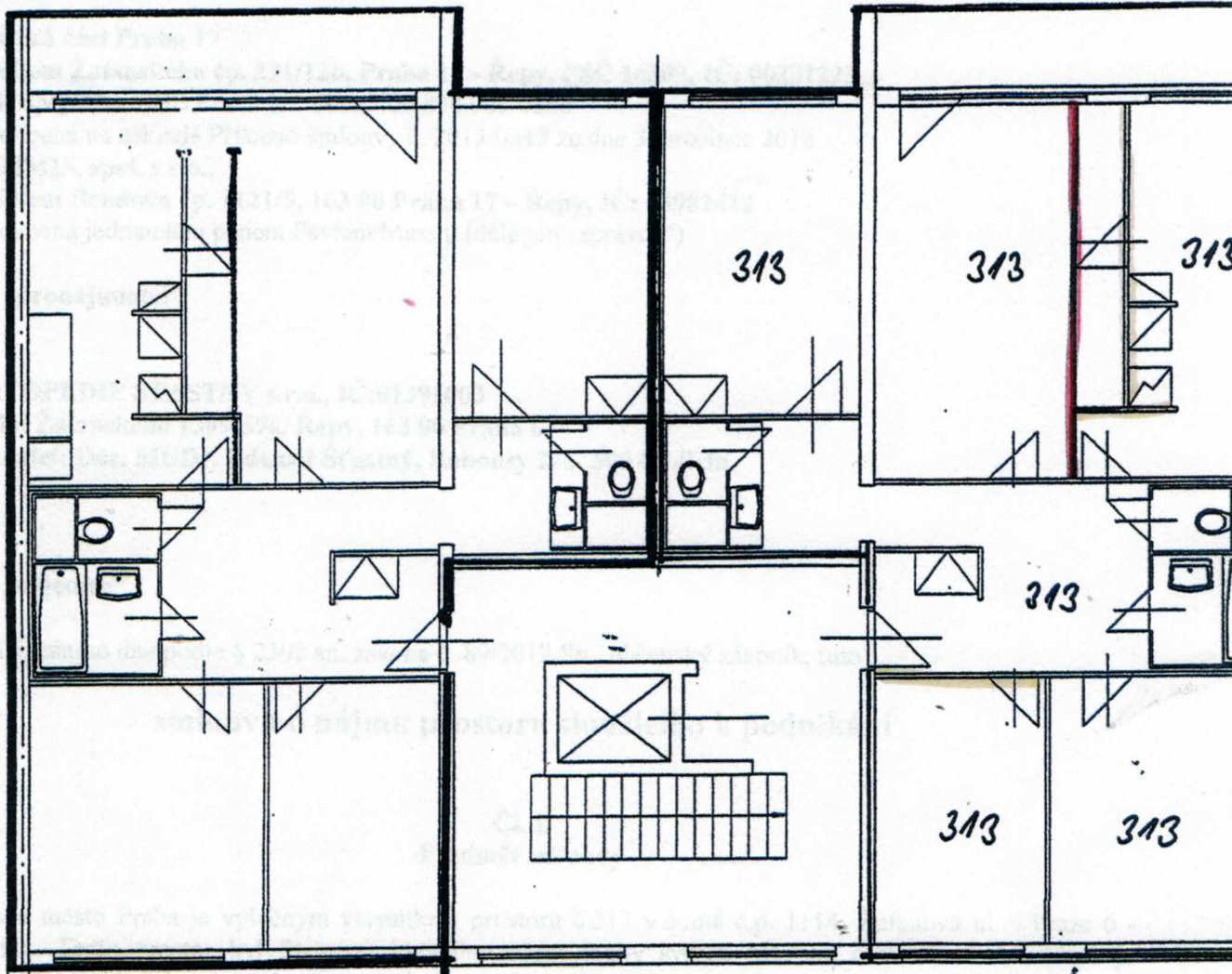

300 5800 200 5800 200 5800 PO

ŠUFANOVA čp. 1114 - 6. patro

 VÝKRESU' ŽELEŽNÝ

 VÝKRESU' ŽELEŽNÝ