

**SMLOUVA O PACHTU**

Č.: P/12229761

uzavřená ve smyslu ust. § 2332 a násl. zák. č. 89/2012 Sb., občanský zákoník, ve znění pozdějších předpisů  
(dále jen „občanský zákoník“)

Smluvní strany:

**Lesy České republiky, s.p.**

se sídlem Hradec Králové, Přemyslova 1106/19, Nový Hradec Králové, PSČ 500 08

IČO: 42196451, DIČ: CZ42196451

zapsaný v Obchodním rejstříku vedeném Krajským soudem v Hradci Králové, oddíl AXII, vložka 540

zastoupený Ing. Josefem Vojáčkem, generálním ředitelem,

zastoupený na základě pověření ze dne 19.8.2019 Ing. Filipem Benešem, lesním správcem LS Jeseník

bankovní spojení: Komerční banka, a.s., pobočka Jeseník

číslo účtu: 5931240267/0100

(dále jako „propachtovatel“) na straně jedné

a

**Arcibiskupské lesy a statky Olomouc s.r.o.**

se sídlem Dvorského 5/17, Olomouc – Svatý Kopeček, PSČ 779 00

IČO: 01559109, DIČ: CZ01559109

zapsán v obchodním rejstříku vedeném Krajským soudem v Ostravě, oddíl C, vložka 56130

zastoupený Ing. Petrem Skočdopole, jednatelem společnosti,

bankovní spojení: UniCredit Bank, pobočka Olomouc

číslo účtu: 2108737273/2700

(dále jako „pachtýř“) na straně druhé

uzavírají níže uvedeného dne, měsíce a roku tuto

**SMLOUVU O PACHTU:****I.****Předmět smlouvy**

1. Propachtovatel prohlašuje, že má právo hospodařit k níže uvedeným pozemkům, které jsou ve vlastnictví České republiky, a to:

Číslo parcely	Druh pozemku	Výměra v m <sup>2</sup>	Propachtovaná výměra v m <sup>2</sup>	Katastrální území	LV	Obec
2703/4	ostatní plocha	1632	180	Vápenná	21	Vápenná
2703/5	ostatní plocha	527	527	Vápenná	21	Skorošice
2734/4	ostatní plocha	108	108	Vápenná	21	Skorošice
2757/7	ostatní plocha	118	118	Vápenná	21	Skorošice
2774/2	ostatní plocha	50	50	Vápenná	21	Skorošice
3513/4	ostatní plocha	26	26	Vápenná	21	Skorošice
Celkem			1009			

Uvedené pozemky (dále také „**předmětné pozemky**“ nebo „**předmět pachtu**“) jsou zapsány v katastru nemovitostí u Katastrálního úřadu pro Olomoucký kraj, Katastrální pracoviště Jeseník na LV č. 21, pro obec Vápenná, katastrální území Vápenná.

2. Propachtovatel se zavazuje přenechat na základě této Smlouvy pachtýři předmět pachtu uvedený v odst. 1. tohoto článku o celkové výměře 1009 m<sup>2</sup> k dočasnému úplatnému užívání a požívání. Veškeré věci, záležitosti či jednání související s využitím předmětu pachtu za sjednaným účelem je povinen obstarat pachtýř, a to na svůj náklad a v mezích stanovených touto Smlouvou.
3. Smluvní strany prohlašují, že hranice předmětu pachtu jsou jim spolehlivě známy a nevzbuzují jakýchkoli pochybností.
4. Pachtýř prohlašuje, že se se stavem předmětu pachtu řádně a dostatečně seznámil a že jej shledává ke dni uzavření této Smlouvy způsobilým ke smluvenému účelu pachtu dle této Smlouvy. Snímek katastrální mapy s přesným zákresem předmětu pachtu je nedílnou přílohou č. 1 k této Smlouvě.
5. Z pachtu je vyřazeno právo výkonu myslivosti, rybářské právo a právo těžby nerostů.
6. Smluvní strany ujednaly, že předmětem pachtu dle této Smlouvy nejsou trvalé porosty nacházející se na předmětu pachtu.
7. Právo pachtu podle této Smlouvy dále nezakládá pachtýři jakákoliv práva k trvalým porostům nacházejícím se na předmětu pachtu. Pachtýř je povinen zejména upozornit na kalamitu, škodu na porostech, apod.
8. Nárok na náhrady dle zvláštních právních předpisů, např. v případech, na něž dopadá vyhláška Ministerstva zemědělství č. 55/1999 Sb., o způsobu výpočtu výše újmy nebo škody způsobené na lesích, náleží propachtovateli.

## II.

### Účel pachtu

1. Pachtýř se zavazuje předmět pachtu uvedený v článku I. odst. 1. této Smlouvy užívat k podnikatelským účelům, konkrétně jako pozemky v areálu Skladu Vápenná a dále jako pozemky sloužící jako manipulační plocha Skladu Vápenná (pozemky pod koleje).

## III.

### Trvání pachtu

1. Propachtovatel na základě této Smlouvy přenechává pachtýři a pachtýř od propachtovatele přebírá do dočasného úplatného užívání a požívání předmět pachtu uvedený v čl. I. odst. 1. této Smlouvy o celkové výměře 1009 m<sup>2</sup>, a to na dobu neurčitou od **1.9.2020**.
2. Pacht lze ukončit písemnou dohodou smluvních stran nebo písemnou výpovědí bez uvedení důvodu s tříměsíční výpovědní lhůtou, která začíná běžet od prvního dne kalendářního měsíce následujícího po měsíci, v němž byla výpověď doručena.
3. Propachtovatel je oprávněn od této smlouvy odstoupit z těchto důvodů:
  - a) pachtýř je o více než jeden měsíc v prodlení s placením pachtovného, a to i přes písemnou výzvu propachtovatele k dodatečné úhradě dluhu pachtýře,
  - b) pachtýř užívá předmět pachtu v rozporu s ustanoveními této Smlouvy i přes písemnou výzvu propachtovatele k odstranění závadného stavu s určením přiměřené lhůty ke zjednání nápravy,
  - c) pachtýř přenechal bez předchozího písemného souhlasu propachtovatele předmět pachtu nebo jeho část do užívání jinému,
  - d) pachtýř porušil své povinnosti plynoucí z této Smlouvy, a to i přes písemné upozornění propachtovatele,
  - e) pachtýř na předmětu pachtu umístil jakékoli stavby bez předchozího písemného souhlasu propachtovatele,
  - f) pachtýř ztratil oprávnění k provozování činnosti, pro kterou si předmět pachtu propachtoval,
  - g) předmět pachtu přestal být využitelný pro sjednaný účel pachtu.
4. V případě odstoupení od této smlouvy propachtovatelem se smluvní strany dohodly, že odstoupení je účinné dnem doručení tohoto odstoupení pachtýři. Odstoupení se považuje za doručené dnem, kdy je pachtýř převezme od poštovního doručovatele. Neučiní-li tak a písemnost bude uložena na poště a pachtýř si tuto zásilku uloženou na poště nevyzvedne, pak se považuje za doručené dnem uplynutí 15-denní lhůty pro uložení zásilky dle poštovních předpisů.
5. Ke dni skončení pachtu je pachtýř povinen odevzdat propachtovateli předmět pachtu ve stavu odpovídajícímu způsobu využití pro účely dle čl. II. odst. 1. této Smlouvy, resp. odevzdat jej ve stavu, v jakém jej převzal s přihlédnutím k obvyklému opotřebení při řádném užívání. Toto ustanovení se netýká trvalých porostů, které se na předmětných pozemcích nacházejí. O předání bude sepsán písemný protokol opatřený datem a podpisy oprávněných pracovníků propachtovatele a pachtýře.

#### IV. Pachtovné

1. Pachtýř se zavazuje platit propachtovateli za předmět pachtu pachtovné ve výši 5,98 Kč/m<sup>2</sup>/rok za pozemky v areálu a 17,95 Kč/m<sup>2</sup>/rok za pozemky manipulační plochy. Celkové roční pachtovné tak činí (5,98 x 276 + 17,95 x 733) **14808,- Kč** (slovy: čtrnáctisícosmsetosmkorun). Takto ujednané pachtovné bylo stanoveno dohodou.  
V roce 2020 bude uhrazeno bezesmluvní užívání pozemků za pozemky v areálu Skladu Vápenná (parc.č. 2734/4, 2757/7, 2774/2) za období od 5.4.2020 do 31.8.2020 ve výši **667,- Kč** (slovy: šestsetšedesátosmkorun) a dále za pozemky pod kolejemi (část parc.č. 2703/4, parc.č. 2703/5, 3513/4) za období od 1.7.2018 do 31.8.2020 ve výši **19736,- Kč** (slovy: devatenáctisícosmsetšestkorun). Pachtovné za období od 1.9.2020 do 31.12.2020 činí **4936,- Kč** (slovy: čtyřtisícdevětsetšestkorun).
2. Pachtovné dle předchozího odstavce tohoto článku je bez daně z přidané hodnoty. K takto ujednanému pachtovnému bude připočtena daň z přidané hodnoty ve výši stanovené platnými a účinnými předpisy o dani z přidané hodnoty pro dané období.
3. Propachtovatel bude pachtovné fakturovat 1 x ročně, a to vždy k 1.10. běžného roku a toto datum je zároveň datem uskutečnění zdanitelného plnění. Lhůta splatnosti faktury činí 20 kalendářních dnů ode dne jejího vystavení. Dnem úhrady se rozumí den připsání částky ve prospěch účtu propachtovatele. Úhrada pachtovného bude prováděna ve prospěch účtu organizační jednotky propachtovatele uvedeného v záhlaví této Smlouvy. V případě ukončení pachtovního vztahu založeného touto Smlouvou v průběhu roku bude poměrně upravena výše pachtovného.
4. Faktura je řádně vystavena, pokud splňuje veškeré náležitosti daňového a účetního dokladu podle příslušných právních předpisů a další náležitosti dle této Smlouvy, pokud byly smluvními stranami dohodnuty. V případě, že faktura nebyla vystavena řádně, je smluvní strana, které je faktura určena, oprávněna fakturu vrátit, a to ve lhůtě pěti pracovních dnů od jejího doručení s uvedením chybných či chybějících náležitostí. Pokud bude faktura v uvedené lhůtě oprávněně vrácena, je smluvní strana, které byla faktura vrácena, povinna řádně vystavit a doručit bezvadnou (opravenou či doplněnou) fakturu, a to ve lhůtě pěti pracovních dnů od jejího vrácení. Nová lhůta splatnosti počíná běžet ode dne vystavení bezvadné (tj. opravené či doplněné) faktury.
5. Pachtýř bere na vědomí, že propachtovatel se rozhodl uplatnit na vztah založený touto Smlouvou, tj. pacht pozemku, daň z přidané hodnoty, a to ve smyslu zákona č. 235/2004 Sb., o dani z přidané hodnoty, ve znění pozdějších předpisů.
6. Pachtovné bude na každé další roky valorizováno vždy k 1. 1. aktuálního kalendářního roku podle skutečně dosažené míry inflace vyjádřené přírůstkem průměrného indexu spotřebitelských cen za 12 posledních měsíců předcházejícího kalendářního roku zveřejněného Českým statistickým úřadem. Pachtovné bude automaticky upravováno bez písemného oznámení pachtýři. K prvnímu zvýšení pachtovného o inflaci takto dojde s účinností od 1.1. 2021.
7. Pachtýř se zavazuje platit propachtovateli pachtovné v souladu s touto Smlouvou, zejména řádně a včas.

#### V. Práva a povinnosti smluvních stran

1. Pachtýř je povinen s předmětem pachtu řádně hospodařit dle dohodnutého a příslušnými úřady povoleného účelu, užívat jej v souladu s ustanoveními této Smlouvy a v záležitostech touto Smlouvou neupravených v souladu s obecně platnými právními předpisy a na své náklady řádně udržovat na něm se nacházející předměty a zařízení, pokud se jedná o běžné záležitosti spojené s jeho užíváním.
2. Pachtýř se zavazuje neprovádět žádné úpravy na předmětu pachtu bez předchozího písemného souhlasu propachtovatele.
3. Pachtýř je povinen umožnit propachtovateli vstup na předmět pachtu za účelem zjištění jeho stavu a kontroly jeho užívání pachtýřem v souladu s touto Smlouvou.
4. Pachtýř je povinen na předmětu pachtu umožnit propachtovateli výkon činností souvisejících s hospodařením v lese dle zák. č. 289/1995 Sb., lesní zákon, ve znění pozdějších předpisů, a platného lesního hospodářského plánu, nebude-li příslušným rozhodnutím orgánů státní správy rozhodnuto jinak. Pachtýři se zakazuje jakékoli kácení trvalých porostů bez předchozího písemného souhlasu propachtovatele.
5. Pachtýř není oprávněn umístit na předmětu pachtu jakékoli stavby bez předchozího písemného souhlasu propachtovatele.
6. Propachtovatel je oprávněn kontrolovat, jak pachtýř plní povinnosti, které pro něj vyplývají z této Smlouvy.
7. Rozhodne-li příslušný orgán státní správy pravomocným rozhodnutím o uložení pokuty propachtovateli v souvislosti s porušením zákonných povinností, ke kterým došlo jednáním nebo opomenutím pachtýře dle této Smlouvy, je pachtýř povinen zaplatit propachtovateli částku ve výši uložené pokuty včetně případných dalších

nákladů propachtovatele s tímto spojených, zejména pak nákladů řízení, a to vše do 5 pracovních dnů od doručení písemné výzvy propachtovatele k úhradě.

8. Pachtýř není oprávněn přenechat bez předchozího písemného souhlasu propachtovatele předmět pachtu nebo jeho část do užívání jinému.
9. Pachtýř se zavazuje na vlastní náklady odstranit újmu, která na předmětu pachtu jeho činností nebo činnostmi třetích osob vzniknou, a to ve lhůtě 30 kalendářních dnů od doručení písemné výzvy propachtovatele k odstranění škody.
10. Pachtýř se zavazuje neuskladňovat a nelikvidovat odpady vzniklé jeho činností nebo činnostmi třetích osob na předmětu pachtu. Za odvoz odpadu z předmětu pachtu a jeho následnou likvidaci odpovídá výlučně pachtýř. Likvidaci provede pachtýř na vlastní náklady do 7 dnů od zjištění závadného stavu.
11. Pachtýř se zavazuje, že zabezpečí provozování účelu pachtu tak, aby nedocházelo k újmě na okolních lesních porostech na pozemcích, které nejsou součástí předmětu pachtu a nebyly dotčeny zájmy ochrany přírody.
12. Pachtýř nese plnou odpovědnost za veškerou újmu, která jím prováděnou činností nebo porušením jeho povinností založené touto Smlouvou či právním předpisem vzniknou propachtovateli či třetím osobám, a to i v případě, že by újma vznikla v důsledku činnosti pachtýřem najatých právnických či fyzických osob v souvislosti s prováděnou činností.
13. Smluvní strany ujednávají, že právo pachtu dle této Smlouvy se nezapíše do veřejného seznamu.
14. Smluvní strany sjednávají pro případ porušení povinností uvedených v článku V. této smlouvy smluvní pokutu ve výši 10 % aktuálního ročního pachtovného, nejméně však 5 000 Kč, za každý jednotlivý případ. Stanovením smluvní pokuty není dotčeno právo poškozené strany na náhradu škody a zaplacená smluvní pokuta se na náhradu škody nezapočítává. Smluvní pokuta je splatná do 15 dnů od doručení výzvy smluvní straně, která porušila své povinnosti.

## VI.

### Ostatní ujednání

Pachtýř se zavazuje nevydávat stanoviska či vyjádření třetím osobám k dotčení či omezení ve využívání předmětu pachtu nebo jeho části.

## VII.

### Sankční ujednání

Pro případ prodlení s úhradou pachtovného se pachtýř zavazuje zaplatit propachtovateli smluvní pokutu ve výši 0,05% z dlužné částky za každý i započatý den prodlení. Právo propachtovatele na náhradu škody vzniklé z porušení smluvních povinností pachtýře či právo tuto Smlouvu vypovědět ve smyslu čl. III. této Smlouvy tím není dotčeno.

## VIII.

### Criminal compliance doložka

1. LČR, s.p. má zaveden efektivní Criminal compliance program LČR, s.p („CCP“), který je závazný pro všechny zaměstnance LČR, s.p. v celém svém rozsahu a jehož zásady a hodnoty mají dopad také na osoby, s nimiž LČR, s.p. vstupuje do smluvních vztahů.
2. Každý, kdo se dozví o porušení jakéhokoli ustanovení tohoto vnitřního předpisu, které by naplňovalo porušení CCP, by měl oznámit takové porušení postupem předpokládaným v CCP.  
Smluvní strany níže svým podpisem stvrzují, že v průběhu vyjednávání o této smlouvě vždy jednaly a postupovaly čestně a transparentně a současně se zavazují, že takto budou jednat i při plnění této smlouvy a veškerých činnostech s ní souvisejících.
3. Smluvní strany se dále zavazují vždy jednat tak a přijmout taková opatření, aby nedošlo ke vzniku důvodného podezření na spáchání trestného činu či k samotnému jeho spáchání (včetně formy účastenství), v důsledku tedy jednat tak, aby kterékoli ze smluvních stran nemohla být přičtena odpovědnost podle zákona č. 418/2011 Sb., o trestní odpovědnosti právnických osob a řízení proti nim, nebo nevznikla trestní odpovědnost fyzických osob (včetně zaměstnanců) podle trestního zákoníku, případně aby nebylo zahájeno trestní stíhání proti jakémukoli ze smluvních stran včetně jejich zaměstnanců podle platných právních předpisů.  
LČR (popř. nutno označit LČR dle smlouvy, např. jako objednatel, Lesy ČR, kupující apod.) za tímto účelem vytvořily tzv. Criminal compliance program Lesů České republiky, s. p. (viz [www.lesy-cr.cz](http://www.lesy-cr.cz)), (dále jen „CCP LČR“), a v jeho rámci přijaly závazek vymezovat se proti jakémukoli protiprávnímu a neetickému jednání a nastavily postupy k prevenci a odhalování takového jednání.

## IX.

**Závěrečná ustanovení**

1. Pokud není v této Smlouvě ujednáno jinak, řídí se vztahy mezi smluvními stranami příslušnými obecně platnými právními předpisy, zejména občanským zákoníkem, ve znění pozdějších předpisů.
2. V případě změny identifikačních údajů smluvních stran se tyto zavazují vzájemně se o této skutečnosti bez zbytečného odkladu písemně informovat.
3. Tuto Smlouvu lze měnit a doplňovat pouze písemnými vzestupně číslovanými dodatky podepsanými oprávněnými zástupci obou smluvních stran.
4. Pro platnost této Smlouvy je v souladu se Statutem LČR, zákonem o státním podniku nutný písemný souhlas Ministerstva zemědělství ČR, které rovněž vykonává jménem státu funkci zakladatele pronajímatele (dále jen „Zakladatel“) ve smyslu ustanovení § 17 odst. 2 zákona č. 77/1997 Sb., o státním podniku, ve znění pozdějších předpisů.
5. Zakladatel udělil písemný souhlas s nakládáním s určeným majetkem ve smyslu ustanovení § 17 odst. 2 zákona č. 77/1997 Sb., o státním podniku, ve znění pozdějších předpisů v článku 6.5.1. Statutu státního podniku Lesy České republiky, s.p. č.j. 47675/2017-MZE-13221 ze dne 1.9.2017.
6. Tato Smlouva je vyhotovena ve dvou stejnopisech, z nichž po jednom vyhotoveních obdrží každá ze smluvních stran.
7. Obě smluvní strany jsou oprávněny a v případech stanovených zákonem i povinny uveřejnit Smlouvu a její dodatky včetně metadat v rozsahu a způsobem dle zákona č. 340/2015 Sb., o zvláštních podmínkách účinnosti některých smluv, uveřejňování těchto smluv a o registru smluv (zákon o registru smluv), v účinném znění. Obě smluvní strany jsou s uveřejněním Smlouvy a jejích dodatků včetně metadat srozuměny.
8. Tato Smlouva nabývá platnosti dnem podpisu oběma smluvními stranami. Účinnosti nabývá dnem 1.9.2020; v případě povinnosti zveřejnění je účinnost podmíněna zveřejněním v registru smluv.
9. Smluvní strany prohlašují, že si tuto Smlouvu přečetly a na důkaz správnosti a souhlasu připojují prostý omylu své vlastnoruční podpisy.
10. Nedílnou součástí této Smlouvy jsou tyto přílohy:

Příloha č. 1 – zákresy předmětu pachtu

V Jeseníku dne 3.8.2020

Propachtovatel:



Lesy České republiky, s.p.  
Ing. Filip Beneš  
Lesní správce

V Olomouci dne 14-08-2020

Pachtýř:

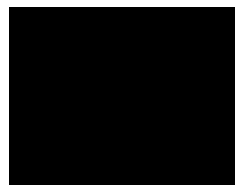

ALSOL s.r.o.  
Ing. Petr Skočdopole  
jednatel



Arcibiskupské lesy  
a statky Olomouc s.r.o.

Dvorského 5/17, 779 00 Olomouc  
IČ: 01559109, DIČ: CZ01559109 -31-



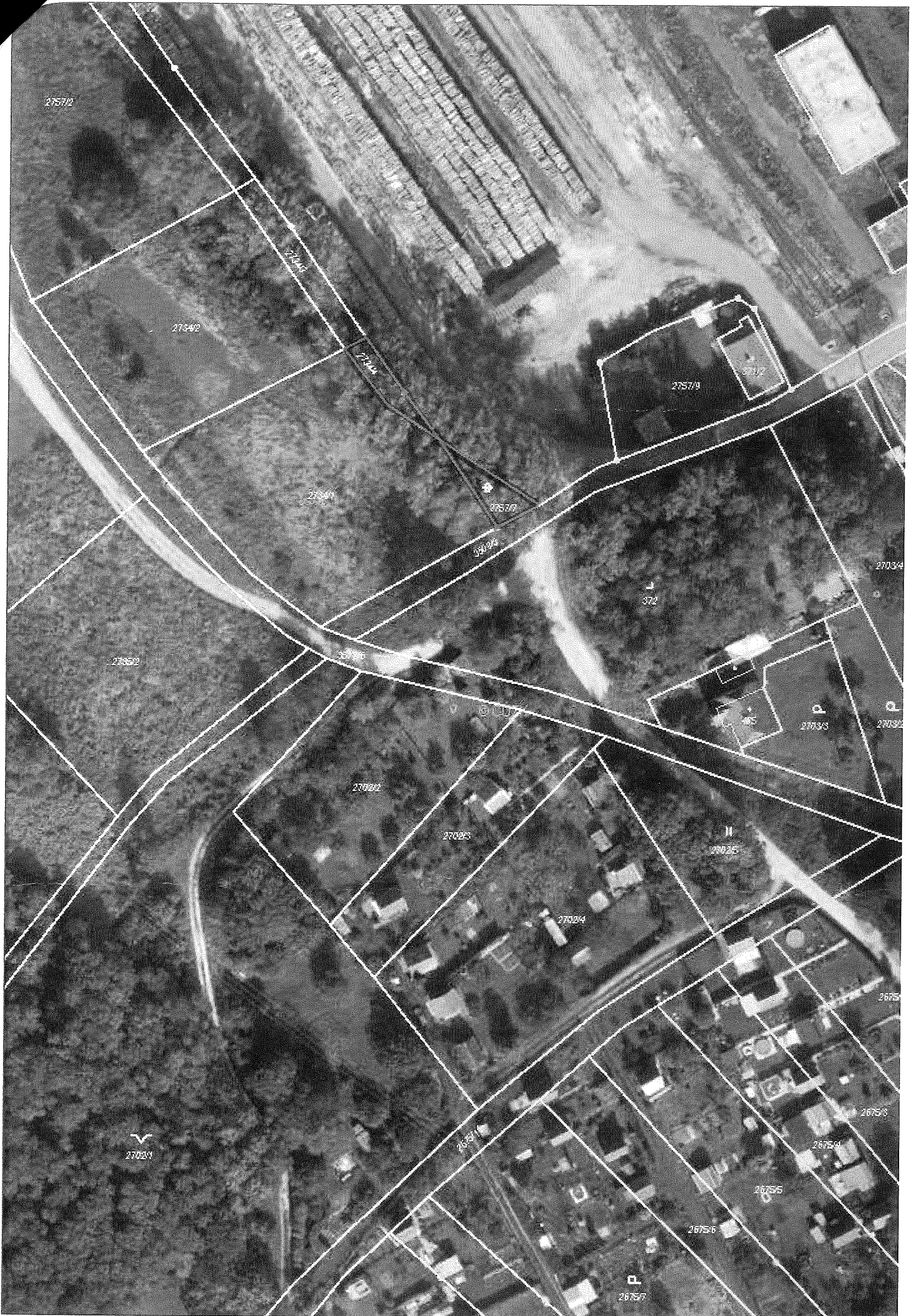

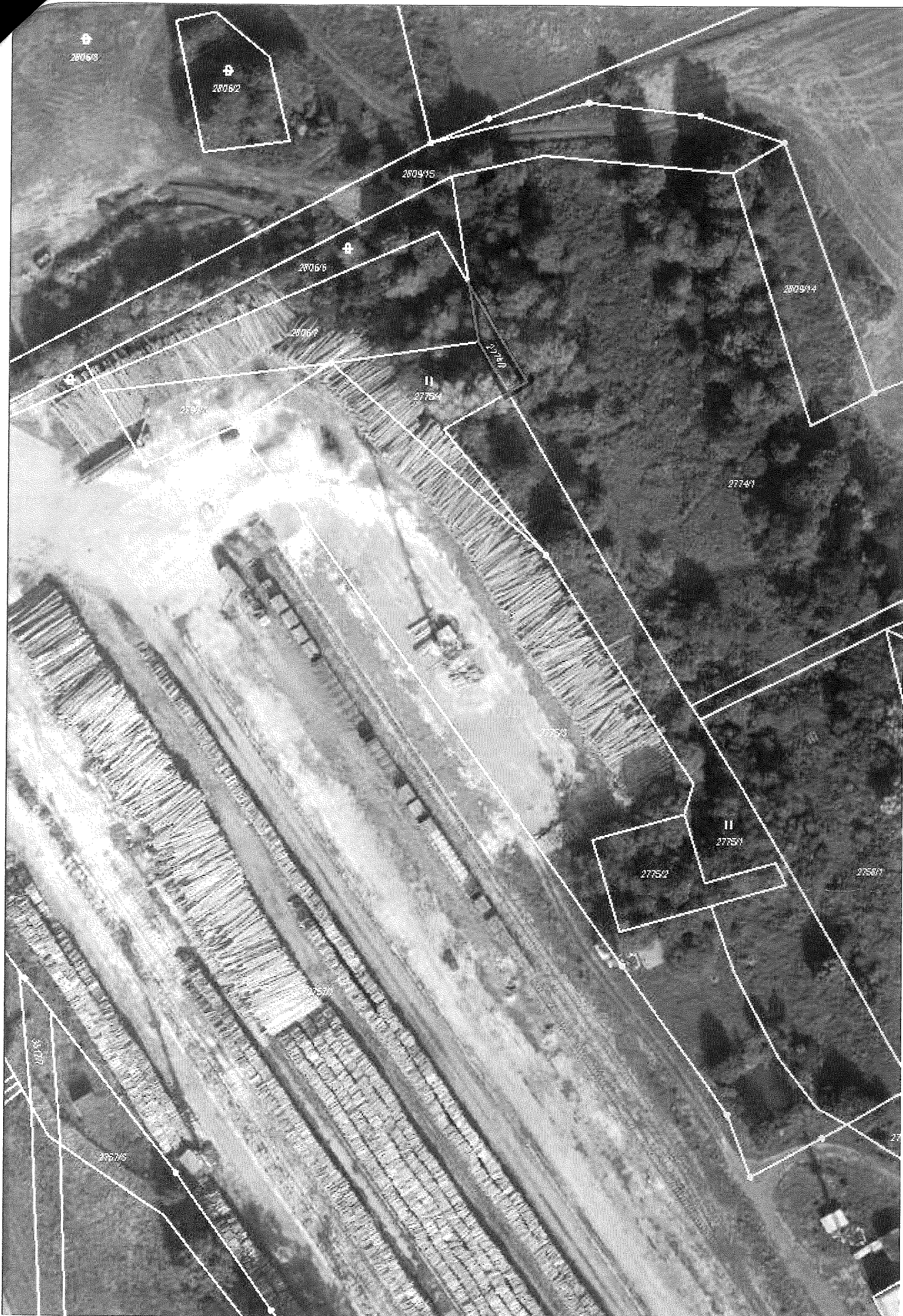





Toto rozhodnutí nabylo právní moci

dne 31.3.2020

Obecní úřad Vápenná

## OBECNÍ ÚŘAD VÁPENNÁ

790 64 Vápenná čp. 442

č.j.: 213/2020

sp. a skart.znak: 246.10 -V/5

úřední osoba: [REDACTED]

oprávněná osoba: [REDACTED]

tel.: [REDACTED]

fax: [REDACTED]

e-mail: [REDACTED]

datum: 31.3.2020



### Rozhodnutí

Obecní úřad Vápenná, jako věcně a místně příslušný orgán ochrany přírody dle § 109 zákona č.128/2000 Sb., o obcích (obecní zřízení), ve znění pozdějších předpisů, a § 76 odst. 1 písm.a) zákona č. 114/1992 Sb., o ochraně přírody a krajiny, ve znění pozdějších předpisů - dále jen zákon o ochraně přírody, ve věci žádosti Arcibiskupství olomouckého, Wurmova 562/9, 779 00 Olomouc, ze dne 25.3.2020, o povolení kácení dřevin dle § 8 zákona o ochraně přírody a krajiny .

Obecní úřad Vápenná po provedeném správním řízení v souladu s ust. § 44 a násl. zákona č. 500/2004 Sb., správní řád - dále jen správní řád, rozhodl v souladu s ust. § 67 správního řádu a § 8 zákona o ochraně přírody a krajiny takto:

#### Výrok č. I:

Obecní úřad Vápenná jako věcně a místně příslušný orgán ochrany přírody

#### p o v o l u j e

kácení stromů:

4 ks Vrba křehká – průměr stromu ve výčetní výšce 130 cm nad zemí : 82- 132 cm

20 ks Topol černý – průměr stromu ve výčetní výšce 130 cm nad zemí: 79-201 cm

4 ks Jasan ztepilý – průměr stromu ve výčetní výšce 130 cm nad zemí: 41-72 cm

1 ks Olše lepkavá – průměr stromu ve výčetní výšce 130 cm nad zemí: 110 cm

na pozemcích p.č. : 2758/3; 2734/3; 2734/4; 2734/7; 2809/15 ; 2775/4; 2774/1 a 3501/2 ve vlastnictví Lesů ČR, s.p., Přemyslova 1106/19, 500 08 Hradec Králové a Státního pozemkového úřadu, Husinecká 1024/11a, 130 00 Praha 3

dle žádosti žadatele a při splnění těchto podmínek:

1. Kácení bude provedeno v nejnutnějším rozsahu a při dodržování předepsaných vzdáleností, nejpozději však do 05.04.2020.
2. Kácení provede na své náklady žadatel – Arcibiskupství olomoucké při dodržení podmínek vlastníků dotčených pozemků.



## DRÁŽNÍ ÚŘAD

Wilsonova 300/8, 121 06 Praha 2 - Vinohrady

# ÚŘEDNÍ POVOLENÍ K PROVOZOVÁNÍ DRÁHY

vydané ve smyslu § 11, zákona č. 266/1994 Sb., o dráhách,  
ve znění pozdějších předpisů.

Č.j. došlého dokumentu:

Č.j.: DUCR-29137/18/WI

Sp.zn.: OU-UPN0026/18

Oprávněná úřední osoba: [REDACTED]

Telefon: [REDACTED]

E-mail: [REDACTED]

Ev.číslo ÚP/2018/5242



CRDUX00CYGPS

### Rozhodnutí

Dražní úřad, jako příslušný drážní správní úřad, ve smyslu § 54 zákona č. 266/1994 Sb., o dráhách, ve znění pozdějších předpisů, vydává podle § 11 odst. 2 zákona č. 266/1994 Sb., o dráhách, ve znění pozdějších předpisů (dále jen „zákon o dráhách“)

### úřední povolení

k provozování železniční dráhy - vlečky „AO – vlečka Vápenná“ (dále jen „vlečka“) právnické osobě BPS-Prastav, s.r.o. právní formou společnost s ručením omezeným se sídlem Dolní náměstí 201/1, 779 00 Olomouc, IČO 639 96 481.

**Statutární orgán provozovatele dráhy:**

- [REDACTED]  
-

**Osobou odborně způsobilou je pan Rudolf Gajda.**

Vlastníkem vlečky na základě podané žádosti je právnická osoba Arcibiskupství olomoucké se sídlem Wurmova 562/9, 779 00 Olomouc, IČO 004 45 151, nájemcem vlečky podle podané žádosti je právnická osoba Arcibiskupské lesy a statky Olomouc s.r.o. se sídlem Wurmova 562/9, 779 00 Olomouc, IČO 015 59 109.

**Popis vlečky je:**

Vlečka „AO – vlečka Vápenná“ je zaústěna do regionální dráhy Lipová lázně – Javorník ve Slezsku v železniční stanici Vápenná do koleje č. 3 výhybkou č. 8 v km 10,058. Vlečka začíná začátkem výhybky č. 8 v km 10,058. Vlečka končí zaráždlem koleje č. 1 v km 0,515 a zaráždlem koleje č. 2 v km 0,198. Celková stavební délka dráhy je 766 m.

**Úřední povolení se vydává na dobu neurčitou.**

**Úřední povolení platí od 1. 7. 2018 od 0:00 hodin.**