

# KUPNÍ SMLOUVA

## **Název zakázky: „Zřízení klimatizací na nepřetržitě obsazených pracovištích OŘ Ostrava“**

**Číslo smlouvy kupujícího: E635-S-3194/2020**

**Číslo smlouvy prodávajícího: 02/2020/HS**

uzavřena podle ustanovení § 2079 a násl. zákona č. 89/2012 Sb., občanský zákoník, ve znění pozdějších předpisů (dále jen „Občanský zákoník“)

### **Kupující:**

#### **Správa železnic, státní organizace**

zapsaná v obchodním rejstříku vedeném Městským soudem v Praze pod sp. zn. A 48384

Praha 1 - Nové Město, Dlážděná 1003/7, PSČ 110 00

IČO 70994234, DIČ CZ70994234

#### **organizační jednotka Oblastní ředitelství Ostrava,**

zastoupená Ing. Jiří Macho, ředitelem na základě pověření č. 1906 ze dne 7. května 2015

### **Adresa pro doručování písemností v listinné podobě:**

Správa železnic, státní organizace, Oblastní ředitelství Ostrava, Muglinovská 1038/5, 702 00 Ostrava

### **Adresa pro doručování písemností (faktur) v elektronické podobě:**

ePodatelnaOROVA@spravazeleznic.cz

### **Prodávající: KLIMONT EX, s.r.o.**

zapsaná v obchodním rejstříku vedeném Krajským obchodním soudem v Ostravě pod sp. zn. C 18233

Palackého 110/58, Přívoz, 702 00 Ostrava

IČO 25394614, DIČ CZ25394614

Bankovní spojení:

Číslo účtu:

zastoupená Josef Čížek, jednatel společnosti

### **Adresa pro doručování písemností v listinné podobě:**

KLIMONT EX, s.r.o., Palackého 58, 702 00 Ostrava - Přívoz

### **Adresa pro doručování písemností (faktur) v elektronické podobě:**

sekretariat@klimont-ex.cz

Tato smlouva je uzavřena na základě výsledků zadávacího řízení veřejné zakázky s názvem „Zřízení klimatizací na nepřetržitě obsazených pracovištích OŘ Ostrava“, ev. č. veřejné zakázky zadavatele: **63520208**, č.j. veřejné zakázky 17479/2020-SŽ-OŘ OVA-NPI (dále jen „veřejná zakázka“). Jednotlivá ustanovení této Smlouvy tak budou vykládána v souladu se zadávacími podmínkami veřejné zakázky.

## **1. Předmět koupě**

- 1.1. Předmětem plnění je dodávka a montáž klimatizačních jednotek, přičemž každá z klimatizačních jednotek bude dodávána jako samostatná ucelená část (samostatná dodávka) a takto bude Kupujícím účtována do svého majetku (viz. čl. 1, odst. 1.3., písm. a-h této smlouvy). Součástí předmětu plnění je rovněž instalace a zprovoznění klimatizačních jednotek, včetně výchozí revizní zprávy a dokumentace skutečného provedení a zaškolení pro bezpečnou obsluhu a údržbu všech dodaných zařízení (dále jen „předmět koupě“).
- 1.2. Přesná specifikace předmětu koupě je uvedena v příloze č. 1 této Smlouvy, která je její nedílnou součástí.
- 1.3. Členění předmětu koupě na samostatné dodávky je následující:
  - a Dodávka a montáž klimatizační jednotky Bohumín - provozní místnost, stavědlo č. 12 žst. Bohumín,
  - b Dodávka a montáž klimatizační jednotky Bohumín – provozní místnost, stavědlo č. 14 žst. Bohumín,
  - c Dodávka a montáž klimatizační jednotky Hnojník – dopravní kancelář, výpravní budova žst. Hnojník,
  - d Dodávka a montáž klimatizační jednotky Dobrá u Frýdku-Místku – dopravní kancelář, výpravní budova žst. Dobrá u Frýdku,
  - e Dodávka a montáž klimatizační jednotky Třinec – provozní místnost, stavědlo č. 1 žst. Třinec,
  - f Dodávka a montáž klimatizační jednotky Opava - místnost provozní výpravčí, výpravní budova žst. Opava-východ,
  - g Dodávka a montáž klimatizační jednotky Bruntál - dopravní kancelář, výpravní budova žst. Bruntál,
  - h Dodávka a montáž klimatizační jednotky Ostrava - místnost dozorce výhybek, ústřední stavědlo žst. Ostrava-Svinov.

Tyto dodávky budou fakturovány samostatně v souladu s bodem 2.1. – 2.4. této Smlouvy.

- 1.4. Tímto se prodávající zavazuje dodat za podmínek v této smlouvě sjednaných kupujícímu výše uvedený předmět koupě a umožnit kupujícímu nabýt k tomuto předmětu koupě vlastnické právo.
- 1.5. Předmět koupě musí být dodán nový, nepoužitý, plně funkční a musí splňovat veškeré podmínky pro jeho řádné provozování a užívání stanovené právními předpisy v České republice a Evropské unie. Kupující musí být prvním vlastníkem (nepřihlíží se k předchozímu vlastnictví výrobce, prodávajícího, případně jiných osob účastnících se dodavatelského řetězce) a prvním uživatelem předmětu koupě.
- 1.6. Touto smlouvou se Prodávající zavazuje dodat za podmínek v této Smlouvě sjednaných Kupujícímu výše uvedený předmět koupě a umožnit Kupujícímu nabýt k tomuto předmětu koupě vlastnické právo.
- 1.7. Kupující se zavazuje předmět koupě převzít a zaplatit za něj sjednanou kupní cenu způsobem a v termínech stanovených touto smlouvou.
- 1.8. Předmět koupě musí splňovat podmínky stanovené příslušnými právními předpisy, normami ČSN a technickými normami, zejména pak požadavky:
  - 1.8.1. dle zákona č. 22/1997 Sb., o technických požadavcích na výrobky a o změně a doplnění některých zákonů, ve znění pozdějších předpisů.
- 1.9. Součástí dodávky předmětu koupě je rovněž zaškolení 1 zaměstnance Kupujícího na každou samostatnou dodávku pro bezpečnou obsluhu a údržbu předmětu koupě, které se Prodávající zavazuje zajistit nejpozději ve lhůtě 14 pracovních dní ode dne předání

předmětu koupě v místě dodání předmětu koupě, není-li Smluvními stranami dohodnuto jinak.

## **2. Kupní cena předmětu koupě**

- |             |                            |                       |
|-------------|----------------------------|-----------------------|
| <b>2.1.</b> | <b>Cena celkem bez DPH</b> | <b>829 865,00 Kč.</b> |
| 2.2.        | Výše DPH 21%               | 174 271,65 Kč.        |
| 2.3.        | Cena včetně DPH            | 1 004 136,65 Kč.      |
- 2.4. Kupní cena v členění na samostatné dodávky tak, jak je specifikováno v čl.1, odst. 1.3, písm. a – h této Smlouvy, je uvedena v příloze č. 4 této Smlouvy Prodávající má právo fakturovat cenu předmětu koupě až dnem řádného doručení předmětu koupě, tj. předání předmětu koupě – samostatné dodávky Kupujícímu bez jakýchkoliv zjevných vad či jiného poškození na místo plnění určené v čl. 3, odst. 3.1. této smlouvy. V daném případě se předáním rozumí dodávka, instalace a zprovoznění předmětu koupě, které bude stvrzeno oběma Smluvními stranami podpisem předávacího protokolu. Pro každou samostatnou dodávku bude vystaven samostatný Předávací protokol.
- 2.5. Faktury (daňové doklady), vč. všech příloh, budou zasílány pouze elektronicky na e-mailovou adresu pro doručování písemností. V případě technických problémů s vyhotovením elektronické podoby daňového dokladu či jeho příloh (např. nečitelnost skenu) bude Kupující akceptovat daňový doklad doručený v listinné podobě.
- 2.6. Kupní cena včetně případného DPH bude Kupujícím uhrazena na základě daňového dokladu (faktury) vystaveného Prodávajícím se splatností 30 kalendářních dnů od data doručení daňového dokladu (faktury) Kupujícímu, a to převodním příkazem na účet Prodávajícího.
- 2.7. Součástí kupní ceny předmětu koupě jsou veškeré dodávky a drobné stavební práce a služby tak, jak je specifikováno v příloze č.1 a 4 této Smlouvy.

## **3. Místo a doba dodání**

- 3.1. Místo dodání je: Oblastní ředitelství Ostrava:
- 3.1.1. Pro předmět koupě uvedený v čl. 1, odst. 1.3, písm. a : provozní místnost, stavědlo č. 12 žst. Bohumín;
  - 3.1.2. Pro předmět koupě uvedený v čl. 1, odst. 1.3, písm. b: provozní místnost, stavědlo č. 14 žst. Bohumín;
  - 3.1.3. Pro předmět koupě uvedený v čl. 1, odst. 1.3, písm. c: dopravní kancelář, výpravní budova žst. Hnojník;
  - 3.1.4. Pro předmět koupě uvedený v čl. 1, odst. 1.3, písm. d: dopravní kancelář, výpravní budova žst. Dobrá u Frýdku;
  - 3.1.5. Pro předmět koupě uvedený v čl. 1, odst. 1.3, písm. e: provozní místnost, stavědlo č. 1 žst. Třinec;
  - 3.1.6. Pro předmět koupě uvedený v čl. 1, odst. 1.3, písm. f: místnost provozní výpravčí, výpravní budova žst. Opava-východ;
  - 3.1.7. Pro předmět koupě uvedený v čl. 1, odst. 1.3, písm. g: dopravní kancelář, výpravní budova žst. Bruntál;
  - 3.1.8. Pro předmět koupě uvedený v čl. 1, odst. 1.3, písm. h: místnost dozorce výhybek, ústřední stavědlo žst. Ostrava-Svinov.
- 3.2. Předmět koupě bude dodán: nejpozději do **30. 11. 2020**.
- 3.3. Smluvní strany berou na vědomí, že splnění doby dodání je dáno konečným a úplným předáním předmětu koupě, kterým se rozumí termín uvedený v čl. 3, odst. 3.2. této Smlouvy v rámci samostatných dodávek specifikovaných v čl. 1, odst. 1.3., písm. a-h této Smlouvy. Tento termín je současně rozhodný pro splnění všech závazků

Prodávajícího, které se váží k předání předmětu koupě, není-li v této Smlouvě uvedeno jinak.

#### **4. Přeprava předmětu koupě**

- 4.1. Pojištění se nevyžaduje.
- 4.2. Speciální balení se nevyžaduje.

#### **5. Listiny (doklady)**

- 5.1. Prodávající předá Kupujícímu následující listiny vztahující se k předmětu koupě, a to samostatně pro každou ze samostatných dodávek specifikovaných v čl. 1, odst. 1.3., písm. a-h této Smlouvy :
  - Předávací protokol
  - Návod k obsluze a údržbě
  - Výchozí revizní zpráva elektrického zařízení
  - Dokumentace skutečného provedení.

#### **6. Záruka**

- 6.1. Záruční doba na předmět koupě činí: 36 měsíců na dodávky a 60 měsíců na práce.
- 6.1. Záruka začíná plynout ode dne předání předmětu koupě specifikovaného v čl. 1, odst. 1.3., písm. a-h této Smlouvy pro každou samostatnou dodávku samostatně.

#### **7. Další ujednání**

- 7.1 Prodávající ujišťuje Kupujícího, že Předmět koupě je prostý všech vad, jak právních, tak faktických.
- 7.2 Kontaktními osobami Smluvních stran jsou  
za Kupujícího:  
za Prodávajícího:
- 7.3 Kupující si vyhrazuje právo na kontrolu realizace předmětu dodávky v průběhu montáže jednotlivých komponent v provozovně Prodávajícího.
- 7.4 Smluvní strany berou na vědomí, že tato Smlouva podléhá uveřejnění v registru smluv podle zákona č. 340/2015 Sb., o zvláštních podmínkách účinnosti některých smluv, uveřejňování těchto smluv a o registru smluv, ve znění pozdějších předpisů (dále jen „ZRS“), a současně souhlasí se zveřejněním údajů o identifikaci Smluvních stran, předmětu Smlouvy, jeho ceně či hodnotě a datu uzavření této Smlouvy.
- 7.5 Zaslání Smlouvy správci registru smluv k uveřejnění v registru smluv zajišťuje obvykle Kupující. Nebude-li tato Smlouva zaslána k uveřejnění a/nebo uveřejněna prostřednictvím registru smluv, není žádná ze Smluvních stran oprávněna požadovat po druhé Smluvní straně náhradu škody ani jiné újmy, která by jí v této souvislosti vznikla nebo vzniknout mohla.
- 7.6 Smluvní strany výslovně prohlašují, že údaje a další skutečnosti uvedené v této Smlouvě, vyjma částí označených ve smyslu následujícího odstavce této Smlouvy, nepovažují za obchodní tajemství ve smyslu ustanovení § 504 Občanského zákoníku (dále jen „obchodní tajemství“), a že se nejedná ani o informace, které nemohou být v registru smluv uveřejněny na základě ustanovení § 3 odst. 1 ZRS.
- 7.7 Jestliže Smluvní strana označí za své obchodní tajemství část obsahu Smlouvy, která v důsledku toho bude pro účely uveřejnění Smlouvy v registru smluv znečitelněna, nese

tato Smluvní strana odpovědnost, pokud by Smlouva v důsledku takového označení byla uveřejněna způsobem odporujícím ZRS, a to bez ohledu na to, která ze stran Smlouvu v registru smluv uveřejnila. S částmi Smlouvy, které druhá Smluvní strana neoznačí za své obchodní tajemství před uzavřením této Smlouvy, nebude Kupující jako s obchodním tajemstvím nakládat a ani odpovídat za případnou škodu či jinou újmu takovým postupem vzniklou. Označením obchodního tajemství ve smyslu předchozí věty se rozumí doručení písemného oznámení druhé Smluvní strany Kupujícímu obsahujícího přesnou identifikaci dotčených částí Smlouvy včetně odůvodnění, proč jsou za obchodní tajemství považovány. Druhá Smluvní strana je povinna výslovně uvést, že informace, které označila jako své obchodní tajemství, naplňují současně všechny definiční znaky obchodního tajemství, tak jak je vymezeno v ustanovení § 504 občanského zákoníku, a zavazuje se neprodleně písemně sdělit Kupujícímu skutečnost, že takto označené informace přestaly naplňovat znaky obchodního tajemství.

- 7.8 Osoby uzavírající tuto Smlouvu za Smluvní strany souhlasí s uveřejněním svých osobních údajů, které jsou uvedeny v této Smlouvě, spolu se Smlouvou v registru smluv. Tento souhlas je udělen na dobu neurčitou.
- 7.9 V případě poskytnutí osobních údajů v rámci plnění Smluvního vztahu se prodávající zavazuje přijmout vhodná technická a organizační opatření podle Nařízení Evropského parlamentu a Rady (EU) 2016/679 ze dne 27. dubna 2016 o ochraně fyzických osob v souvislosti se zpracováním osobních údajů, které se na něj jako na prodávajícího vztahují a plnění těchto povinností na vyžádání doložit kupujícímu.

## **8. Závěrečná ujednání**

- 8.1 Tato Smlouva se řídí Obchodními podmínkami k této Smlouvě (dále jen „Obchodní podmínky“), která jsou nedílnou součástí této Smlouvy jako příloha č. 2. Odchylná ujednání v této Smlouvě mají před zněním Obchodních podmínek přednost.
- 8.2 Prodávající prohlašuje, že se
- 8.2.1 se zněním Obchodních podmínek před podpisem této Smlouvy seznámil,
  - 8.2.2 v dostatečném rozsahu seznámil s veškerými požadavky Kupujícího dle této Smlouvy, přičemž si není vědom žádných překážek, které by mu bránily v poskytnutí sjednaného plnění v souladu s touto Smlouvou.
- 8.3 Tato Smlouva je sepsána ve třech vyhotoveních, po dvou pro Kupujícího a po jednom pro Prodávajícího.
- 8.4 Veškerá práva a povinnosti Smluvních stran vyplývající z této Smlouvy se řídí českým právním řádem, Smluvní strany vylučují použití Úmluvy OSN o smlouvách o mezinárodní koupi zboží.
- 8.5 Smluvní vztahy neupravené touto Smlouvou se řídí Občanským zákoníkem a dalšími právními předpisy.
- 8.6 Všechny spory vznikající z této Smlouvy a v souvislosti s ní budou dle vůle Smluvních stran rozhodovány soudy České republiky, jakožto soudy výlučně příslušnými.
- 8.7 Smlouvu lze měnit pouze písemnými dodatky.
- 8.8 Poté, co Prodávající poprvé obdrží spolu s touto Smlouvou i Obchodní podmínky v písemné formě, postačí pro veškeré další případy koupě a prodeje mezi Smluvními stranami pro to, aby se Smlouva řídila Obchodními podmínkami, pokud Smlouva na Obchodní podmínky pouze odkáže, aniž by bylo třeba Obchodní podmínky činit fyzickou součástí vyhotovení této Smlouvy, neboť Prodávajícímu již bude obsah Obchodních podmínek známý.
- 8.9 Zvláštní podmínky, na které odkazuje tato Smlouva, mají přednost před zněním Obchodních podmínek, Obchodní podmínky se užijí v rozsahu, v jakém nejsou v rozporu s takovými zvláštními podmínkami.

8.10 Tato Smlouva nabývá platnosti okamžikem podpisu poslední ze Smluvních stran. Je-li Smlouva uveřejňována v registru smluv, nabývá účinnosti dnem uveřejnění v registru smluv, jinak je účinná od okamžiku uzavření.

### **Přílohy**

příloha č. 1: Specifikace předmětu plnění

příloha č. 2: Obchodní podmínky

příloha č. 3: Kupní cena v členění na samostatné dodávky

V Ostravě dne 21. srpna 2020

V Ostravě dne 24. 08. 2020

---

**Za Kupujícího**  
**Ing. Jiří MACHO**  
ředitel Oblastního ředitelství Ostrava  
Správa železnic, státní organizace

---

**Za Prodávajícího**  
**Josef Čížek**  
jednatel společnosti  
KLIMONT EX, s.r.o.

Tato Smlouva byla uveřejněna prostřednictvím registru smluv dne .....

**Příloha č. 1**  
**Specifikace předmětu koupě**

# **Technická zpráva**

**„Zřízení klimatizací na nepřetržitě  
obsazených pracovištích OŘ Ostrava“**

Datum vydání: 07-2020

Obsah:

Strana

1 Úvodní ustanovení .....	9
1.1 Odpovědní zástupci zadavatele.....	9
2 Předmět veřejné zakázky .....	9
2.1 Umístění a vlastnické vztahy.....	9
2.2 Vymezení rozsahu a obsahu stavby .....	10
3 Bezpečnostní normy a předpisy .....	10
4 Realizace klimatizační jednotky .....	10
4.1 Bohumín – žst.- stavědlo č.12 .....	10
4.2 Bohumín – žst.- stavědlo č.14 .....	11
4.3 Hnojník – žst. – výpravní budova.....	11
4.4 Dobrá u Frýdku – žst. – výpravní budova.....	11
4.5 Třinec – žst.- stavědlo č.1.....	11
4.6 Opava-východ – žst. – výpravní budova .....	12
4.7 Bruntál – žst. – výpravní budova .....	12
4.8 Ostrava-Svinov – žst. – ústřední stavědlo .....	12
5 Přílohy.....	13



---

## 1 Úvodní ustanovení

Oblastní ředitelství Ostrava zajišťuje ve svém obvodu přímý výkon činností spojených se zajištěním provozuschopnosti dráhy dle §2, odst. 2 a § 20, odst.1 zákona o drahách č.266/1994Sb., jakož i přímý výkon činností spojených se zajištěním provozování dráhy, organizací a řízením dopravy dle §2, odst. 3 a 4 zákona 266/1994Sb.

**Adresa OŘ Ostrava** : Muglinovská 1038/5, 702 00 Ostrava-Přívoz

### 1.1 Odpovědní zástupci zadavatele

- přednosta Správy pozemních staveb SPS
- zástupce přednosta a vedoucí provozního oddělení
- jednotliví správci obvodů

---

## 2 Předmět veřejné zakázky

Předmětem veřejné zakázky je zpracování technického řešení včetně schematického zákresu, dodávka a realizace klimatizačních jednotek v provozních místnostech zadavatele. V klimatizovaných prostorách požadujeme teplotu do +30°C.

Dodávka a realizace klimatizačních jednotek bude uskutečněna podle předem odsouhlaseného řešení.

### 2.1 Umístnění a vlastnické vztahy

Jedná se o objekty s provozními místnostmi ve správě SŽ,s.o. v obvodu SPS Oblastního ředitelství Ostrava.

## 2.2 Vymezení rozsahu a obsahu stavby

Bude zpracováno technické řešení se schematickým zakreslením umístění klimatizačních jednotek: půdorys se zakreslením přívodu elektro, schéma rozvaděče, technická zpráva vč. popisu elektro. Po odsouhlasení zadavatelem bude provedena dodávka klimatizačních jednotek, montáž klimatizačních jednotek, zprovoznění klimatizačních jednotek a zaškolení obsluhy klimatizačních jednotek, včetně dodání protokolu o provedení výchozí elektro revize (s oprávněním Drážního úřadu).

---

## 3 Bezpečnostní normy a předpisy

Před zahájením montážních prací musí být zaměstnanci montážní organizace prokazatelně proškoleni z příslušných norem, předpisů a musí dodržovat veškerá bezpečnostní opatření v souladu s ČSN 33 2000-4-41 ed.2, ČNI 34 3100, provozních předpisů provozovatele a ostatních norem přidružených.

V oblasti prováděných prací musí být zajištěn beznapěťový stav. V případě nutnosti musí být pracoviště příslušně vymezeno a opatřeno výstrahami. Při práci se musí používat ochranné a pracovní pomůcky v souladu s ČSN. Na pracovišti musí být rovněž zajištěna a příslušně označená nouzová cesta úniku.

Dodržování veškerých bezpečnostních předpisů v souladu s ČSN musí kontrolovat investor, provozovatel a montážní organizace.

K zajištění bezpečnosti a ochrany zdraví při práci v obvodu dráhy je třeba respektovat předpis SŽDC Bp 1 Předpis o bezpečnosti a ochraně zdraví při práci.

---

## 4 Realizace klimatizační jednotky

### 4.1 Bohumín – žst.- stavědlo č.12

Technické řešení pro umístění klimatizační jednotky (chladící výkon 4,0-5,0kW) v provozní místnosti objektu stavědla, IC5000244523. Umístění komponentů klimatizační jednotky bude navrženo tak, že nesmí při úniku chladící náplně ohrozit činnost stávající technologie. Dodávka a montáž klimatizační jednotky bude realizováno podle předem schváleného řešení „Klimatizace Bohumín - žst. – stavědlo č.12“, které předá zhotovitel zadavateli k odsouhlasení.

Budou realizovány elektrické přípojky pro klimatizační jednotku včetně výchozí revizní zprávy.

#### 4.2 Bohumín – žst.- stavědlo č.14

Technické řešení pro umístění klimatizační jednotky (chladící výkon 4,0-5,0kW) v provozní místnosti objektu stavědla, IC5000244548. Umístění komponentů klimatizační jednotky bude navrženo tak, že nesmí při úniku chladící náplně ohrozit činnost stávající technologie. Dodávka a montáž klimatizační jednotky bude realizováno podle předem schváleného řešení „Klimatizace Bohumín - žst. – stavědlo č.14“, které předá zhotovitel zadavateli k odsouhlasení.

Budou realizovány elektrické přípojky pro klimatizační jednotku včetně výchozí revizní zprávy.

#### 4.3 Hnojník – žst. – výpravní budova

Technické řešení pro umístění klimatizační jednotky (chladící výkon 4,0-5,0kW) v dopravní kanceláři výpravní budovy, IC6000385039. Umístění komponentů klimatizační jednotky bude navrženo tak, že nesmí při úniku chladící náplně ohrozit činnost stávající technologie.

Dodávka a montáž klimatizační jednotky bude realizováno podle předem schváleného řešení „Klimatizace Hnojník - žst. – dopravní kancelář“, které předá zhotovitel zadavateli k odsouhlasení.

Budou realizovány elektrické přípojky pro klimatizační jednotku včetně výchozí revizní zprávy.

#### 4.4 Dobrá u Frýdku – žst. – výpravní budova

Technické řešení pro umístění klimatizační jednotky (chladící výkon 4,0-5,0kW) v dopravní kanceláři výpravní budovy, IC6000384996. Umístění komponentů klimatizační jednotky bude navrženo tak, že nesmí při úniku chladící náplně ohrozit činnost stávající technologie.

Dodávka a montáž klimatizační jednotky bude realizováno podle předem schváleného řešení „Klimatizace Dobrá u Frýdku - žst. – dopravní kancelář“, které předá zhotovitel zadavateli k odsouhlasení.

Budou realizovány elektrické přípojky pro klimatizační jednotku včetně výchozí revizní zprávy.

#### 4.5 Třinec – žst.- stavědlo č.1

Technické řešení pro umístění klimatizační jednotky (chladící výkon 4,0-5,0kW) v provozní místnosti objektu stavědla, IC5000244532. Umístění komponentů klimatizační jednotky bude navrženo tak, že nesmí při úniku chladící náplně ohrozit činnost stávající technologie. Dodávka a montáž klimatizační jednotky bude realizována podle předem

schváleného řešení „Klimatizace Třinec - žst. – stavědlo č.1“, které předá zhotovitel zadavateli k odsouhlasení.

Budou realizovány elektrické přípojky pro klimatizační jednotku včetně výchozí revizní zprávy.

#### 4.6 Opava-východ – žst. – výpravní budova

Technické řešení pro umístění klimatizační jednotky (chladící výkon 4,0-5,0kW) v místnosti provozní výpravčí, IC6000383337. Umístění komponentů klimatizační jednotky bude navrženo tak, že nesmí při úniku chladící náplně ohrozit činnost stávající technologie. Dodávka a montáž klimatizační jednotky bude realizováno podle předem schváleného řešení „Klimatizace Opava-východ - žst. – výpravní budova, výpravčí“, které předá zhotovitel zadavateli k odsouhlasení.

Budou realizovány elektrické přípojky pro klimatizační jednotku včetně výchozí revizní zprávy.

#### 4.7 Bruntál – žst. – výpravní budova

Technické řešení pro umístění klimatizační jednotky (chladící výkon 4,0-5,0kW) v dopravní kanceláři výpravní budovy, IC6000383333. Umístění komponentů klimatizační jednotky bude navrženo tak, že nesmí při úniku chladící náplně ohrozit činnost stávající technologie.

Dodávka a montáž klimatizační jednotky bude realizována podle předem schváleného řešení „Klimatizace Bruntál - žst. – dopravní kancelář“, které předá zhotovitel zadavateli k odsouhlasení.

Budou realizovány elektrické přípojky pro klimatizační jednotku včetně výchozí revizní zprávy.

#### 4.8 Ostrava-Svinov – žst. – ústřední stavědlo

Technické řešení pro umístění klimatizační jednotky (chladící výkon 4,0-5,0kW) v místnosti objektu stavědla, dozorce výhybek IC6000297687. Umístění komponentů klimatizační jednotky bude navrženo tak, že nesmí při úniku chladící náplně ohrozit činnost stávající technologie.

Dodávka a montáž klimatizační jednotky bude realizována podle předem schváleného řešení „Klimatizace Ostrava-Svinov - žst. – ústřední stavědlo, dozorce výhybek“, které předá zhotovitel zadavateli k odsouhlasení.

Budou realizovány elektrické přípojky pro klimatizační jednotku včetně výchozí revizní zprávy.

---

## 5 Přílohy

1. Půdorys Bohumín - stavědlo č.12, 1.NP
2. Půdorys Bohumín - stavědlo č.14, 1.NP
3. Půdorys Hnojník VB, 1.NP
4. Půdorys Dobrá u FM, 1.NP
5. Půdorys Třinec - stavědlo č.1, 1.PP, 1.NP, 2.NP
6. Půdorys Opava-východ VB, 1.NP část G
7. Půdorys Bruntál VB, 1.NP
8. Půdorys Ostrava-Svinov ÚS, 1.NP, 2.NP
9. Výkaz výměr

LEGENDA MÍSTNOSTÍ:

ČÍS.	NÁZEV MÍSTNOSTI	M <sup>2</sup>	PODLAŽIA	ÚPRAVA PODLAŽIA	POZNÁMKA
1	CHODBA	3,30	KER. PIAZBA	VÁROVNÁ ŠTVC.	SANACE OBVOD. PIAZBA V. 100
2	SLUŽEBNÍ MÍSTN.	17,05	PVC	—	PVC SOUKLIK
3	DEKOR. MÍSTNOST	7,92	PVC	—	—
4	SKLAD NÁŘADÍ	2,22	KER. PIAZBA	—	—
5	KUŘÁKOVNA	2,50	—	—	—
6	WC	1,35	—	—	—
7	SKŘEŤ	1,21	—	—	—

VÝFIS PREFABRIKÁTŮ:

ORN.	ZNAČKA	DRAH	ROZMĚR (MM)	KIS
1	RZF 7/10	—	1190 / 119 / 116	12
2	RZF 8/10	—	1490 / 116 / 119	3
3	RZF 12/10	—	2990 / 119 / 116	6
4	PRD 11/10	—	990 / 250 / 65	1
5	HRB 30/30/9	—	3000 / 3000 / 99	99

VÝFIS FAKARFET. DESEK:

- 1) FAKARFET. DESKA VIERZALIT. ROZM. 900 x 250 TL. 24 MH - K5 2.
- 2) FAKARFET. DESKA VIERZALIT. ROZM. 1200 x 250 TL. 24 MH - K5 1.
- 3) FAKARFET. DESKA VIERZALIT. ROZM. 2400 x 250 TL. 24 MH - K5 2.

POZNÁMKA:

- 1) SKLADBY POKRYTÍ VZ. VÝR. Č. A-9
- 2) VÝFIS VTRHOVÁKŮ POU. VIZ. VÝR. Č. A-10

±0,00 = 203,95 mm (HORNÍ OKNA KOLEJE)

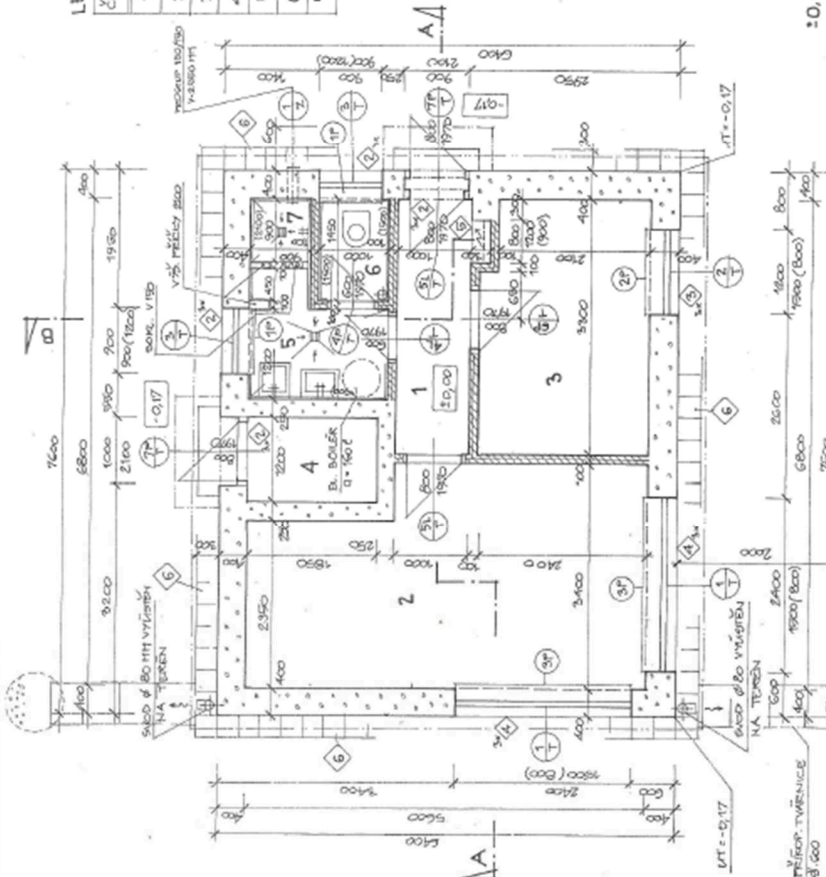

LEGENDA MATERIÁLŮ:

- ZDIVO Z PLYNOISOL. TVÁRNIC, MALTA VĚPHOCENT.
- ZDIVO Z CIEHL PLYNĚCH, MALTA VĚPHOCENTENT.
- PRŮSTÝ BETON B I
- ŽELEZOBETON B II
- OSVĚTL. ŽITKA Ø 900, HL 1200
- NAŘ. ŽITKA Ø 20-30 TH

PROJEKTANT	PROJEKTOVÁ FIRMA	PROJEKTOVÁ FIRMA
J. HAVRILKANI	Urdinger Bohemia	Urdinger Bohemia
UJEDNĚNÍ	OBCHODNÍ PROJEKT ÚSTRAVA	OBCHODNÍ PROJEKT ÚSTRAVA
202 00 Ostrava 1, I. etážová 2		
Č. VÝR.	A-4	
AKOVNÍ ČÍSLO		
1:100		
STAVBA	III, 95	

PŮDORYS 1.NP - NOVÝ STAV

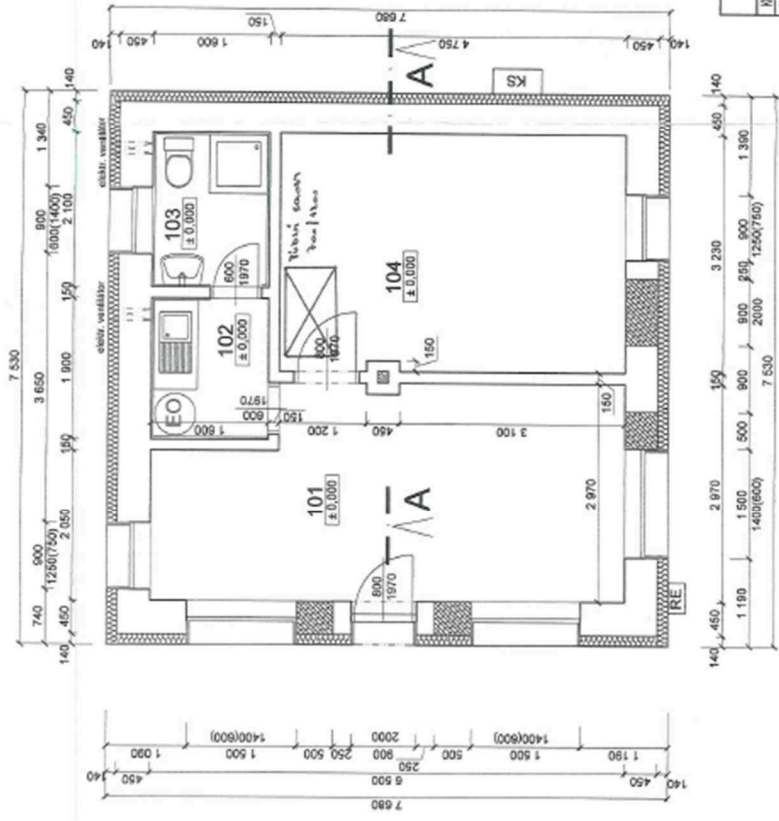

LEGENDA MÍSTNOSTÍ :

C.M.	UCEL MÍSTNOSTI	PL. M <sup>2</sup>	PODLAHA	STĚNY	STROP	POZNÁMKA
101	SLUŽEBNÍ MÍSTNOST	17,85	P1 KERAM. DLAŽBA	1, 2	1	
102	KUCHYŇKA	3,24	P1 KERAM. DLAŽBA	1, 1	1	
103	SPRCHA + WC	3,36	P1 KERAM. DLAŽBA	1, 1	1	
104	LOŽNÍ MÍSTNOST	15,34	P1 KERAM. DLAŽBA	1, 2	1	

- 1 - OBRÁBĚNÍ STAVAJÍCÍ MALBY OBRÁBA, AKTIVIZAČNÍ STUPEŇ V ROZSAHU ŽS, PŘEHTMACE PODLAHY ZA VYMAKLA MATERIÁLA VYPĚNĚ BAZI
- 2 - PŘEPRUBKOVÁNÍ V MÍSTĚCH NOVÝCH DOZVĚK A NOVÁ JÁDROVA OMTVA, PŘEVEDENÍ NOVÉHO STUKU, PĚNĚNICE + SOVMĚLA MATERIÁLEM NA VYPĚNĚ MŮI
- 3 - DOKLÁNĚM KERAMICKÉHO OBRÁDĚNÍ U BĚŽNĚ PODLAHY
- 4 - NOVÁ KERAMICKÁ DLAŽBA, VČETNĚ SOUKLÍ DO CEMENTOVÉHO LEPELA (V M.C. 103 - SPĚCHU PŘEVĚST POD DLAŽBOU I HORIZOZÁLNĚ MATERIÁL NAPŘ. SANIFLEX)

LEGENDA MATERIÁLU

- STAVAJÍCÍ SMÍŠENĚ ZDVO ČIHLA PLNÁ PALENÁ / KAMEN NA MVC
- NOVÉ ZDVO Z TVÁRNIC YTONG P2-500 NA TMEL
- NOVÉ KONTAKTNÍ ZATEPLENÍ FASÁDY Z SEDĚHO EPS TL-140mm
- NOVÉ KONTAKTNÍ ZATEPLENÍ OTVORŮ Z SEDĚHO EPS TL-30mm
- VYBETONOVÁNÍ STARÉHO KOMINOVÉHO PRŮVODU BE ZÁKRESLENÍM ZMĚŇ: odpovídá skutečnému stavu provedených prací.

POZNÁMKA :

- BUDOU PROVEDENY KOMPLETNĚ NOVÉ PODLAHY Z KER. DLAŽBY
- OSADÍ SE NOVÉ FASÁDNÍ VÝPLNĚ OTVORŮ Z PVC PROFILŮ S IZOLAČNÍM DVOJSLIKEM
- PŘEVEDE SE KOMPLETNĚ ZATEPLENÍ FASÁDY KONTAKTNÍM ZATEPLOVACÍM SYSTÉMEM TL-140mm
- OSADÍ SE NOVÉ ZÁRIZOVACÍ PŘEDMĚTY KUCHYŇKY A SPRCHY S WC
- VNITŘNÍ MALBY BUDOU PROVEDENY NOVĚ

Ing. Berta Javorník, Kinská 27, 766 01 Opava TEL. 728 425 774 E- mail : berta@bjc.cz	VYKONAL	KONTROLOVAL			
Ing. JAROMÍR BERNKA	Ing. JAROMÍR BERNKA	Ing. JAROMÍR BERNKA	Ing. JAROMÍR BERNKA	STUPEŇ	OSP
				ZMĚŇA	
				FUNKČNÍ	A3
				DŮM	12/2011
				Č. KOPE	
				VEŠTĚNÍ	0550 VĚRSTU
					1:50
					E.2.04





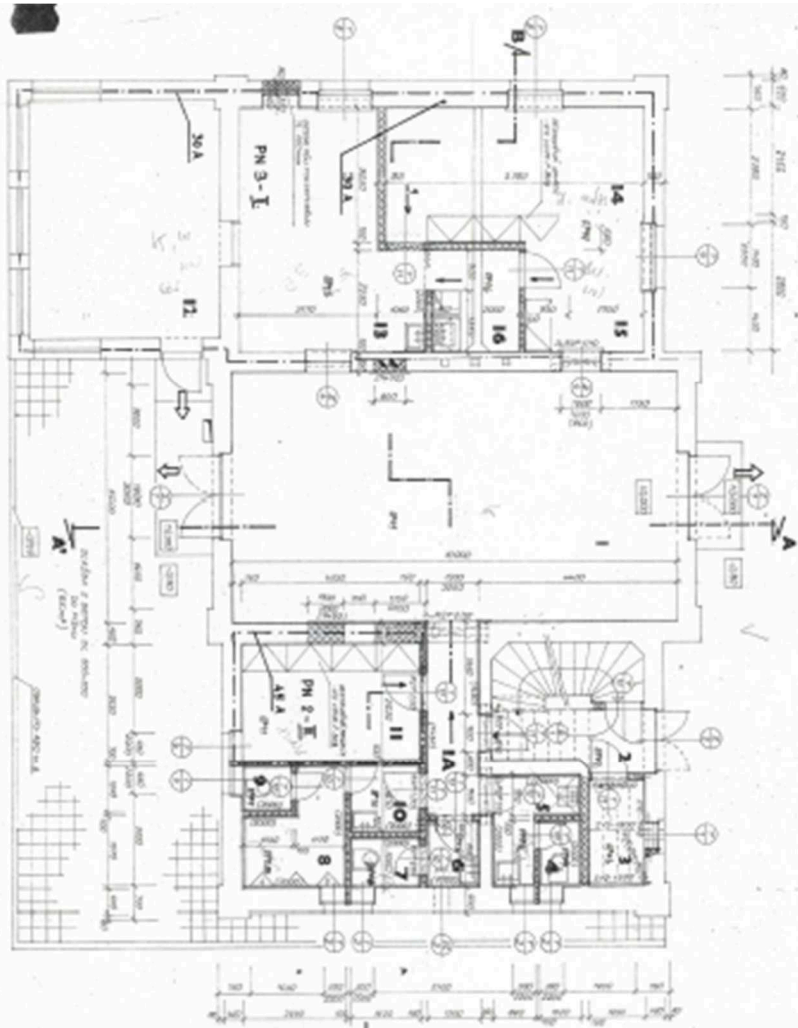

Číslo	Název místnosti	Objekt	Průměrná plocha	Průměrná výška	Průměrná objem
1	laboratorní	200	100	3,00	3000
1A	laboratorní	200	100	3,00	3000
2	laboratorní	200	100	3,00	3000
3	laboratorní	200	100	3,00	3000
4	laboratorní	200	100	3,00	3000
5	laboratorní	200	100	3,00	3000
6	laboratorní	200	100	3,00	3000
7	laboratorní	200	100	3,00	3000
8	laboratorní	200	100	3,00	3000
9	laboratorní	200	100	3,00	3000
10	laboratorní	200	100	3,00	3000
11	laboratorní	200	100	3,00	3000
12	laboratorní	200	100	3,00	3000
13	laboratorní	200	100	3,00	3000
14	laboratorní	200	100	3,00	3000
15	laboratorní	200	100	3,00	3000
16	laboratorní	200	100	3,00	3000

**DOBRA U.F.M.-GO VB**  
 TRŽIŠTĚ OSTRAVA  
 1. úroveň  
 103



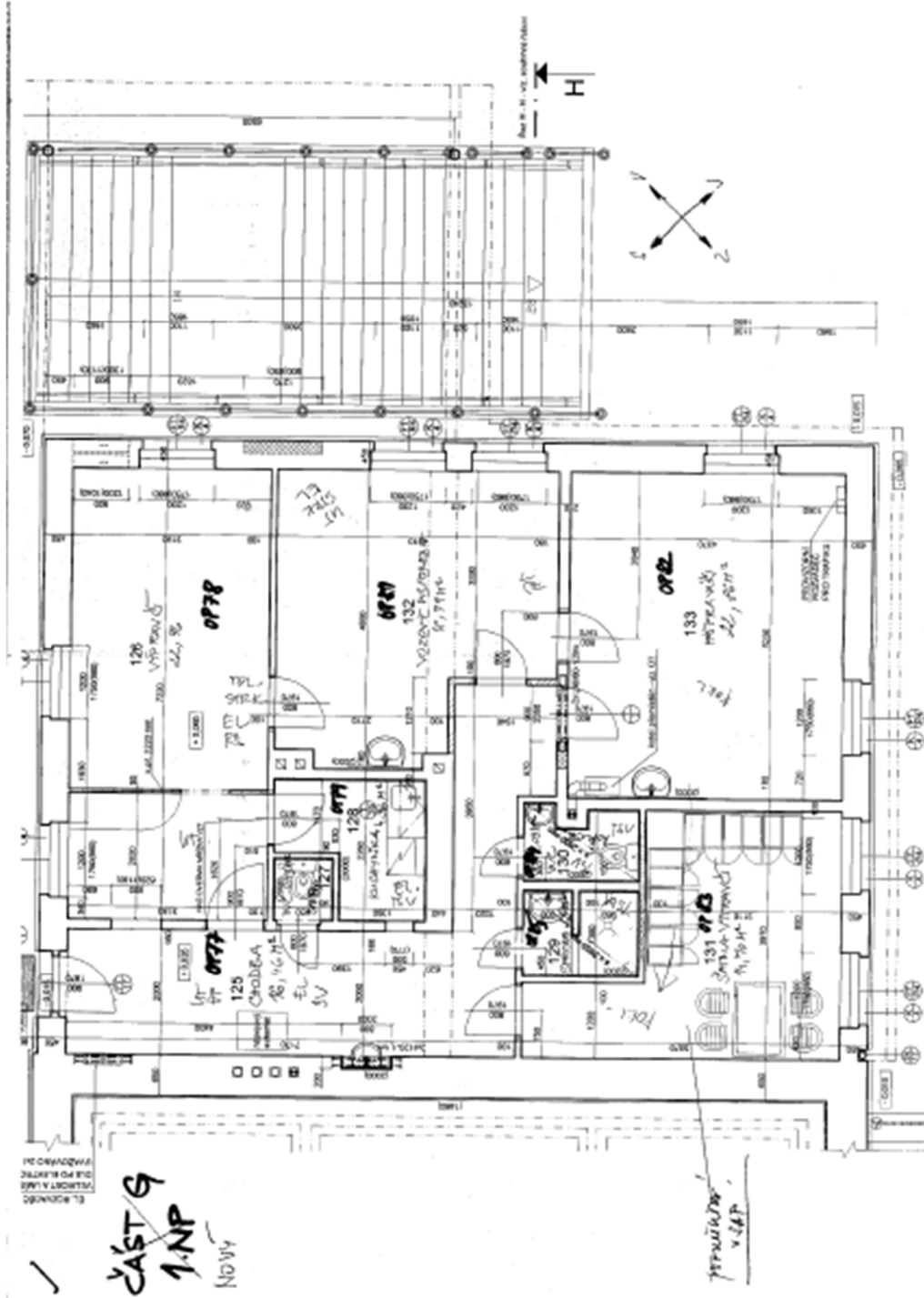





PŮDORYS 1.NP - NOVÝ STAV

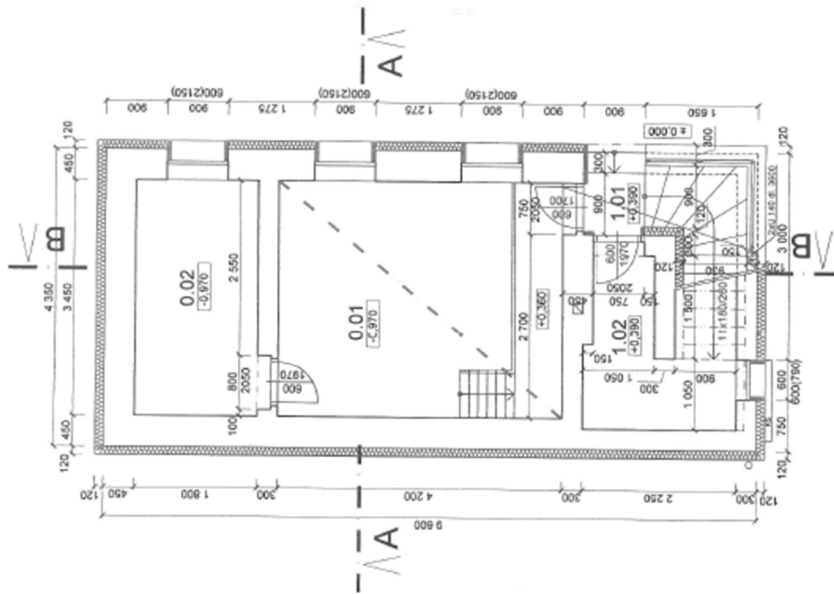

LEGENDA MÍSTNOSTÍ :

Č.M.	ÚČEL MÍSTNOSTI	P <sub>1</sub>	PODLAHA	STĚNY	STROP	POZNÁMKA
0.01	SKLAD MATERIÁLŮ	1.00	CEM. POTĚR	VVP. OM. + ŠTUK	SDK. POHLED	OPRAVA OM. + ŠTUK ①
0.02	SKLAD A KRATKOVÝ	6.37	CEM. POTĚR	VVP. OM. + ŠTUK	OMITKA NA TEP. IZ.	OPRAVA OM. + ŠTUK ①
1.01	VSTUP + SCHODIŠTĚ	3.31	KER. DLAŽBA	TIS + FASÁDNÍ OM.	NOVÝ TIS + FASÁDNÍ OM.	NOVÝ TIS + FASÁDNÍ OM. ②
1.02	BYTĚVÝ SPOUDUJÍ	1.52	CEM. POTĚR	VVP. OM. + ŠTUK	VVP. OM. + ŠTUK	OPRAVA OM. + ŠTUK ①

① - LOKÁLNÍ OPRAVA SVĚTLÉ OMITKY STĚN A STROPŮ V ROZSAHU 688 688 688  
 ② - DOPLNĚNÍ OMIČEK - JÁDROVÁ OM. + NOVÝ ŠTUK V CELE P. OŠE  
 - NOVÝ KONTAKTNÍ ZATEPLOVACÍ TIS V TLOUŠTĚ A MATERIÁLU DLE VÝKRESU + FASÁDNÍ MATERIÁLNÍ SILK OMIČKA

LEGENDA MATERIÁLŮ

- STĚVAJÍCÍ CIHELNÉ ZDIVO NA MVC
- SNÍŽENÝ SDK POHLED
- NOVÉ KONSTRUKCE A MATERIÁLY
- ZDIVO Z POROBETONOVÝCH TVARNIC TL. 150mm
- TIS FASÁDY (nepřehledně vyšklen - kontaktní) z SEDĚHO EPS TL. 120, OSTĚNÍ TL. 60mm
- ZATEPLENÍ ŘÁMSY - TIS Z SEDĚHO EPS TL. 30mm
- ZATEPLENÍ SOKLU (NAAD TERÉN 500mm) - TIS FASÁDY Z XPS TL. 120mm

POZNÁMKA :

- PROVEDE SE OPRAVA PRASKLIN BETONOVÉ PODLAHY
- BUDOU OSAZENY NOVÉ VÝPLNĚ OTVORŮ
- PROVEDE SE DOPLNĚNÍ OMIČEK A KOMPLETNÍ PŘESTUKOVÁNÍ
- STĚVAJÍCÍ DŘEVĚNÉ SCHODIŠTĚ S RAMPOU BUDE PONECHÁNO A BUDE POUZE LOKÁLNĚ VYŠRAVENO (VÝMĚNA Z CCA 20%) A OPATŘENO NOVÝM MATERIEM
- BUDE PROVEDENO ZATEPLENÍ POHLEDU V M.C.0.01 V LOŽENOU TEPL. IZOLACI Z MIN. VATY TL. 200mm PŘIPADNĚ BUDE POSOUZENO PONECHÁNÍ STĚVAJÍCÍ A PROVEDE SE SDK POHLED V MÍSTNOSTI 0.02 BUDE STROP KONTAKTNĚ ZATEPLEN MIN. VATOU TL. 200mm S PERLANKOU NA KTEROU SE PROVEDE OMIČKA A ŠTUK
- OBVOODOVÉ ZDIVO BUDE ZATEPLENO KONTAKTNÍM ZATEPLOVACÍM SYSTÉMEM Z SEDĚHO EPS TL. 120mm (SOKL Z XPS + MARMOLIT) VČETNĚ FINÁLNÍ SILKONOVÉ OMIČKY
- VENKOVNÍ OTEVŘENÉ SCHODIŠTĚ DO 2.NP BUDE ROZŠÍŘENO PO OBOURANĚM ZDIVU A OBLOŽENO KER. DLAŽBOU
- MEZI PODPĚRNÉ OCELOVÉ SLoupY U SCHODIŠTĚ BUDE PROVEDENA VÝZDÍVKA Z POROBETONOVÝCH TVARNIC OD STUPNĚ DO ÚROVNĚ 2.NP A COTLUD AŽ K PRŮHLÁVKU BUDE ZDIVO VYDŽENO ZE SKLOBETONOVÝCH TVARNIC (LUXFER)
- DELKA SLoupU BUDE URČENA PO PROVEDENÍ SONDY NA OVĚŘENÍ POLOHY A VÝŠKY POZEMNÍHO VĚNCE
- OTEVŘENOU ČÁST SCHODIŠTĚ DOPLNĚNÍ OCELOVÉ TRUBKOVÉ ZÁBRADLÍ DO VÝŠKY 900mm

KRESLIL	ing. Jeroním Benka	VYPRACOVAL	ing. Jeroním Benka	KONTROLOVAL	ing. Jeroním Benka
NAZEV AKCE	Tříneč zřst., stavební úpravy				
INVESTOR	SZDC, s.o. Dlážděná 1003/7, 110 00 Praha				
MÍSTO	k.ú. Tříneč, par.č. 2702, obec: Tříneč				
MĚZIVÝKRESU	PŮDORYS 1.NP - NOVÝ STAV				1:50
STUPEŇ PO	MĚRITIVO				1:50
FORMÁT	ZNAČ				108
Č. KRESLE	DATUM				ŘÍJEN 2012
STUPEŇ PO	DOP				
MĚRITIVO	ČÍSLO VÝKRESU				108

PŮDORYS 2. NP - NOVÝ STAV

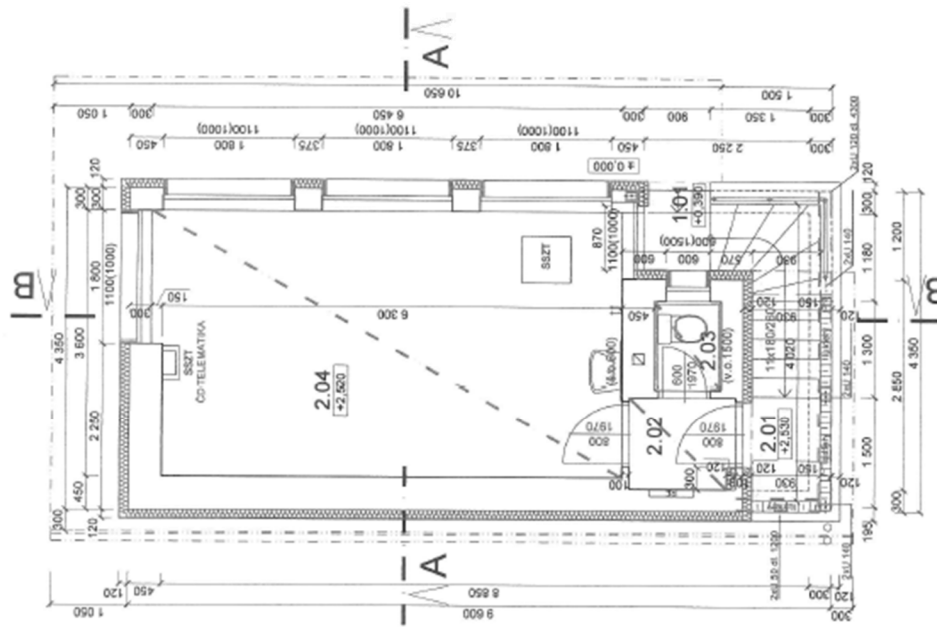

LEGENDA MÍSTNOSTÍ :

C.M.	ÚČEL MÍSTNOSTI	PL m <sup>2</sup>	PODLAŽKA	STĚNY	STŘEP	POZNÁMKA
1.01	VSTUP + SCHODIŠTĚ	3,31	TIS + FASÁDNÍ OM.	TIS + FASÁDNÍ OM.	TIS + FASÁDNÍ OM.	NOVÝ TIS + FASÁDNÍ OM. ②
2.01	PŘEDČEN	1,15	KER. DLÁŽBA	TIS + FASÁDNÍ OM.	TIS + FASÁDNÍ OM.	NOVÝ TIS + FASÁDNÍ OM. ②
2.02	LOKÁLNĚ	1,81	KER. DLÁŽBA	VAP. OM. + STĚK	SDK PODHLED	OPRAVA OM. + STĚK
2.03	WC	1,10	KER. DLÁŽBA	V.O. + KER. ČERL.	SDK PODHLED	KER. OBKLAD (V+100), ①
2.04	SLEZEBNÍ MÍSTNOST	23,00	PVC	V.O. + KER. ČERL.	SDK PODHLED	KER. OBKLAD (V+100), ①

- ① - LOKÁLNÍ OPRAVA ZVĚTRALÉ OMÍTKY STĚN A STŘEPU V ROZSAHU 100% 30%
- ② - DOPLNĚNÍ OMÍTKY - "KROKVA OM." + NOVÝ STUK V CELE PLOŠE
- ③ - NOVÝ KONTAKTNÍ ZATEPLOVACÍ TIS V TLOUŠTĚCE A MATERIÁLU DLE VÝKRESU + FASÁDNÍ MINERÁLNÍ SILIK. OMÍTKA

LEGENDA MATERIÁLU

- STAVAJÍCÍ CHEMNÉ ZDIVO NA MVC
- SNÍŽENÝ SDK PODHLED
- NOVÉ KO NSTRUKCE A MATERIÁLY
- OCEL. SLOUPY 2x u č. 140mm + ROZNAŠEČÍ PLOTTNA ..... 3a
- TIS FASÁDY (tepelná izolační systém - kontaktní) z ŠEDÉHO EPS TL. 120, OŠTĚNÍ TL. 50mm
- ZATEPLENÍ RÁMSY - TIS Z ŠEDÉHO EPS TL. 30mm
- ZATEPLENÍ SOKLU (nad terén 1000mm) - TIS FASÁDY Z XPS TL. 120mm

POZNÁMKA :

- PROVEDE SE NOVÉ POKLADY Z KER. DLÁŽBY A Z PVC VČETNĚ SOKLŮ, A KER. OBKLAD NA WC A U UMÝVADLA
- BUDDOU OSAZENY NOVÉ VÝPLNĚ OTVORŮ
- PROVEDE SE DOPLNĚNÍ OMÍTEK A KOMPLETNÍ PŘESTUKOVÁNÍ
- OSADÍ SE NOVÉ ZÁRŽÍVACÍ PŘEDMĚTY
- OBVOJOVÉ ZDIVO BUDE ZATEPLENO KONTAKTNÍM ZATEPLOVACÍM SYSTÉMEM Z ŠEDÉHO EPS TL. 120mm (SOKL Z XPS + MARMOLIT) VČETNĚ FINÁLNÍ SILIKONOVÉ OMÍTKY
- VENKOVNÍ OTEVŘENÉ SCHODIŠTĚ DO 2. NP BUDE ROZŠÍŘENO PO ODBOURANÉM ZDIVU A OBLOŽENO KER. DL.
- MEZI POOPORÉ OCELOVÉ SLOUPY U SCHODIŠTĚ BUDE PROVEDENA VÝZDÍVKA Z POROBETONOVÝCH TVÁRNIC OD STUPNĚ DO ÚROVNĚ 2. NP A OD TUD AŽ K PRŮMLÁKU BUDE ZDIVO VÝZDĚNO ZE SKLOBETONOVÝCH TVÁRNIC (LUXFER)
- DELKA SLOUPŮ BUDE LÍČENA PO PROVEDENÍ SONDY NA OVĚŘENÍ POLOHY A VÝŠKY POZDEJNÍHO VĚNCE
- OTEVŘENOU ČÁST SCHODIŠTĚ DOPLNÍ OCELOVÉ TRUBKOVÉ ZÁBRADLÍ DO VÝŠKY 800mm

PROJEKTANT	VYKONAVATEL	KONTROLÓVAŤ	OBJEDNATEL
Ing. Jaromír Benka	Ing. Jaromír Benka	Ing. Jaromír Benka	
Ing. Jaromír Benka	Ing. Jaromír Benka	Ing. Jaromír Benka	
NAZEV AVISCE	NAZEV VÝKRESU		
Třinec zšt., stavební úpravy	PŮDORYS 2. NP - NOVÝ STAV		
výměna cken, stavební úpravy			
Investor: SZDC, s.o. Diážděná 1003/7, 110 00 Praha			
Místo: k.ú. Třinec, part.č. 270/2, obec: Třinec			
NAZEV VÝKRESU			ČÍSLO VÝKRESU
PŮDORYS 2. NP - NOVÝ STAV			108
MĚŘÍTKO			DSP
1:50			
FORMÁT		ZNAČ	
A1EN2012			
C.KOPE			
STUPEŇ PD			

PŮDORYS 1.PP - NOVÝ STAV

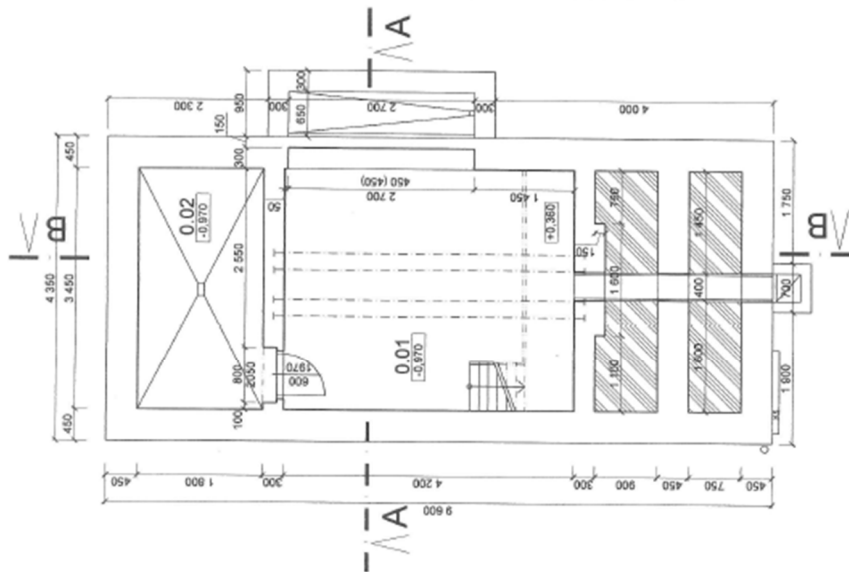

LEGENDA MÍSTNOSTÍ:

Č.M.	ÚČEL MÍSTNOSTI	P <sub>1</sub> m <sup>2</sup>	PODLAHA	STĚNY	STŘEP	POZNÁMKA
0.01	SKLAD MATERIÁLŮ	14,90	CEM. POTĚR	VYP. OM. + ŠTUK	IED. PODHLED	OPRAVA OM. + ŠTUK ①
0.02	SKLAD DŘEVOPODST. I	6,37	CEM. POTĚR	VYP. OM. + ŠTUK	OMITKA NA TEP. IZ.	OPRAVA OM. + ŠTUK ①

① - LOKÁLNÍ OPRAVA ZVĚTRALÉ OMITKY STĚN A STŘEPU V ROZSAHU cca 80%  
 - DOPLNĚNÍ OMITKY - JADRŮVÁ OM. + NOVÝ ŠTUK V CELE PLOŠE

LEGENDA MATERIÁLŮ

- STÁVAJÍCÍ CHELNÉ ZDNO NA MČ
- NOVÉ KONSTRUKCE A MATERIÁLY

POZNÁMKA:

- PROVEDE SE OPRAVA PRASKLIN BETONOVÉ PODLAHY
- BUDOU OSÁZENY NOVÉ VÝPLNĚ OTVORŮ
- PROVEDE SE DOPLNĚNÍ OMITKY A KOMPLETNÍ PŘESTUKOVÁNÍ
- STÁVAJÍCÍ DŘEVĚNÉ SCHODIŠTĚ S RAMPOU BUDE PONECHÁNO A BUDE POUZE LOKÁLNĚ VYŠKOVENO (VYMIĚNA Z CCA 20%) A OPATŘENO NOVÝM NÁTĚREM
- BUDE PROVEDENO ZATEPLENÍ PODHLEDU V M.C 0.01 VLOŽENOU TEPL. IZOLACÍ Z MIN. VÁTY TL. 200mm PŘÍPADNĚ BUDE POSOUZENO PONECHÁNÍ STÁVAJÍCÍ A PROVEDE SE SOK PODHLED
- V MÍSTNOSTI 0.02 BUDE STŘEP KONTAKTNĚ ZATEPLEN MIN. VÁTOU TL. 200mm S PERLINKOU NA KTEROU SE PROVEDE OMITKA A ŠTUK



KRESLIL		VYPRACOVAV		KONTROLOVAL		ZÁŘEČIL	
Ing. Jaromír Berka		Ing. Jaromír Berka		Ing. Jaromír Berka			
<i>(Signature)</i>		<i>(Signature)</i>		<i>(Signature)</i>			
<b>NAZEV AKCE:</b> <b>Třinec žsl., stavědlo č. 1 - zateplení objektu, výměna oken, stavební úpravy</b> Investor: SZDC, s.o. Dlážděná 1003/7, 110 00 Praha Místo: k.ú. Třinec, par.č. 2702, obec: Třinec							
<b>NAZEV VÝKRESU:</b> PŮDORYS 1.PP - NOVÝ STAV							
FORMÁT	ZNAČKA	STUPĚŇ ID	ČÍSLO VÝKRESU				
DATUM	ŘÍJEN 2012	DSP	1: 50				
MĚŘÍTKO	1: 50	107					



**Příloha č. 2**  
**Obchodní podmínky**

**OBSAH OBCHODNÍCH PODMÍNEK**

<b>ČÁST 1 - ÚVODNÍ USTANOVENÍ.....</b>	<b>26</b>
<b>ČÁST 2 - NÁVRH NA UZAVŘENÍ KUPNÍ SMLOUVY .....</b>	<b>26</b>
<b>ČÁST 3 - PŘEDMĚT KOUPĚ .....</b>	<b>27</b>
<b>ČÁST 4 - CENA A PLATEBNÍ PODMÍNKY .....</b>	<b>27</b>
<b>ČÁST 5 - MÍSTO DODÁNÍ PŘEDMĚTU KOUPĚ .....</b>	<b>29</b>
<b>ČÁST 6 - DOBA DODÁNÍ PŘEDMĚTU KOUPĚ .....</b>	<b>29</b>
<b>ČÁST 7 - PŘEPRAVA PŘEDMĚTU KOUPĚ .....</b>	<b>29</b>
<b>ČÁST 8 - DALŠÍ DODACÍ PODMÍNKY .....</b>	<b>30</b>
<b>ČÁST 9 - PŘEDÁNÍ A PŘEVZETÍ PŘEDMĚTU KOUPĚ .....</b>	<b>30</b>
<b>ČÁST 10 - PŘECHOD VLASTNICKÉHO PRÁVA A NEBEZPEČÍ ŠKODY .....</b>	<b>31</b>
<b>ČÁST 11 - VADY PLNĚNÍ A ZÁRUKA .....</b>	<b>31</b>
<b>ČÁST 12 - UPLATNĚNÍ PRÁV Z VADNÉHO PLNĚNÍ.....</b>	<b>32</b>
<b>ČÁST 13 - PODMÍNKY ODSTRANĚNÍ VAD.....</b>	<b>33</b>
<b>ČÁST 14 - SANKCE .....</b>	<b>33</b>
<b>ČÁST 15 - Odstoupení od kupní smlouvy .....</b>	<b>34</b>
<b>ČÁST 16 - OSTATNÍ UJEDNÁNÍ .....</b>	<b>34</b>

## ČÁST 1 - ÚVODNÍ USTANOVENÍ

1. Pro účely těchto Obchodních podmínek mají následující slova význam u nich uvedený:
  - 1.1. **Občanský zákoník** – zákon č. 89/2012 Sb., občanský zákoník, ve znění pozdějších předpisů.
  - 1.2. **ZoDPH** – zákon č. 235/2004 Sb., o dani z přidané hodnoty, ve znění pozdějších předpisů.
  - 1.3. **ZoÚ** – zákon č. 563/1991 Sb., o účetnictví, ve znění pozdějších předpisů.
  - 1.4. **Kupující** – Správa železniční dopravní cesty, státní organizace, IČO 70994234, se sídlem Praha 1 – Nové Město, Dlážďená 1003/7, PSČ 110 00, zapsaná v obchodním rejstříku vedeném Městským soudem v Praze pod sp. zn. A 48384.
  - 1.5. **Prodávající** – osoba uvedená v Kupní smlouvě jako Proávající.
  - 1.6. **Smluvní strany** – Kupující a Proávající.
  - 1.7. **Smluvní strana** – Kupující nebo Proávající dle smyslu ujednání.
  - 1.8. **Kupní smlouva** – smlouva uzavřená mezi Smluvními stranami, která odkazuje na Obchodní podmínky.
  - 1.9. **Obchodní podmínky** – text těchto obchodních podmínek.
  - 1.10. **Předmět koupě** – věc nebo věci specifikované v Kupní smlouvě.
  - 1.11. **Kupní cena** – cena Předmětu koupě sjednaná v Kupní smlouvě.
  - 1.12. **Doklady** – veškeré listiny, které se k Předmětu koupě vztahují a které jsou třeba k jeho převzetí a užívání; veškerá rozhodnutí, sdělení, souhlasy, povolení či jiné výsledky úkonů orgánů státní správy či jiných subjektů, nezbytné dle právních předpisů k prodeji a dodání Předmětu koupě Kupujícímu; veškeré listiny (vyjma Výzvy k úhradě) které je Proávající dle Kupní smlouvy povinen předat Kupujícímu; veškeré Doklady je Proávající povinen předat Kupujícímu v českém jazyce nebo v originále a českém překladu.
  - 1.13. **Obalový materiál** – palety, dřevěné desky či jiné věci, které slouží pro potřeby přepravy nebo ochrany Předmětu koupě. Dle kontextu Kupní smlouvy se rozumí Obalovým materiálem též jednotlivý kus palety, dřevěné desky nebo jiné věci.
  - 1.14. **Dodací list** – list osvědčující dodání, jehož minimální náležitosti jsou uvedeny v části Předání a převzetí Předmětu koupě.
  - 1.15. **Záruční doba** – doba, do jejíhož uplynutí je Kupující oprávněn uplatňovat práva z vad plnění poskytnutého Proávajícím na základě Kupní smlouvy; Záruční doba činí 24 měsíců.
  - 1.16. **Výzva k úhradě** – daňový doklad, je-li Proávající povinen dle ZoDHP uhradit v souvislosti s dodáním Předmětu koupě nebo jeho části DPH, nebo faktura, pokud Proávající v souvislosti s dodáním Předmětu koupě nebo jeho části není dle ZoDPH povinen uhradit DPH.
  - 1.17. **TÚDC** – Technická ústředna dopravní cesty, jako organizační jednotka Kupujícího.
2. Kupní smlouva se řídí těmito Obchodními podmínkami, pokud tak Kupní smlouva stanoví, nebo pokud z ní jiným způsobem vyplývá, že tyto Obchodní podmínky jsou přílohou či součástí Kupní smlouvy, nebo pokud Kupní smlouva na Obchodní podmínky jiným způsobem odkáže.

## ČÁST 2 - NÁVRH NA UZAVŘENÍ KUPNÍ SMLOUVY

3. Odpověď Smluvní strany na návrh na uzavření Kupní smlouvy učiněný druhou Smluvní stranou, která vymezuje obsah návrhu jinými slovy nebo která obsahuje jakékoliv, byť nepodstatné, dodatky, odchylky, výhrady nebo omezení není přijetím návrhu.
4. I pozdní přijetí návrhu na uzavření Kupní smlouvy má účinky včasného přijetí, pokud navrhuje Smluvní strana bez zbytečného odkladu alespoň ústně vyrozumí druhou

- Smluvní stranu, že přijetí považuje za včasné, nebo pokud se začne chovat ve shodě s návrhem.
5. Plyne-li z písemnosti, která vyjadřuje přijetí návrhu na uzavření Kupní smlouvy, že byla odeslána za takových okolností, že by došla navrhuující Smluvní straně včas, kdyby její přeprava probíhala obvyklým způsobem, má pozdní přijetí účinky včasného přijetí, ledaže navrhuující Smluvní strana bez odkladu vyrozumí alespoň ústně druhou Smluvní stranu, že považuje návrh za zaniklý.
  6. Bez ohledu na jakékoliv okolnosti nelze přijmout návrh na uzavření Kupní smlouvy tak, že se Smluvní strana, jíž je návrh určen, podle návrhu zachová.
  7. **Odkáží-li Smluvní strany v návrhu na uzavření Kupní smlouvy i v přijetí návrhu na obchodní podmínky, které si odporují, je Kupní smlouva přesto uzavřena s obsahem určeným v tom rozsahu, v jakém obchodní podmínky nejsou v rozporu; to platí i v případě, že to obchodní podmínky vylučují. Vyloučí-li to některá ze Smluvních stran nejpozději bez zbytečného odkladu po výměně projevů vůle, Kupní smlouva uzavřena není.**
  8. Kupní smlouva může být uzavřena pouze v písemné podobě.

### ČÁST 3 - PŘEDMĚT KOUPE

9. Prodávající se zavazuje, že Kupujícímu odevzdá Předmět koupě, a umožní mu k němu nabýt vlastnické právo, a Kupující se zavazuje, že Předmět koupě převezme a zaplatí Prodávajícímu Kupní cenu a příslušnou DPH, je-li Prodávající povinen dle ZoDHP uhradit v souvislosti s dodáním Předmětu koupě nebo jeho části DPH.
10. Prodávající je povinen dodat Předmět koupě nový, v jakosti a provedení uvedeném v Kupní smlouvě a zároveň
  - 10.1. tak, aby jej bylo možno použít podle účelu Kupní smlouvy, je-li v ní účel vyjádřen,
  - 10.2. v jakosti a provedení dle odstavce 12 v rozsahu, ve kterém není v rozporu s jakostí a provedením sjednaným v Kupní smlouvě.
11. Je-li jakost či provedení zároveň určeno vzorkem nebo předlohou, musí Předmět koupě odpovídat jakostí nebo provedením vzorku nebo předloze. Liší-li se jakost nebo provedení určené v Kupní smlouvě a vzorek nebo předloha, rozhoduje Kupní smlouva. Určuje-li Kupní smlouva a vzorek nebo předloha jakost nebo provedení rozdílně, nikoliv však rozporně, musí Předmět koupě odpovídat Kupní smlouvě i vzorku nebo předloze.
12. Neurčuje-li Kupní smlouva jakost a provedení Předmětu koupě, je Prodávající povinen dodat Předmět koupě v takové jakosti a provedení,
  - 12.1. jež odpovídá vlastnostem, které Prodávající nebo výrobce popsal nebo které Kupující očekával s ohledem na povahu Předmětu koupě a na základě reklamy jimi prováděné,
  - 12.2. jež se hodí k účelu vyplývajícímu z Kupní smlouvy a není-li v ní vyjádřen pak k účelu, ke kterému se Předmět koupě obvykle používá,
  - 12.3. jež vyhovuje požadavkům právních předpisů.
13. Dodá-li Prodávající Kupujícímu větší množství Předmětu koupě, než bylo sjednáno, je Kupující oprávněn část přesahující sjednané množství odmítnout.

### ČÁST 4 - CENA A PLATEBNÍ PODMÍNKY

14. Kupní cena zahrnuje veškeré náklady Prodávajícího spojené se splněním jeho povinností vyplývajících z Kupní smlouvy. Kupující není povinen hradit v souvislosti s Kupní smlouvou žádné jiné finanční částky, než Kupní cenu a případně příslušnou DPH, není-li uvedeno jinak (tím není dotčeno právo Prodávajícího na případnou úhradu smluvní

- pokuty, úroků z prodlení, či jiných sankcí, a právo na náhradu škody způsobené Kupujícím).
15. Kupní cena zahrnuje zejména
    - 15.1. náklady na pojištění Předmětu koupě, je-li Prodávající povinen Předmět koupě dle Kupní smlouvy pojistit,
    - 15.2. náklady na ověření jakosti, je-li dle Kupní smlouvy požadováno, včetně nákladů na veškeré související úkony (např. doprava),
    - 15.3. náklady na zabalení Předmětu koupě, včetně nákladů na nevratný Obalový materiál,
    - 15.4. náklady na dopravu Předmětu koupě Kupujícím a jeho vyložení,
    - 15.5. náklady na získání jakýchkoliv rozhodnutí, sdělení, souhlasů, povolení či jiných výsledků úkonů orgánů státní správy či jiných subjektů, nezbytných dle právních předpisů k prodeji a dodání Předmětu koupě Kupujícím,
    - 15.6. náklady na vytvoření, získání či překlad Dokladů a jejich dodání Kupujícím,
    - 15.7. cenu za udělení nebo převod licenčních oprávnění k Předmětu koupě nebo Dokladům, nebo jakékoliv jejich části na Kupujícího, jsou-li předmětem duševního vlastnictví, přičemž v takovém případě cena za takové licenční oprávnění činí 5% z Kupní ceny,
    - 15.8. zaškolení obsluhy Předmětu koupě, je-li dle Kupní smlouvy nebo povahy Předmětu koupě zaškolení třeba,
    - 15.9. náklady na zkušební provoz Předmětu koupě, bude-li Kupní smlouvou vyžadován.
  16. Je-li Prodávající povinen dle ZoDHP uhradit v souvislosti s dodáním Předmětu koupě nebo jeho části DPH, je Kupující povinen Prodávajícímu takovou DPH uhradit vedle Kupní ceny.
  17. Konečné finanční částky na fakturách/daňových dokladech nesmí být zaokrouhlovány na celé Kč. Kupující nebude akceptovat zaokrouhlení a haléřové vyrovnání v případě uvedení na faktuře/daňovém dokladu nebude hradit.
  18. Stane-li se prodávající nespolehlivým plátcem nebo daňový doklad prodávajícího bude obsahovat číslo bankovního účtu, na který má být plněno, aniž by bylo uvedeno ve veřejném registru spolehlivých účtů, je Kupující oprávněn z finančního plnění uhradit daň z přidané hodnoty přímo místně a věcně příslušnému správci daně prodávajícího.
  19. Kupní cenu a případnou DPH je Kupující povinen uhradit Prodávajícímu do 30 dnů ode dne převzetí Předmětu koupě; má-li být dle Kupní smlouvy proveden též zkušební provoz, pak do 30 dnů ode dne úspěšného ukončení zkušebního provozu, nastane-li den skončení zkušebního provozu později než převzetí Předmětu koupě Kupujícím.
  20. Kupní cena a případná DPH je uhrazena dnem jejich odepsání z bankovního účtu Kupujícího.
  21. Prodávající vyúčtuje Kupujícím Kupní cenu a případnou DPH Výzvou k úhradě.
  22. Je-li Výzva k úhradě fakturou, musí obsahovat náležitosti účetního dokladu dle § 11 ZoÚ a náležitosti stanovené v § 435 Občanského zákoníku.
  23. Je-li Výzva k úhradě daňovým dokladem, musí obsahovat náležitosti daňového dokladu dle § 28 ZoDHP a náležitosti stanovené v § 435 Občanského zákoníku.
  24. Výzva k úhradě musí vždy obsahovat číslo Kupní smlouvy, její přílohou musí být vždy jedno vyhotovení Dodacího listu potvrzeného Kupujícím.
  25. Výzvu k úhradě je Prodávající povinen doručit Kupujícím **ve dvou vyhotoveních** nejpozději 15 dnů před uplynutím doby uvedené v odstavci 2.5 Obchodních podmínek.
  26. Splatnost Výzvy k úhradě musí být stanovena tak, aby nastala dříve, než uplyne doba stanovená v odstavci 2.5 Obchodních podmínek.
  27. Stanoví-li Výzva k úhradě splatnost delší, než je jako minimální stanovena v předchozím odstavci, je Kupující oprávněn uhradit Kupní cenu a případnou DPH ve lhůtě splatnosti určené ve Výzvě k úhradě.

28. Dodává-li Prodávající Předmět koupě v souladu s Kupní smlouvou po částech, je oprávněn vystavit Výzvu k úhradě dodávané části Předmětu koupě poté, co Kupující převezme příslušnou část Předmětu koupě.
29. Kupující neposkytuje zálohy.

#### **ČÁST 5 - MÍSTO DODÁNÍ PŘEDMĚTU KOUPE**

30. Prodávající je povinen dopravit Předmět koupě do místa dodání uvedeného v Kupní smlouvě, jinak do sídla organizační jednotky, která jménem Kupujícího uzavřela Kupní smlouvu. Nelze-li místo dodání určit dle předcházející věty, je místem dodání sídlo Kupujícího.

#### **ČÁST 6 - DOBA DODÁNÍ PŘEDMĚTU KOUPE**

31. Prodávající je povinen dopravit Předmět koupě do místa dodání v době stanovené v Kupní smlouvě, jinak bez zbytečného odkladu po uzavření Kupní smlouvy.
32. **Prodávající je povinen dopravit Předmět koupě do místa dodání v pracovní den v době od 8 do 15 hodin. Dodá-li Prodávající Předmět koupě Kupujícímu v jiné než uvedené době, je Kupující oprávněn odmítnout Předmět koupě převzít a není zároveň v prodlení s převzetím Předmětu koupě.**
33. Případně-li konec sjednané doby plnění na sobotu, neděli nebo svátek, není Prodávající v prodlení, dodá-li Předmět koupě nejbližší následující pracovní den v časovém rozmezí dle odstavce 32.

#### **ČÁST 7 - PŘEPRAVA PŘEDMĚTU KOUPE**

34. Je-li dle Kupní smlouvy nebo zvyklostí třeba Předmět koupě zabalit, Prodávající Předmět koupě zabalí dle Kupní smlouvy; není-li ujednání o balení Předmětu koupě v Kupní smlouvě, pak dle zvyklostí, a není-li jich, pak způsobem potřebným pro uchování Předmětu koupě a jeho ochranu.
35. Jestliže Prodávající označí Obalový materiál nejpozději do doby převzetí Předmětu koupě Kupujícím jako vratný, a to přímo na Obalovém materiálu, v Dokladech nebo jiným zřejmým způsobem, ze kterého bude zřejmé, který Obalový materiál je vratný, je Kupující oprávněn předat Prodávajícímu při předávacím řízení (viz část ČÁST 9 - Obchodních podmínek) stejné množství Obalového materiálu téhož druhu a srovnatelného nebo nižšího stupně opotřebení. V rozsahu předání Obalového materiálu Kupujícím Prodávajícímu dle předchozí věty zaniká právo Prodávajícího na vrácení Obalového materiálu.
36. V rozsahu, v němž Kupující nevrátí vratný Obalový materiál Prodávajícímu dle předchozího odstavce, je Prodávající oprávněn Kupujícímu vyúčtovat zálohu na vratný Obalový materiál. Výše zálohy nesmí přesáhnout dvojnásobek pořizovací ceny Obalového materiálu.
37. Doposud nevrácený vratný Obalový materiál je Kupující povinen na vlastní náklady dopravit do sídla Prodávajícího, a to nejpozději do jednoho roku od převzetí Předmětu koupě Kupujícím. Kupující je oprávněn nahradit nevrácený vratný Obalový materiál Obalovým materiálem stejného druhu a srovnatelného nebo nižšího stupně opotřebení. Bez zbytečného odkladu po převzetí vráceného Obalového materiálu nebo jeho náhrady Prodávajícím, je Prodávající povinen vrátit Kupujícímu zaplacenou zálohu na vratný Obalový materiál. Nevrátí-li Kupující dosud nevrácený vratný Obalový materiál nebo Obalový materiál stejného druhu a srovnatelného nebo nižšího stupně opotřebení ani do

- dvou let od převzetí Předmětu koupě Kupujícím, stává se nevrácený vratný Obalový materiál vlastnictvím Kupujícího a složená záloha se stává vlastnictvím Prodávajícího.
38. Pokud Prodávající Předmět koupě Kupujícím odesílá prostřednictvím dopravce, umožní Prodávající Kupujícímu uplatnit práva z přepravní smlouvy vůči dopravci, pokud o to Kupující Prodávajícího požádá.
  39. Pokud Prodávající Předmět koupě Kupujícím odesílá prostřednictvím dopravce, je Prodávající povinen zajistit dopravu u dopravce tak, aby Předmět koupě byl dodán Kupujícímu v době uvedené v odstavci 32 Obchodních podmínek.
  40. Je-li třeba provést vyložení Předmětu koupě z dopravního prostředku, je vyložení povinen provést Prodávající na své náklady.
  41. Je-li Kupující v prodlení s převzetím Předmětu koupě, uchová jej Prodávající, může-li s ním nakládat, pro Kupujícího způsobem přiměřeným okolnostem. Převzal-li Kupující Předmět koupě, který zamýšlí odmítnout, uchová jej způsobem přiměřeným okolnostem. Smluvní strana, která uchovává Předmět koupě pro druhou Smluvní stranu, má právo na náhradu účelně vynaložených nákladů spojených s uchováním Předmětu koupě, nemůže jej však za účelem zajištění svého práva na úhradu nákladů zadržet.

#### **ČÁST 8 - DALŠÍ DODACÍ PODMÍNKY**

42. Prodávající je povinen splnit svůj závazek z Kupní smlouvy na svůj náklad a nebezpečí řádně a včas.
43. Lze-li dluh Prodávajícího splnit několika způsoby, náleží volba způsobu plnění Prodávajícímu.
44. Nabízí-li Prodávající Kupujícímu částečné plnění Předmětu koupě, aniž by částečné plnění bylo sjednáno v Kupní smlouvě, není Kupující povinen částečné plnění přijmout. Přijme-li Kupující částečné plnění, je Prodávající povinen nahradit Kupujícímu zvýšené náklady způsobené mu částečným plněním.
45. Zjistí-li Prodávající jakékoliv skutečnosti, které by mohly mít vliv na dobu plnění, je Prodávající povinen bez zbytečného odkladu Kupujícího o takových skutečnostech informovat.
46. Ustanovení §1912 Občanského zákoníku se neužijí.

#### **ČÁST 9 - PŘEDÁNÍ A PŘEVZETÍ PŘEDMĚTU KOUPE**

47. Předání a převzetí Předmětu koupě probíhá v rámci předávacího řízení.
48. Předávací řízení začíná okamžikem, kdy je Předmět koupě dodán do místa dodání a Kupujícímu je umožněno Předmět koupě zkontrolovat.
49. Předávací řízení končí okamžikem odmítnutí převzetí Předmětu koupě nebo okamžikem potvrzení Dodacího listu Kupujícím.
50. Potvrzení Dodacího listu je okamžikem převzetí Předmětu koupě.
51. Dodací list musí vždy obsahovat
  - 51.1. přesné označení Prodávajícího a Kupujícího,
  - 51.2. číslo vagónu nebo SPZ kolového dopravního prostředku, jímž byl Předmět koupě dodán,
  - 51.3. číslo Dodacího listu a datum jeho vystavení,
  - 51.4. číslo Kupní smlouvy,
  - 51.5. specifikaci Předmětu koupě,
  - 51.6. množství dodaného Předmětu koupě,
  - 51.7. místo dodání dle Kupní smlouvy,
  - 51.8. seznam předaných Dokladů.

52. Nejpozději společně s Předmětem koupě je Prodávající povinen předat Kupujícímu též Doklady. Nesplní-li Prodávající povinnost dle předchozí věty, je v prodlení s plněním Kupní smlouvy.
53. Kupující je oprávněn odmítnou převzít Předmět koupě, není-li ve shodě s Kupní smlouvou, neobsahuje-li Dodací list stanovené náležitosti nebo nejsou-li Kupujícímu nejpozději s Předmětem koupě předány Doklady.
54. Hodlá-li Kupující Předmět koupě převzít, ačkoliv není ve shodě s Kupní smlouvou, jsou obě Smluvní strany oprávněny uvést do Dodacího listu svá stanoviska ke Kupujícím tvrzenému rozporu s Kupní smlouvou.
55. Připouští-li to povaha Předmětu koupě, má Kupující právo, aby byl Předmět koupě před ním překontrolován nebo aby byly předvedeny jeho funkce.
56. Je-li Předmět koupě dodáván po částech, vztahují se ustanovení Obchodních podmínek o předání a převzetí Předmětu koupě přiměřeně též na předání a převzetí části Předmětu koupě.

#### **ČÁST 10 - PŘECHOD VLASTNICKÉHO PRÁVA A NEBEZPEČÍ ŠKODY**

57. Vlastnické právo k Předmětu koupě přechází na Kupujícího okamžikem, kdy Kupující potvrdí Dodací list.
58. Nebezpečí škody na Předmětu koupě přechází na Kupujícího okamžikem, kdy Kupující potvrdí Dodací list, nebo kdy Kupující bezdůvodně odmítne Dodací list potvrdit.
59. Ustanovení §2121–2123 Občanského zákoníku se neužijí.

#### **ČÁST 11 - VADY PLNĚNÍ A ZÁRUKA**

60. Prodávající se zavazuje, že Předmět koupě a Doklady budou v okamžiku jejich převzetí Kupujícím vyhovovat všem požadavkům Kupní smlouvy, Obchodních podmínek a právních předpisů na rozsah, množství, jakost a provedení Předmětu koupě a Dokladů.
61. Prodávající se zavazuje, že Předmět koupě a Doklady budou vyhovovat též plnění nabídnutému Prodávajícím v nabídce podané do zadávacího řízení, na jehož základě je Kupní smlouva uzavřena.
62. Předmět koupě a Doklady musí být prosté všech faktických a právních vad a Prodávající je povinen zajistit, aby dodáním a užíváním Předmětu koupě a Dokladů nebyla porušena práva Prodávajícího nebo třetích osob vyplývající z práv duševního vlastnictví. Plnění má právní vadu, pokud k němu uplatňuje právo třetí osoba.
63. Prodávající se zavazuje (poskytuje Kupujícímu záruku), že Předmět koupě a Doklady si po celou dobu od okamžiku jejich převzetí Kupujícím, až do uplynutí Záruční doby zachovají vlastnosti stanovené v odstavcích 60 - 62 Obchodních podmínek.
64. Záruční doba začíná běžet dnem převzetí Předmětu koupě Kupujícím nebo jeho poslední části, je-li Předmět koupě dodáván po částech, nebo ode dne úspěšného ukončení zkušebního provozu, je-li dle Kupní smlouvy vyžadován a nastane-li okamžik úspěšného ukončení zkušebního provozu později než okamžik převzetí Předmětu koupě, resp. jeho poslední části.
65. Předmět koupě a Doklady mají vady (Prodávající plnil vadně), jestliže při převzetí Kupujícím nebo kdykoliv od převzetí Kupujícím do konce Záruční doby nebudou mít vlastnosti stanovené v odstavcích 60 - 62 Obchodních podmínek.
66. Kupující má práva z vadného plnění i v případě, jedná-li se o vadu, kterou musel s vynaložením obvyklé pozornosti poznat již při uzavření Kupní smlouvy.

67. Prodávající nenese odpovědnost za vady způsobené Kupujícím nebo třetími osobami, ledaže Kupující nebo takové osoby postupovaly v souladu s Doklady nebo pokyny, které obdrželi od Prodávajícího,
68. Kupující nemá práva z vadného plnění, způsobila-li vadu po přechodu nebezpečí škody na věci na Kupujícího vnější událost. To neplatí, způsobil-li vadu Prodávající nebo jakákoliv třetí osoba, jejímž prostřednictvím plnil své povinnosti vyplývající z Kupní smlouvy.
69. Prodávající neodpovídá za vady spočívající v opotřebení Předmětu koupě, které je obvyklé u věcí stejného nebo obdobného druhu jako Předmět koupě.
70. Prodávající odpovídá za vady spočívající v opotřebení Předmětu koupě, ke kterému do konce Záruční doby vzhledem k požadavkům Kupní smlouvy a Obchodních podmínek na jakost a provedení Předmětu koupě nemělo dojít.

## **ČÁST 12 - UPLATNĚNÍ PRÁV Z VADNÉHO PLNĚNÍ**

71. Odpovídá-li Prodávající za vady Předmětu koupě nebo Dokladů, má Kupující práva z vadného plnění.
72. Kupující je oprávněn vady reklamovat u Prodávajícího jakýmkoliv způsobem, preferovaná je písemná forma. Prodávající je povinen přijetí reklamace bez zbytečného odkladu písemně potvrdit. V reklamaci Kupující uvede popis vady nebo uvede, jak se vada projevuje.
73. Vada je uplatněna včas, je-li písemná forma reklamace odeslána Prodávajícímu nejpozději v poslední den Záruční doby. Případně-li konec Záruční doby na sobotu, neděli nebo svátek, je vada včas uplatněna, je-li písemná forma reklamace odeslána Prodávajícímu nejbližší následující pracovní den.
74. Má-li Předmět koupě vady, za které Prodávající odpovídá, má Kupující právo
  - 74.1. na odstranění vady dodáním nového Předmětu koupě nebo jeho části bez vady, pokud to není vzhledem k povaze vady zcela zřejmě nepřiměřené, nebo dodání chybějící části Předmětu koupě,
  - 74.2. na odstranění vady opravou Předmětu koupě nebo jeho části,
  - 74.3. na přiměřenou slevu z Kupní ceny, nebo
  - 74.4. odstoupit od Kupní smlouvy.
75. Není nepřiměřené, požaduje-li Kupující odstranit vady dodáním nového Předmětu koupě nebo jeho části bez vady, vyskytla-li se stejná vada po její opravě opětovně, nebo nemůže-li Kupující řádně užívat Předmět koupě nebo jeho část pro větší počet vad.
76. Kupující je oprávněn nároky dle odstavce 74 kombinovat, je-li to vzhledem k okolnostem možné. Kupující není oprávněn kombinovat nároky, které si navzájem odporují (např. dodání nové části Předmětu koupě a zároveň slevy z Kupní ceny na tutéž část Předmětu koupě).
77. Kupující sdělí Prodávajícímu volbu nároku z vady v reklamaci, nebo bez zbytečného odkladu po reklamaci. Provedenou volbu nemůže Kupující změnit bez souhlasu Prodávajícího; to neplatí, žádal-li Kupující opravu vady, která se ukáže jako neopravitelná.
78. Nesdělí-li Kupující Prodávajícímu, jaké právo si zvolil ani bez zbytečného odkladu poté, co jej k tomu Prodávající vyzval, může Prodávající odstranit vady podle své volby opravou nebo dodáním nového Předmětu koupě nebo jeho části; volba nesmí Kupujícímu způsobit nepřiměřené náklady.
79. Kupující má nárok na náhradu nákladů účelně vynaložených v souvislosti s oznámením vad Prodávajícímu.



### **ČÁST 13 - PODMÍNKY ODSTRANĚNÍ VAD**

80. Pokud Kupující požaduje v reklamaci odstranění vady, je Prodávající povinen neprodleně po obdržení reklamace zahájit činnosti vedoucí k odstranění reklamované vady.
81. Prodávající je povinen odstranit Kupujícím reklamovanou vadu nejpozději do 30 kalendářních dnů ode dne oznámení vady Prodávajícímu.
82. Nezahájí-li Prodávající činnosti vedoucí k odstranění vady do 10 dnů od oznámení vady Prodávajícímu, nebo nebude-li vada odstraněna ve lhůtě dle předcházejícího odstavce, je Kupující oprávněn
  - 82.1. zajistit odstranění vady jinou odborně způsobilou právnickou nebo fyzickou osobou na účet Prodávajícího,
  - 82.2. požadovat slevu z Kupní ceny, nebo
  - 82.3. od Kupní smlouvy odstoupit.
83. Veškeré náklady vzniklé Kupujícím v souvislosti s odstranění vady způsobem dle předchozího odstavce je Prodávající povinen Kupujícím uhradit.
84. Prodávající je povinen odstranit vadu bez ohledu na to, zda je uplatnění vady oprávněné či nikoli. Prokáže-li se však kdykoli později, že uplatnění vady Kupujícím nebylo oprávněné, tj. že Prodávající za vadu neodpovídal, je Kupující povinen uhradit Prodávajícímu veškeré jím účelně vynaložené náklady v souvislosti s odstraněním vady.
85. Kupující je povinen poskytnout Prodávajícímu součinnost nezbytnou k odstranění vady.
86. Do odstranění vady nemusí Kupující platit dosud nezaplacenou část Kupní ceny a případnou příslušnou DPH odhadem přiměřeně odpovídající jeho právu na slevu.
87. Při dodání nového Předmětu koupě nebo jeho části vrátí Kupující Prodávajícímu na náklady Prodávajícího Předmět koupě nebo jeho část původně dodanou.
88. Týká-li se vada Dokladů nebo jiného plnění poskytnutého Prodávajícím dle Kupní smlouvy než Předmětu koupě, užijí se ustanovení odstavců 71 – 87 obdobně.
89. Ustanovení § 1917–1924, §2099–2101, §2103–2117 a §2165 - 2172 Občanského zákoníku se neužijí.

### **ČÁST 14 - SANKCE**

90. Poruší-li Prodávající povinnost dodat Předmět koupě nebo Doklady či jakoukoliv jejich část ve sjednané době, je Prodávající povinen uhradit Kupujícím smluvní pokutu ve výši 0,5 % z Kupní ceny za každý den prodlení.
91. Poruší-li Kupující povinnost zaplatit Kupní cenu ve sjednané době, je povinen uhradit Prodávajícímu úrok z prodlení ve výši právních předpisů.
92. Poruší-li Prodávající povinnost dodat Kupujícím Předmět koupě bez vad, je povinen uhradit Kupujícím smluvní pokutu ve výši 5% z Kupní ceny. Úhradou smluvní pokuty nejsou dotčena práva Kupujícího z vadného plnění Prodávajícího.
93. Poruší-li Prodávající povinnost nepostoupit žádnou svou pohledávku za Kupujícím vyplývající z Kupní smlouvy, byť by takové postoupení bylo neplatné či neúčinné, je Prodávající povinen uhradit Kupujícím smluvní pokutu ve výši 10% z nominální hodnoty postoupené pohledávky, včetně hodnoty případného příslušenství ke dni účinnosti postoupení vůči postupníkovi.
94. Zaplacení smluvní pokuty nezbavuje Prodávajícího povinnosti splnit dluh smluvní pokutou utvrzený.
95. Kupující je oprávněn požadovat náhradu škody a nemajetkové újmy způsobené porušením povinnosti, na kterou se vztahuje smluvní pokuta, v plné výši.

## **ČÁST 15 - ODSTOUPENÍ OD KUPNÍ SMLOUVY**

96. Poruší-li Smluvní strana Kupní smlouvu podstatným způsobem, může druhá Smluvní strana písemnou formou od Kupní smlouvy odstoupit.
97. Podstatné je takové porušení povinnosti, o němž Smluvní strana porušující Kupní smlouvu již při uzavření Kupní smlouvy věděla nebo musela vědět, že by druhá Smluvní strana Kupní smlouvu neuzavřela, pokud by toto porušení předvídala; v ostatních případech se má za to, že porušení podstatné není.
98. Podstatným porušením Kupní smlouvy je též prodlení s dodáním Předmětu koupě o více než 30 kalendářních dní.
99. Kupující je oprávněn od Kupní smlouvy odstoupit též z důvodů uvedených v části Předání a převzetí Předmětu koupě (viz ČÁST 9 - Obchodních podmínek).
100. Kupující je oprávněn odstoupit od Kupní smlouvy, ukáže-li se jako nepravdivé jakékoliv prohlášení Prodávajícího uvedené v odstavci 111, nebo ocitne-li se Prodávající ve stavu úpadku nebo hrozícího úpadku.
101. Smluvní strana může od Kupní smlouvy odstoupit, pokud z chování druhé Smluvní strany nepochybně vyplývá, že poruší Kupní smlouvu podstatným způsobem, a nedá-li na výzvu oprávněné Smluvní strany přiměřenou jistotu.
102. Jakmile Smluvní strana oprávněná odstoupit od Kupní smlouvy oznámí druhé Smluvní straně, že od Kupní smlouvy odstupuje, nebo že na Kupní smlouvě setrvává, nemůže volbu již sama změnit.
103. Zakládá-li prodlení Smluvní strany nepodstatné porušení její povinnosti z Kupní smlouvy, může druhá Smluvní strana od Kupní smlouvy odstoupit poté, co prodlávající Smluvní strana svoji povinnost nesplní ani v dodatečně přiměřené lhůtě, kterou jí druhá Smluvní strana poskytla výslovně nebo mlčky.
104. Oznámí-li Smluvní strana Smluvní straně prodlávající, že jí určuje dodatečnou lhůtu k plnění a že jí lhůtu již neprodlouží, platí, že marným uplynutím této lhůty od Kupní smlouvy odstoupila.
105. Poskytla-li Smluvní strana Smluvní straně prodlávající nepřiměřeně krátkou dodatečnou lhůtu k plnění a odstoupí-li od Kupní smlouvy po jejím uplynutí, nastávají účinky odstoupení teprve po marném uplynutí doby, která měla být prodlávající Smluvní straně poskytnuta jako přiměřená. To platí i tehdy, odstoupila-li Smluvní strana od Kupní smlouvy, aniž by prodlávající Smluvní straně dodatečnou lhůtu k plnění poskytla.
106. Kupující je oprávněn odstoupit do Kupní smlouvy v případě, že Prodávající uvedl v nabídce podané do zadávacího řízení veřejné zakázky informace nebo doklady, které neodpovídají skutečnosti a měly nebo mohly mít vliv na výsledek řízení.
107. Odstoupením od Kupní smlouvy se závazek zrušuje od počátku.
108. Plnil-li Prodávající zčásti, může Kupující od Kupní smlouvy odstoupit jen ohledně nesplněného zbytku plnění. Nemá-li však částečné plnění pro Kupujícího význam, může Kupující od Kupní smlouvy odstoupit ohledně celého plnění.
109. Zavazuje-li Kupní smlouva Prodávajícího k opakované činnosti nebo k postupnému dílčímu plnění, může Kupující od Kupní smlouvy odstoupit jen s účinky do budoucna. To neplatí, nemají-li již přijatá dílčí plnění sama o sobě pro Kupujícího význam.
110. Ustanovení §1977, §2002–2003 Občanského zákoníku se neužijí.

## **ČÁST 16 - OSTATNÍ UJEDNÁNÍ**

111. Prodávající prohlašuje, že není v úpadku ani ve stavu hrozícího úpadku, a že mu není známo, že by vůči němu bylo zahájeno insolvenční řízení. Rovněž prohlašuje, že vůči němu není v právní moci žádné soudní rozhodnutí, případně rozhodnutí správního, daňového či jiného orgánu na plnění, které by mohlo být důvodem zahájení exekučního

- řízení na majetek Prodávajícího a že mu není známo, že by vůči němu takové řízení bylo zahájeno.
112. Prodávající na sebe přebírá nebezpečí změny okolností ve smyslu §1765 Občanského zákoníku.
  113. Prodávající není oprávněn postoupit žádnou svou pohledávku za Kupujícím vyplývající z Kupní smlouvy nebo vzniklou v souvislosti s Kupní smlouvou.
  114. Prodávající není oprávněn provést jednostranné započtení žádné své pohledávky za Kupujícím vyplývající z Kupní smlouvy nebo vzniklé v souvislosti s Kupní smlouvou na jakoukoliv pohledávku Kupujícího za Prodávajícím.
  115. Kupující je oprávněn provést jednostranné započtení jakékoliv své splatné i nesplacené pohledávky za Prodávajícím vyplývající z Kupní smlouvy nebo vzniklé v souvislosti s Kupní smlouvou (zejm. smluvní pokutu) na pohledávky Prodávajícího za Kupujícím.
  116. Prodávající je povinen zachovávat mlčenlivost o všech skutečnostech a informacích, které jsou obsaženy v Kupní smlouvě a dále o všech skutečnostech a informacích, které mu byly v souvislosti s Kupní smlouvou nebo jejím plněním jakkoliv zpřístupněny, předány či sděleny, nebo o nichž se jakkoliv dozvěděl, vyjma těch, které jsou v okamžiku, kdy se s nimi Prodávající seznámil, prokazatelně veřejně přístupné nebo těch, které se bez zavinění Prodávajícího veřejně přístupnými stanou. Prodávající nesmí takové skutečnosti a informace použít v rozporu s jejich účelem, nesmí je použít ve prospěch svůj nebo třetích osob a nesmí je použít ani v neprospěch Kupujícího. Povinnosti dle tohoto odstavce je Prodávající povinen zachovávat i po zániku závazku z Kupní smlouvy, vyjma případů, kdy se takové skutečnosti a informace stanou prokazatelně veřejně přístupné bez zavinění Prodávajícího. Povinnosti dle tohoto odstavce se nevztahují na případy, kdy je Prodávající povinen zveřejnit takové skutečnosti nebo informace na základě povinnosti uložené mu právním předpisem nebo rozhodnutím orgánu veřejné moci.
  117. Poruší-li Prodávající v souvislosti s Kupní smlouvou jakékoliv své povinnosti, nahradí Kupujícímu škodu a nemajetkovou újmu z toho vzniklou. Povinnosti k náhradě se Prodávající zproští, prokáže-li, že mu ve splnění povinnosti zabránila mimořádná nepředvídatelná a nepřekonatelná překážka vzniklá nezávisle na jeho vůli. Překážka vzniklá z osobních poměrů Prodávajícího nebo vzniklá až v době, kdy byl Prodávající s plněním povinnosti v prodlení, ani překážka, kterou byl Prodávající povinen překonat, jej však povinnosti k náhradě nezproští.
  118. Vzhledem k veřejnoprávnímu charakteru Kupujícího Prodávající výslovně prohlašuje, že je s touto skutečností obeznámen a souhlasí se zveřejněním Kupní smlouvy v rozsahu a za podmínek vyplývajících z příslušných právních předpisů.
  119. Prodávající si je vědom, že je ve smyslu §2 písm. e) zákona č. 320/2001 Sb., o finanční kontrole ve veřejné správě a o změně některých zákonů, ve znění pozdějších předpisů, povinen spolupůsobit při výkonu finanční kontroly.
  120. Písemnou formou (podobou) se rozumí listina podepsaná oprávněnou osobou Smluvní strany nebo email podepsaný zaručeným elektronickým podpisem oprávněné osoby Smluvní strany.

### **Příloha č. 3**

#### **Kupní cena v členění na samostatné dodávky**

Výkaz výměr						
Položka č.	Typové označení	NÁZEV POLOŽKY	MJ	celkem MJ	KČ bez DPH/MJ	CELKEM (KČ bez DPH)
<b>Bohumín - Išt. - staveňo 12</b>						
1		Technické řešení včetně schematického zářresu	ks	1		
2	TOSHIBA RAS-B16J2KVG-E/16J2AVG-E	Dodávka klimatizační jednotky s chladicím výkonem 4,0-5,0kW, vč. ovladače	ks	1		
3		Přislúšenství klimatizační jednotky - kovový stojan nástěnný, spojovací materiál, koryta-plastové řábky pro přívodní kabely, potrubí Cu pro odvod kondenzátu, potrubí Cu a elektromateriál-jistič, kabeláž apod.	kpl	1		
4		Montáž včetně zprovoznění a zaškolení obsluhy	ks	1		
5		Dopravní náklady	ks	1		
6		Výchozí revizní zpráva elektro	ks	1		
Celkem za objekt						
<b>Bohumín - Išt. - staveňo 14</b>						
7		Technické řešení včetně schematického zářresu	ks	1		
8	TOSHIBA RAS-B16J2KVG-E/16J2AVG-E	Dodávka klimatizační jednotky s chladicím výkonem 4,0-5,0kW, vč. ovladače	ks	1		
9		Přislúšenství klimatizační jednotky - kovový stojan nástěnný, spojovací materiál, koryta-plastové řábky pro přívodní kabely, potrubí Cu pro odvod kondenzátu, potrubí Cu a elektromateriál-jistič, kabeláž apod.	kpl	1		
10		Montáž včetně zprovoznění a zaškolení obsluhy	ks	1		
11		Dopravní náklady	ks	1		
12		Výchozí revizní zpráva elektro	ks	1		
Celkem za objekt						
<b>Hnojník - VB - dopravní kancelář</b>						
13		Technické řešení včetně schematického zářresu	ks	1		
14	TOSHIBA RAS-B16J2KVG-E/16J2AVG-E	Dodávka klimatizační jednotky s chladicím výkonem 4,0-5,0kW, vč. ovladače	ks	1		
15		Přislúšenství klimatizační jednotky - kovový stojan nástěnný, spojovací materiál, koryta-plastové řábky pro přívodní kabely, potrubí Cu pro odvod kondenzátu, potrubí Cu a elektromateriál-jistič, kabeláž apod.	kpl	1		
16		Montáž včetně zprovoznění a zaškolení obsluhy	ks	1		
17		Dopravní náklady	ks	1		
18		Výchozí revizní zpráva elektro	ks	1		
Celkem za objekt						
<b>Dobrá u Frýdku - VB - dopravní kancelář</b>						
19		Technické řešení včetně schematického zářresu	ks	1		
20	TOSHIBA RAS-B16J2KVG-E/16J2AVG-E	Dodávka klimatizační jednotky s chladicím výkonem 4,0-5,0kW, vč. ovladače	ks	1		
21		Přislúšenství klimatizační jednotky - kovový stojan nástěnný, spojovací materiál, koryta-plastové řábky pro přívodní kabely, potrubí Cu pro odvod kondenzátu, potrubí Cu a elektromateriál-jistič, kabeláž apod.	kpl	1		
22		Montáž včetně zprovoznění a zaškolení obsluhy	ks	1		
23		Dopravní náklady	ks	1		
24		Výchozí revizní zpráva elektro	ks	1		
Celkem za objekt						
<b>Třinec - Išt. - staveňo 1</b>						
25		Technické řešení včetně schematického zářresu	ks	1		
26	TOSHIBA RAS-B16J2KVG-E/16J2AVG-E	Dodávka klimatizační jednotky s chladicím výkonem 4,0-5,0kW, vč. ovladače	ks	1		
27		Přislúšenství klimatizační jednotky - kovový stojan nástěnný, spojovací materiál, koryta-plastové řábky pro přívodní kabely, potrubí Cu pro odvod kondenzátu, potrubí Cu a elektromateriál-jistič, kabeláž apod.	kpl	1		
28		Montáž včetně zprovoznění a zaškolení obsluhy	ks	1		
29		Dopravní náklady	ks	1		
30		Výchozí revizní zpráva elektro	ks	1		
Celkem za objekt						
<b>Opava-východ - Išt. - VB - pohotovostní výpravě</b>						
31		Technické řešení včetně schematického zářresu	ks	1		
32	TOSHIBA RAS-B16J2KVG-E/16J2AVG-E	Dodávka klimatizační jednotky s chladicím výkonem 4,0-5,0kW, vč. ovladače	ks	1		
33		Přislúšenství klimatizační jednotky - kovový stojan nástěnný, spojovací materiál, koryta-plastové řábky pro přívodní kabely, potrubí Cu pro odvod kondenzátu, potrubí Cu a elektromateriál-jistič, kabeláž apod.	kpl	1		
34		Montáž včetně zprovoznění a zaškolení obsluhy	ks	1		
35		Dopravní náklady	ks	1		
36		Výchozí revizní zpráva elektro	ks	1		
Celkem za objekt						
<b>Bruntál - Išt. - VB - dopravní kancelář</b>						
37		Technické řešení včetně schematického zářresu	ks	1		
38	TOSHIBA RAS-B16J2KVG-E/16J2AVG-E	Dodávka klimatizační jednotky s chladicím výkonem 4,0-5,0kW, vč. ovladače	ks	1		
39		Přislúšenství klimatizační jednotky - kovový stojan nástěnný, spojovací materiál, koryta-plastové řábky pro přívodní kabely, potrubí Cu pro odvod kondenzátu, potrubí Cu a elektromateriál-jistič, kabeláž apod.	kpl	1		
40		Montáž včetně zprovoznění a zaškolení obsluhy	ks	1		
41		Dopravní náklady	ks	1		
42		Výchozí revizní zpráva elektro	ks	1		
Celkem za objekt						
<b>Ostrava-Svinov - Išt. - ústřední staveňo-dozorce výhybek</b>						
43		Technické řešení včetně schematického zářresu	ks	1		
44	TOSHIBA RAS-B16J2KVG-E/16J2AVG-E	Dodávka klimatizační jednotky s chladicím výkonem 4,0-5,0kW, vč. ovladače	ks	1		
45		Přislúšenství klimatizační jednotky - kovový stojan nástěnný, spojovací materiál, koryta-plastové řábky pro přívodní kabely, potrubí Cu pro odvod kondenzátu, potrubí Cu a elektromateriál-jistič, kabeláž apod.	kpl	1		
46		Montáž včetně zprovoznění a zaškolení obsluhy	ks	1		
47		Dopravní náklady	ks	1		
48		Výchozí revizní zpráva elektro	ks	1		
Celkem za objekt						
<b>CELKOVÝ SOUČET ZA VÝKAZ VÝMĚR</b>						<b>829 865,00</b>
Suma za veřejnou zakázku ( hodnotící kritérium )						829 865,00
Vyplnit pouze pole označené oranžovou barvou						

**Ověřovací doložka změny datového formátu dokumentu podle § 69a zákona č. 499/2004 Sb.**

**Doložka číslo:** 1068470

**Původní datový formát:** application/pdf

**UUID původní komponenty:** eec5a63d-6c68-40ce-ad3e-9b121b0bb01d

**Jméno a příjmení osoby, která změnu formátu dokumentu provedla:**

System ERMS (zpracovatel dokumentu Michal BAUER)

**Subjekt, který změnu formátu provedl:** Správa železnic, státní organizace

**Datum vyhotovení ověřovací doložky:** 26.08.2020 13:16:02



5eb027b2-a8a5-4b5d-92ee-e4f6036c167b