

N Á J E M N Í S M L O U V A č. 2957008314

o nájmu prostor sloužících podnikání

Obchodní firma: České dráhy, a.s.
sídlo: Praha 1, Nábřeží L. Svobody 1222, PSČ 110 15
zapsaná v Obchodním rejstříku vedeném Městským soudem v Praze, oddíl B, vložka 8039
zastoupena ve věcech smluvních: Ing. Václav Michajluk, ředitel Regionální správy majetku
správce nemovité věci, adresa pro doručování písemnosti: České dráhy, a.s., Regionální správa majetku Praha
zastoupena ve věcech technických: [redacted] vedoucí obchodního oddělení, [redacted]
IČ: 70994226
DIČ: CZ70994226
bankovní spojení: [redacted]
číslo účtu: [redacted]
variabilní symbol: 2957008314

(dále jen pronajímatel)

a

Obchodní firma: G8 OPEN s.r.o.
Sídlo/ místo podnikání: 1.máje 67, 281 63 Kozojedy
Doručovací adresa: Nádražní 26, 257 22 Čerčany
Zapsaný v Obchodním rejstříku vedeném Městským soudem v Praze, oddíl C, vložka 176318
Jednající / zastoupena: Ing. Tomáš Janovský, jednatel, tel: [redacted]
IČ: 24809781
DIČ:
Plátce DPH: ne
bankovní spojení: [redacted]
číslo účtu: [redacted]

Předmět nájmu bude nájemce využívat pro svou ekonomickou činnost.

(dále jen nájemce)

(společně uváděny jako smluvní strany)

uzavírají podle zákona č. 89/2012 Sb., občanský zákoník v platném znění, tuto smlouvu o nájmu prostor sloužících podnikání (dále jen „smlouva“)

I.

Předmět smlouvy a Předmět nájmu

- Předmětem této smlouvy je nájem prostor sloužících podnikání, níže specifikovaných, které se nacházejí na pozemku p.č. st. 74 s budovou č.p. 26 v k.ú. Čerčany (č. ČSÚ: 619663), obec Čerčany, které jsou zapsané u příslušného Katastrálního úřadu pro Středočeský kraj, Katastrální pracoviště Benešov na listu vlastnictví č. 1598. Konkrétně se jedná o objekt vedený v DLHM pronajímatele pod inv. č. IC5000145489, (objekt v SAP 1000/2/429), Čerčany žst. – výpravní budova. Výše označená budova, ve které se nachází předmět nájmu, je vyznačena v příloze č. 3), která je nedílnou součástí této smlouvy. (dále jen „předmět nájmu“ nebo „prostory“)
- Pronajímatel touto smlouvou předává a nájemce přejímá do nájmu:
1P13 WC ženy o výměře 1,29 m² (½ výměry, spoluužívání)
1P14 WC muži o výměře 1,79 m² (½ výměry, spoluužívání)
1P15 chodba o výměře 2,29 m² (½ výměry, spoluužívání)
1P21 ordinace o výměře 16,00 m²
1P22 kancelář o výměře 27,36 m²
1P23 kancelář o výměře 12,12 m²
1P24 chodba o výměře 4,35 m²
Celkem pronajato 65,20 m² prostor .
- Specifikace předmětu nájmu s půdorysným plánkem je uvedena v příloze č. 2 této smlouvy.
- Stav předmětu nájmu bude stranami uveden v předávacím protokolu pořízeném při předání

a převzetí předmětu nájmu do užívání.

5. Správcem předmětu nájmu jsou ke dni podpisu této smlouvy České dráhy, a.s., Regionální správa majetku Praha (dále jen RSM Praha). Ke dni předání vyhotoví RSM Praha předávací protokol.

II.

Účel nájmu

1. Nájemce se zavazuje užívat předmět nájmu k provozování podnikatelské činnosti nájemce, a to výhradně ke sjednanému účelu, **ordinace praktického lékaře**, a to způsobem neohrožujícím životní prostředí a bezpečnost provozu železniční dopravy.
2. Umístí-li v předmětu nájmu nájemce svoji provozovnu, pak předmět podnikání v provozovně musí být v souladu s předmětem podnikání nájemce (předmět činnosti nájemce dle výpisu z OR nebo ŽL) uvedeném v obchodním rejstříku / živnostenském rejstříku/ jiné evidenci.
3. Nájemce nemá bez předchozího písemného souhlasu pronajímatele právo provozovat jinou činnost nebo změnit způsob či podmínky jejího výkonu, než jak to vyplývá z účelu nájmu a to ani v případě nepodstatné změny ve smyslu §2304 zákona č. 89/2012 Sb., občanský zákoník.

III.

Výše nájemného

1. Nájemce zaplatí pronajímateli za užívání předmětu nájmu smluvní nájemné, které činí 29.539,00 Kč bez DPH:
za 1 m² ordinace a kanceláří 510 Kč/rok, tj. za 55,48 m² 28.294,80 Kč/rok
za 1 m² ostatních prostor 128 Kč/rok, tj. za 9,72 m² 1.244,16 Kč/rok
celkem 29.538,96 Kč/rok + DPH v zákoně stanovené výši
zaokrouhleně 29.539,00 Kč/rok + DPH v zákoně stanovené výši
Celkové roční nájemné ve výši 29.539,00 Kč + DPH v zákoně stanovené výši
(slovy: dvacetdevět tisíc pět set třicet devět korun českých) je splatné v pravidelných čtvrtletních splátkách na bankovní účet pronajímatele (dle variabilního symbolu), specifikovaný v záhlaví této smlouvy, a to vždy do 5. dne prvního měsíce daného čtvrtletí dle splátkového kalendáře, který tvoří přílohu č.1 této smlouvy a je nedílnou součástí nájemní smlouvy.

První splátka nájemného za období od 1.8.2014 do 30.9.2014 ve výši 4.923,17 Kč + DPH v zákoně stanovené výši je mimořádně splatná dne 16.8.2014.

2. Pro splnění závazku na placení nájemného platí doručovací princip, t.j. že splátka je splněna připsáním placené částky na účet pronajímatele u jeho banky.
3. Předmět nájmu blíže specifikovaný v článku I. je dle §56a zákona č. 235/2004 Sb., o dani z přidané hodnoty, ve znění pozdějších předpisů, (dále jen „ZDPH“) osvobozen od DPH.
4. Nájemce se zavazuje oznámit pronajímateli skutečnost, že se stal plátcem DPH. V případě, že tak neučiní a proti pronajímateli budou z tohoto důvodu uplatněny správcem daně sankce, zavazuje se nájemce tyto sankce pronajímateli bez zbytečného odkladu uhradit.
5. V případě prodlení nájemce s úhradou nájemného dle čl. III. této smlouvy nebo s úhradou služeb a spotřeb, jejichž poskytovatelem je pronajímatel, je nájemce povinen zaplatit pronajímateli úroky z prodlení ve výši dle platných právních předpisů. Zaplacením úroků z prodlení není dotčeno právo na náhradu škody.
6. Sjednanou výši ročního nájemného je pronajímatel oprávněn každoročně upravit dosaženým indexem spotřebitelských cen a životních nákladů za posledních 12 měsíců předchozího roku (roční klouzavý průměr roku). Rozhodujícím údajem pro úpravu nájemného je dosažený index spotřebitelských cen a životních nákladů za předchozí rok, zveřejněný Českým statistickým úřadem v Aktuální statistické informaci ČSÚ. Úprava nájemného musí být nájemci oznámena doporučeným dopisem. Základem pro úpravu výše nájemného je výše ročního nájemného, které bylo naposled sjednané v souladu s touto smlouvou, čímž se rozumí i nájemné upravené indexem spotřebitelských cen a životních nákladů za posledních 12 měsíců předchozího roku.
7. Výše nájemného bude upravována vždy od 1. ledna a do plateb bude promítána od II. čtvrtletí příslušného roku s doplatkem rozdílu způsobeného vlivem nepromítnuté úpravy výše nájemného indexem inflace v měsíci lednu, únoru a březnu.

8. Pronajímatel je oprávněn za výše uvedených podmínek vyúčtovat upravené nájemné a nájemce je povinen upravené nájemné platit podle termínů dohodnutých ve splátkovém kalendáři. Smluvní strany dohodly výše uvedenou úpravu nájemného jako závazný způsob určení ceny nájemného pro další období v souladu s § 2, zákona 526/1990 Sb., o cenách, ve znění pozdějších právních předpisů.
9. Pronajímatel má právo požadovat úpravu výše nájemného, pokud dojde k změnám v obvyklých cenách nájemného pro daný účel nájmu s ohledem na místní podmínky. Nájemné bude upraveno na základě dohody smluvních stran dodatkem.
10. Nájemcem vynaložené náklady na pronajímatelem písemně povolené stavební úpravy, opravy nad rámec běžné údržby, se po dokončení stávají součástí majetku Pronajímatele, tzn., že při ukončení nájemního vztahu nemá nájemce právo na úhradu nákladů, které vynaložil na úpravy předmětu nájmu během nájemního vztahu, a to ani takových, k jejichž vynaložení mu pronajímatel udělil souhlas, pokud se smluvní strany nedohodnou písemně jinak. Povolení stavebních úprav včetně výše ceny a zúčtování je povinen nájemce před realizací písemně projednat s pronajímatelem a neprodleně po dokončení protokolárně předat správci majetku.
11. Nájemce nemá nárok na slevu nájemného z důvodů negativních vlivů běžného provozu železnice, jako je například výluková činnost, změna grafikonu apod.

IV.

Výše úhrad za plnění poskytovaná v souvislosti s užíváním prostoru

1. Výše úhrad za plnění poskytovaná v souvislosti s užíváním předmětu nájmu není součástí nájemného.
2. Nájemce se zavazuje uhradit pronajímateli (nebo po dohodě s pronajímatelem externímu dodavateli) spotřeby služeb, elektrické a tepelné energie, vodné a stočné, poplatky za znečišťování ovzduší a další případné platby vázající se k předmětu nájmu a sjednanému účelu užívání. Nájemce se zavazuje hradit za následující plnění poskytovaná v souvislosti s užíváním předmětu nájmu:
 - vodné a stočné – výše úhrady dle právního předpisu, stanovená v dohodě o službách, zajišťuje RSM Praha
 - elektrické energie – výše úhrady dle právního předpisu (ceník ERÚ), stanovená v dohodě se SŽDC, s.o. Správou železniční energetiky,
 - tepelná energie – výše úhrady dle právního předpisu, stanovená v dohodě o službách, zajišťuje RSM Praha
 - odvoz a likvidaci odpadu z činnosti nájemce bude nájemce hradit na základě smlouvy uzavřené s autorizovanou osobou na odvoz a likvidaci odpadu, pokud se nedohodne písemně jinak se správcem nemovité věci.
3. Smlouvy na plnění poskytované v souvislosti s užíváním předmětu nájmu se nájemce zavazuje uzavřít s příslušnými osobami před započítáním plnění a nejpozději do jednoho měsíce od podpisu této smlouvy a smlouvy uzavřené s externími poskytovateli neprodleně předložit RSM Praha.
4. Nájemce se zavazuje k zaplacení účelně vynaložených nákladů spojených se zřízením samostatného měření elektrické energie, připojením k odběru elektrické energie a nutných nákladů a poplatků spojených se zajištěním potřebného příkonu pro nájemce.
5. Neuzavření výše uvedených smluv (odst. 3) v termínu bude považováno za užívání předmětu nájmu v rozporu se smlouvou a za podstatné porušení smluvní povinnosti a pronajímatel má právo nájemní smlouvu vypovědět s měsíční výpovědní dobou. Stejně právo má pronajímatel v případě, že nájemce výše uvedené spotřeby a služby odebere a nezplatí ve smluveném termínu.

V.

Práva a povinnosti smluvních stran

1. Nájemce je povinen:
 - a) před započítáním činnosti v předmětu nájmu sjednat hygienické podmínky provozu na uvedený účel nájmu s příslušným orgánem státního hygienického dozoru a doložit RSM Praha,
 - b) užívat předmět nájmu ke sjednanému účelu, k jeho změně může dojít pouze na základě písemné dohody obou smluvních stran a vydání změny účelu užívání od příslušného stavebního úřadu,
 - c) provádět na vlastní náklady běžnou údržbu spojenou s užíváním předmětu nájmu zahrnující údržbu vnitřních zařízení a vybavení (kohouty, ventily, odpady, mechanismy otevírání dveří a oken, větrání, topení, osvětlení, včetně výměny ovladačů a jejich opotřebovaných částí, výměna podlahové krytiny, vymalování, obnova ochranných nátěrů a provozem poškozených omítek, zasklívání oken a dveří a výměna těsnění všeho druhu, deratizaci) a další srovnatelnou údržbu,
 - d) provádět stavební úpravy či opravy předmětu nájmu nebo stavby na předmětu nájmu pouze po

předchozím písemném souhlasu pronajímatele a při dodržení postupu podle zákona č. 183/2006 Sb., o územním plánování a stavebním řádu (stavební zákon), ve znění pozdějších předpisů a zákona č. 266/1994 Sb., o drahách ve znění pozdějších předpisů, kdy nutnost stavebních úprav či oprav posuzuje RSM Praha, Stavební práce mohou být započaty po schválení projektové dokumentace a předpokládaných celkových nákladů, rozdělených na technické zhodnocení a opravu, od správce nemovité věci a po vydání stavebního povolení příslušným stavebním úřadem. Účastníkem projednávání projektové dokumentace a výběru dodavatele bude správce nemovité věci, o konečném výběru dodavatele rozhoduje nájemce. V rámci projednávání projektové dokumentace budou jednotlivé činnosti rozděleny na opravy a technické zhodnocení. Maximální výše nákladů vynaložených nájemcem na tyto stavební úpravy, či opravy nepřesáhne částku, která bude určena na základě stavební dokumentace a to dodatkem k této smlouvě. Předložená konečná výše nákladů na stavební práce bude opět rozdělena na opravy a technické zhodnocení a odsouhlasena správcem nemovité věci. Kontrolu prováděných prací dle schválené projektové dokumentace, včetně výše nákladů vynaložených na technické zhodnocení, bude provádět správce nemovité věci,

Každá další změna musí být odsouhlasena pronajímatelem, správcem nemovité věci a řešena také dodatkem ke smlouvě. Dokumentace stavby musí být vyhotovena a vedena v souladu s právními předpisy, zejména stavebním zákonem a vnitřními předpisy pronajímatele. Rozpočtová dokumentace projektu stavby bude zpracována v souladu s metodikou pro oceňování stavebních a montážních prací a s použitím oceňovacích podkladů ÚRS Praha, a.s. formou položkových rozpočtů; takto zpracované celkové náklady stavby budou pro účely této smlouvy považovány za cenu obvyklou. Tato metodika je závazná pro obě smluvní strany za předpokladu, že se nedohodnou jinak.

- e) před započítáním stavebních prací si nechat vytýčit veškeré kabelové rozvody a ostatní inženýrské sítě. Stavbu může začít užívat po tom, co budou předmětné stavební úpravy schváleny stavebním úřadem ve smyslu §§ 119 až 122 stavebního zákona,
- f) navýšení příkonu el. energie projednat s energetikem RSM Praha. Revizní zprávy předkládá pronajímateli dle vyhlášky č.100/1995 Sb., kterou se stanoví podmínky pro provoz, konstrukci a výrobu určených technických zařízení a jejich konkretizace (Řád určených technických zařízení), ve znění pozdějších předpisů. Revize provádí revizní technik s oprávněním skupiny „D“,
- g) strpět na dobu nezbytně nutnou přerušeni nebo omezení užívání předmětu nájmu z důvodu mimořádných událostí a velkých oprav budovy, na tuto dobu je možné sjednat po dohodě mezi oběma smluvními stranami snížené nájemné; pronajímatel je povinen nájemce předem písemně informovat o plánovaném přerušeni nebo omezení užívání předmětu nájmu. Nájemce nemá právo na náhradu ušlého zisku, ani na přidělení náhradních prostor,
- h) neomezovat svou činností pronajímatele nebo další nájemce a umožnit zaměstnancům pronajímatele vstup do předmětu nájmu za účelem kontroly jejich stavu,
- i) udržovat na vlastní náklady předmět nájmu včetně společných prostor v čistotě a označit jej čitelně a viditelně názvem a obchodní činností nájemce. Dále je oprávněn k umístění reklamy a inzerce na služby nebo zboží, které nájemce poskytuje nebo prodává. Toto označení, reklama a inzerce mohou být umístěny pouze přímo na provozovně (jejím obvodovém plášti) a nesmí přesáhnout plochu obvodového pláště provozovny. Nájemci nebo dopravci navazující na ČD jsou oprávněni umístit směrové tabule navádějící zákazníky k místu poskytované služby nebo prodeje a to do 2 m². Za obsah reklamy nebo inzerce odpovídá nájemce,
- j) ke dni skončení doby nájmu uvést předmět nájmu na vlastní náklady do původního stavu s přihlédnutím k běžnému opotřebení, tj. ke dni zahájení užívání předmětu nájmu ke sjednanému účelu, pokud se smluvní strany nedohodnou jinak,
- k) vyklizený předmět nájmu předat pronajímateli nejpozději v poslední den sjednané doby nájmu nebo výpovědní doby. Při nevyklizení předmětu nájmu k poslednímu dni nájemního vztahu se nájemce zavazuje zaplatit pronajímateli smluvní pokutu ve výši 1,5/365 ročního nájemného sjednaného v souladu s touto smlouvou za každý den prodlení, zaplacením smluvní pokuty není dotčeno právo pronajímatele na náhradu škody,
- l) poskytnout zpracované podklady pro ohlašovací povinnost (ve stanovených termínech) plynoucích ze zákonů a vyhlášek v oblasti životního prostředí. Veškerou korespondenci, týkající se této problematiky vede Pronajímatel jako vlastník.

2. Nájemce přebírá odpovědnost za porušení obecně platných předpisů o ekologii, bezpečnosti, požární ochraně, hygienických předpisů, způsobených výlučně jeho činností nebo výlučně činností jeho zákazníků a obchodních partnerů nebo osob, které se s jeho vědomím nacházejí v předmětu nájmu po dobu trvání nájemního vztahu dle této smlouvy na předmětu nájmu a zavazuje se k uhrazení všech

poplatků a sankcí, udělených nájemci nebo pronajímateli formou rozhodnutí orgánů státní správy z důvodu porušení výše uvedených obecně platných předpisů. Nájemce se zavazuje zajistit na své náklady provedení potřebných sanačních prací na odstranění závadového stavu způsobeného nedodržením tohoto ustanovení nájemní smlouvy.

3. Nájemce nesmí bez písemného souhlasu pronajímatele přenechat předmět nájmu do podnájmu či užívání třetím osobám.
4. Z hlediska požární ochrany:
 - a) Požární ochranu a prevenci se zavazuje zajišťovat v předmětu nájmu nájemce v souladu se všemi platnými ustanoveními obecně závazných právních předpisů požární ochrany, (zejména zákonem ČNR č. 133/1985 Sb., o požární ochraně ve znění pozdějších předpisů (dále jen zákon o PO) a vyhláškou MV č. 246/2001 Sb., o stanovení podmínek požární bezpečnosti a výkonu státního požárního dozoru,
 - b) nájemce ustanoví odpovědnou osobu ve smyslu §2 zákona č. 133/1985 Sb. o požární ochraně ve znění pozdějších předpisů a bude určena odpovědná osoba za celý předmět nájmu,
 - c) nájemce si vybaví předmět nájmu dostatečným počtem přenosných hasicích přístrojů ve vhodných druzích a zajišťuje jejich pravidelnou kontrolu,
 - d) nájemce se zavazuje bez odkladu hlásit vznik požáru v místě své dislokace Hasičské záchranné službě okresu a správci nemovité věci,
 - e) v případě vzniku požáru v předmětu nájmu se nájemce zavazuje informovat o opatřeních, která provedl, aby k požárům popř. k jejich rozšíření ze stejných příčin nemohlo dojít,
 - f) nájemce se zavazuje nahlašovat správci majetku změny týkající se základní dokumentace požární ochrany (např. změna tel. čísel odpovědné osoby) v pronajatých prostorách,
 - g) pokud by činností nájemce mohlo dojít ke zvýšení požárního zatížení v části nemovité věci nebo celku, nebo ke změně charakteru provozovaných činností ve smyslu zákona o PO, zajistí nájemce posouzení požárního nebezpečí (vypracování požárně bezpečnostního řešení změny stavby, provedení kategorizace provozovaných činností) a navržená opatření předloží k vyjádření OZO PO (odborně způsobilá osoba v oblasti požární ochrany ve smyslu § 11 Zákona o PO) ČD příslušné OS (organizační složky) správce majetku, popř., O17 (odbor interního auditu a bezpečnosti) GŘ ČD a ke schválení příslušnému stavebnímu úřadu.
5. V případě, že nájemce nebude respektovat opatření v oblasti krizového řízení a bezpečnosti (včetně požární bezpečnosti) vydaná příslušnou OS (organizační složky), se kterými byl prokazatelně seznámen, může být pronajímatelem z tohoto důvodu smlouva vypovězena.
6. Předáním předmětu nájmu se nájemce stává provozovatelem technického zařízení, které je součástí předmětu nájmu a je povinen plnit povinnosti spojené s provozováním technického zařízení stanovené obecně závaznými právními předpisy.
7. Nájemce je povinen na výzvu pronajímatele předložit platné revizní zprávy a doklady o prohlídkách technických zařízení ve svém vlastnictví umístěných na předmětu nájmu.
8. Pronajímatel je povinen umožnit nájemci užívání předmětu nájmu. Pronajímatel je povinen zdržet se všech činností, které by bránily nájemci řádně užívat předmět nájmu v souladu s Čl.II. této smlouvy.
9. Pronajímatel je povinen umožnit přístup do předmětu nájmu.
10. Pronajímatel je povinen zajistit dodávku plnění poskytovaných v souvislosti s užíváním předmětu nájmu.
11. Pronajímatel se zavazuje s přiměřeným časovým předstihem písemně informovat nájemce o provádění činností v sousedství předmětu nájmu, které jsou provázeny nadměrným hlukem, otřesy, prašností apod.
12. Pronajímatel se zavazuje, že ve vztahu k předmětu nájmu v případě vzniku jakékoliv mimořádné události, která má vliv na bezpečnost, ochranu zdraví, života a majetku, bude neprodleně informovat kontaktní osobu nájemce.

VI. Smluvní pokuta

1. V případě porušení povinností nájemce stanovených v článku IV. a V. této smlouvy (s výjimkou bodu 1. písm. d) a bodu 3.), sjednávají smluvní strany smluvní pokutu ve výši 10 % ročního nájemného.
2. Pro případ porušení povinností nájemce uvedené v článku V. této smlouvy bodu 1. písm. d) a bodu 3., sjednávají smluvní strany smluvní pokutu ve výši dvojnásobku sjednaného ročního nájemného.
3. Smluvní pokuta za nevyklizení předmětu nájmu k poslednímu dni nájemního vztahu je uvedena

v článku V. této smlouvy bod 1. písmeno k).

4. Nárok pronajímatele na náhradu škody není zaplacením smluvní pokuty dotčen. Smluvní pokutu lze uložit i opakovaně, pokud druhá smluvní strana po písemném upozornění neodstraní závadný stav v určeném termínu.
5. V případě, že pronajímateli budou uloženy sankce a pokuty za jednání nájemce a osob nacházejících se s jeho vědomím v předmětu nájmu, je nájemce povinen tyto sankce a pokuty pronajímateli na písemnou výzvu zaplatit.
6. Smluvní strany se pro případ ukončení tohoto nájemního vztahu dohody na tomto vyrovnání za stavební práce provedené nájemcem na předmětu nájmu:
 - a) V případě skončení nájmu před uplynutím doby nájmu této smlouvy výpovědí ze strany pronajímatele z důvodů porušení smluvních povinností nájemce, stanovených v článku II., článku III. odst. 1. až 7 a 13 této smlouvy, v článku IV. ,v článku V. odst. 1. až 7 a v článku VII odst. 2 a 3 této smlouvy, se smluvní strany dohodly, že nájemci nenáleží žádné finanční ani jiné kompenzace od pronajímatele za provedené stavební úpravy předmětu nájmu. Pro vyloučení pochybností se nájemce vzdává svého práva na vyrovnání za provedené stavební práce dle §2220 zákona č. 89/2012 Sb., občanský zákoník.
 - b) V případě skončení nájmu výpovědí ze strany pronajímatele z jiných důvodů, než jsou uvedeny v předchozím odst. a), v období účinnosti nájemní smlouvy, bude mezi smluvními stranami do 1 měsíce uzavřena dohoda, na jejímž základě se vypořádají náklady za Nájemcem provedené a Pronajímatelem odsouhlasené stavební úpravy. Cena vypořádání bude stanovena soudním znalcem.
 - c) V případě skončení nájmu uplynutím doby nájmu této nájemní smlouvy, případně později, pokud bude smluvní vztah prodloužen, se smluvní strany dohodly, že nájemci nenáleží žádné finanční ani jiné kompenzace od pronajímatele za provedené stavební úpravy předmětu nájmu. Pro vyloučení pochybností se nájemce vzdává svého práva na vyrovnání za provedené stavební práce dle §2220 zákona č. 89/2012 Sb., občanský zákoník.
 - d) V případě skončení nájmu výpovědí ze strany nájemce z důvodu, že nájemce ztratí způsobilost k provozování činnosti, pro kterou si předmět nájmu najal, se smluvní strany dohodly, že nájemci nenáleží žádné finanční ani jiné kompenzace od pronajímatele za provedené stavební úpravy předmětu nájmu. Pro vyloučení pochybností se nájemce vzdává svého práva na vyrovnání za provedené stavební práce dle §2220 zákona č. 89/2012 Sb., občanský zákoník.

VII.

Doba nájmu

1. Tato smlouva se uzavírá na dobu **n e u r č i t o u** s účinností od 1.8.2014. Smluvní strany si sjednávají tříměsíční výpovědní dobu, která začíná plynout od prvního dne měsíce, který následuje po dni doručení výpovědi. Smluvní strany si výslovně sjednávají, že tuto smlouvu lze vypovědět i bez nutnosti uvedení výpovědního důvodu.
2. V případě podstatného porušení smlouvy jako je prodlení o více jak jeden měsíc s úhradou nájemného dle článku III. nájemní smlouvy nebo jeho části či úhrady za plnění poskytované v souvislosti s užíváním předmětu nájmu, nájemce nesplní povinnost odstranit závadný stav, který vznikl nesplněním povinnosti nájemce uvedené v článku III. odst. 8), v článku IV. odst.2), v článku V. odst. 1), 2), 4), 5), 6), a 7) této smlouvy, si smluvní strany sjednávají výpovědní dobu jeden měsíc a ta začíná plynout od prvního dne měsíce, který následuje po dni doručení výpovědi.
3. Vypovídající strana se tímto vzdává práva vznést proti výpovědi námitky.
4. Pronajímatel může vypovědět tuto smlouvu bez výpovědní doby při vzniku škody, hrozby vzniku značné škody, pokud nájemce neplní řádně a včas své povinnosti stanovené v článku III. odst.1) a odst.8), v článku V. odst. 1), 2), 3), 4), 5), 6), a 7) a pokud nedojde k dohodě s nájemcem dle článku V. odst.1) písm.f) této smlouvy. Výpovědí smlouvy bez výpovědní doby je smlouva ukončena dnem doručení písemné výpovědi smlouvy druhé smluvní straně.
5. Nájemce je povinen nejpozději poslední den nájemního vztahu vyklizený předmět nájmu předat pronajímateli. Předání předmětu nájmu bude provedeno písemným protokolem podepsaným oběma smluvními stranami, k čemuž se pronajímatel zavazuje poskytnout nájemci potřebnou součinnost.
6. V případě prodlení nájemce s placením závazků plynoucích z tohoto smluvního vztahu a vzniku pohledávky se má za to, že po 60 dnech od data vzniku prodlení došlo k hrubému porušení smlouvy

dle § 2309 písm. b) zákona č. 89/2012 Sb., občanský zákoník a smlouva může být vypovězena okamžitě s účinky ke dni doručení výpovědi (tj. bez výpovědní doby).

VIII.

Ostatní ujednání

1. Nájemce je povinen ke dni první platby spojené s touto nájemní smlouvou (viz. Splátkový kalendář) složit na účet pronajímatele č. ██████████, var. symbol 2957006014, specifický symbol ██████, prostředky (jistotu) k zajištění nájemného, ostatních služeb souvisejících s nájmem nebo úhrady nákladů na odstranění škody, a to ve výši 7.384,75 Kč.
2. Pronajímatel je oprávněn tyto peněžní prostředky použít k úhradě závazků (dluhů) nájemce vůči pronajímateli, které vzniknou v souvislosti s nájmem a případně ostatními službami s nájmem souvisejících a tyto závazky (dluhy) jsou po jejich splatnosti. Nečerpanou jistotu vrátí pronajímatel nájemci ke dni ukončení nájemní smlouvy.
3. Nájemce je povinen doplnit peněžní prostředky (jistotu) do její původní výše (viz. odst. 1), a to do jednoho měsíce po jejich oprávněném čerpání pronajímatelem.
4. Smluvní strany se dohodly, že Nájemce v případě ukončení smlouvy nemá nárok na náhradu nákladů za převzetí zákaznické základny, a to z důvodu, že zákaznickou základnu budou tvořit především zákazníci Pronajímatele nebo ostatních dopravců.
5. Jakékoliv vzdání se práva, prominutí dluhu nebo uznání závazku je platné pouze za předpokladu, že bude učiněno dohodou smluvních stran uzavřenou v listinné podobě a podepsanou oprávněnými zástupci obou smluvních stran
6. Jakékoliv písemnosti předvídané v této smlouvě, musí být učiněny, není-li ve smlouvě výslovně stanoven opak, písemně v listinné podobě a musí být s vyloučením ust. § 566 zákona č. 89/2012 Sb., občanský zákoník, řádně podepsané oprávněnými osobami. Jakékoliv jiné písemnosti, včetně e-mailové korespondence, jsou bez právního významu, není-li ve smlouvě výslovně stanoveno jinak.
7. Nájemce nemá právo na náhradu škody a pronajímatel není povinen hradit škody vzniklou nájemci tím, že pronajímatel a oprávněně započeti svou pohledávku vůči pohledávce nájemce, tj. smluvní strany vylučují ust. § 1990 zákona č. 89/2012 Sb., občanský zákoník.
8. Nájemce není oprávněn převést svá práva a povinnosti ze smlouvy nebo její části na třetí osobu bez předchozího výslovného souhlasu pronajímatele; Pronajímatel si tímto vyhrazuje právo takový souhlas neudělit, a to i bez udání důvodu. Za účelem zvážení, zda takový souhlas s převodem pronajímatel udělí či nikoli, je nájemce povinen mu opatřit a dodat veškeré informace a dokumenty, o které pronajímatel požádá.

IX.

Závěrečná ustanovení

1. Vztahy touto smlouvou výslovně neupravené se řídí občanským zákoníkem č. 89/2012 Sb. Smluvní strany se dohodly, že ustanovení občanského zákoníku o smlouvách uzavíraných adhezním způsobem se na právní vztah založený touto smlouvou nepoužijí.
2. Předpokladem uzavření této smlouvy či jakékoli dohody o změně této smlouvy je dosažení shody o všech jejích bodech.
3. Smluvní strany se dohodly, že při výkladu ustanovení této smlouvy nebudou přihlížet k obchodním zvyklostem ani k jednání, která předcházela uzavření této smlouvy. Smluvní strany jsou vázány ve svých právech a povinnostech pouze obsahem této smlouvy.
4. Veškeré spory z této smlouvy budou řešeny jednáním. V případě jakéhokoli sporu z této smlouvy nebo v její souvislosti s ní, kdy se smluvní strany nebudou moci dohodnout na změně, doplnění či zrušení této smlouvy, rozhodne příslušný soud.
5. Obě strany se dohodly, že veškerá jednání a veškeré písemnosti budou vedeny v jazyce českém a veškeré případné spory se budou řešit podle Českého právního řádu v jazyce českém u místně příslušného soudu.
6. Smluvní strany prohlašují, že se seznámily s obsahem této smlouvy a prohlašují, že byla uzavřena na základě vzájemné svobodné vůle obou smluvních stran.

7. Veškeré změny nebo doplnění této smlouvy musí být učiněno formou písemného dodatku podepsaného oprávněnými zástupci obou smluvních stran, jinak je taková změna nebo doplnění smlouvy neplatné, vyjma úpravy ceny nájemného inflací (a úpravy o DPH) a s tím související úpravou splátkového kalendáře, které je pronajímatel povinen oznámit nájemci doporučeným dopisem, přičemž pro vyloučení pochybností smluvní strany konstatují, že písemná forma není zachována při právním jednání učiněném elektronickými nebo technickými prostředky ve smyslu ust. § 562 zákona č. 89/2012 Sb., občanský zákoník, za písemnou formu se považuje pouze forma listinná., Podepsané přílohy a dodatky, vzestupně číslované, se dnem jejich uzavření stávají nedílnou součástí této smlouvy.
8. Smluvní strany se dohodly na tom, že písemnosti touto smlouvou předpokládané (např. výpověď, uplatnění inflace, (účtování DPH) apod.) budou druhé straně zasílány výhradně doporučeným dopisem, a to na doručovací adresu uvedenou v záhlaví této smlouvy nebo na písemně oznámenou případnou změnu adresy, doručenou druhé straně. Nebude-li na této adrese zásilka úspěšně doručena či převzata oprávněnou osobou smluvní strany, nebude-li tato zásilka vyzvednuta a držitel poštovní licence doporučenou zásilku vrátí zpět, za úspěšné doručení se všemi právními následky bude považován třetí den od prokazatelného odeslání zásilky druhou stranou.
9. Tato smlouva je vyhotovena ve 4 vyhotoveních, z nichž nájemce obdrží 2 a pronajímatel 2. Vyhotovení mají platnost originálu.
10. Je-li nebo stane-li se kdykoli jakékoli ustanovení této smlouvy či jejího dodatku v jakémkoli ohledu nezákonným, neplatným či nevynutitelným podle kteréhokoli právního řádu, podle kterého může být jeho zákonnost, platnost či vynutitelnost posuzována, zákonnost, platnost a vynutitelnost ostatních ustanovení, stejně jako zákonnost, platnost a vynutitelnost tohoto ustanovení podle jiného právního řádu nebude jakkoli dotčena či omezena
11. Přílohy a současně nedílná součást smlouvy jsou:
Příloha č. 1 splátkový kalendář
Příloha č. 2 plánek pronajatých prostor

V Praze dne 25.7.2014

V Praze dne 25.7.2014

Za nájemce :

G8 OPEN s.r.o.
1. MÁJE 67

IC: 248 09
Ing. Tomáš Janovský
Jednatel G8 OPEN s.r.o.

Za pronajímatele :

České dráhy a.s.

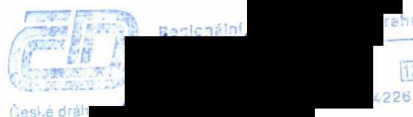

Ing. Václav Michájluk
Ředitel RSM Praha

SPLÁTKOVÝ KALENDÁŘ č. 1 na rok 2014 KE SMLOUVĚ č. 2957008314

PRONAJÍMATEL: České dráhy, a.s.	NÁJEMCE:
Praha 1, Nábřeží L.Svobody 1222, PSČ 110 15	G8 OPEN s.r.o.
Organizační jednotka: Regionální správa majetku Praha	
Ukrajinská 304, 101 00 Praha 10	1.máje 67, 281 63 Kozojedy
IČ: 70994226	IČ: 24809781
DIČ: CZ70994226	DIČ:
Zapsána v obchodním rejstříku u Městského soudu v Praze, oddíl B, vložka 8039	Zapsaná v Obchodním rejstříku vedeném Městským soudem v Praze, oddíl C, vložka 176318
Bankovní spojení: [REDAKCE] Číslo účtu: [REDAKCE]	Bankovní spojení: [REDAKCE] Číslo účtu: [REDAKCE]
variabilní symbol: 2957008314	

Roční sjednané nájemné: 29.539,00 Kč

Termín	Celkem k úhradě	Za období
1. 05.08.2014	4.923,17 Kč	1.8. – 30.9.2014
2. 05.10.2014	7.384,75 Kč	1.10. – 31.12.2014

V navazujících termínech podle úpravy nájemného dle ujednání v nájemní smlouvě.

V Praze dne 25.7.2014

Pronajímatel: [REDAKCE]

Česke dráhy, a.s. /
Ing. Václav Michajluk
Ředitel RSM Praha



České dráhy, a.s.

Regionální správa majetku Praha

Ukrajinská 304
101 00 Praha 10 - Vršovice
IČ: 70994226, DIČ: CZ70994226

PŮDORYS 2. NP

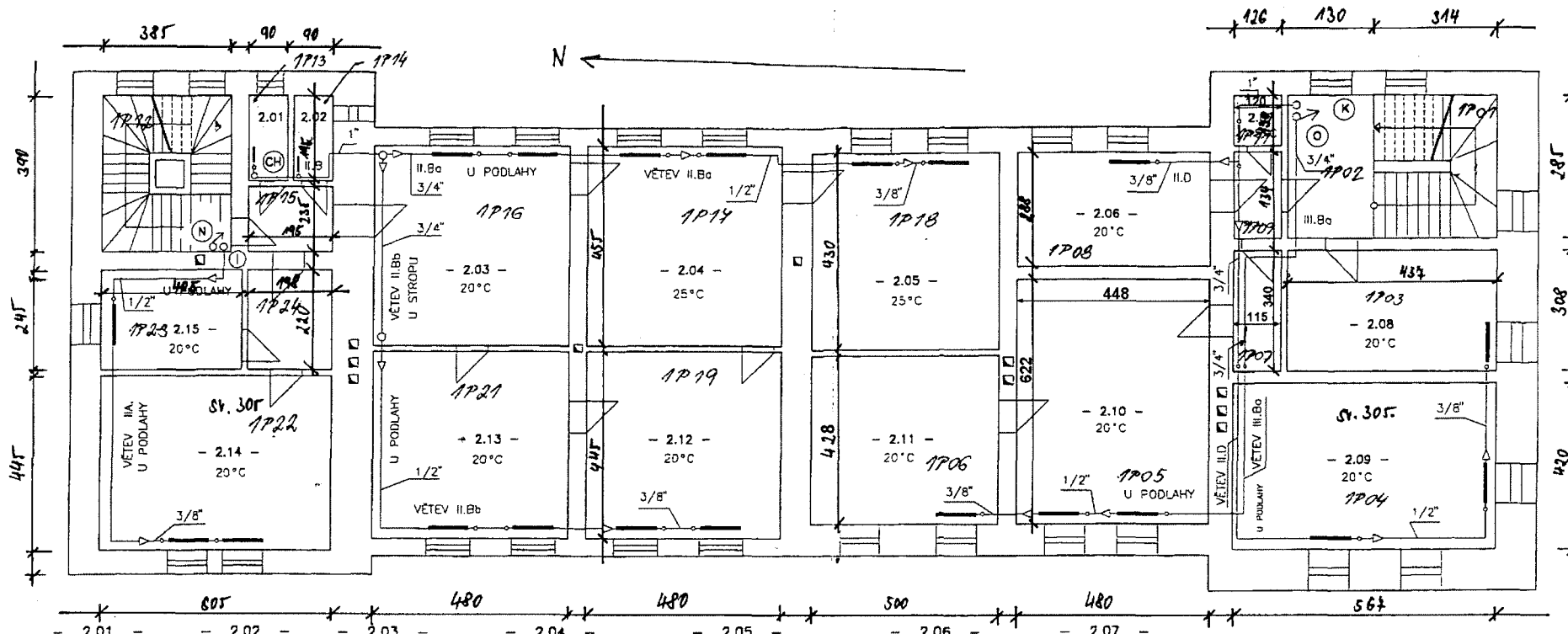

2.01 WC 10/500/400 190 W RV 3/8" PŠ 3/8"	2.02 WC 10/500/400 190 W RV 3/8" PŠ 3/8"	2.03 ČEKÁRNA 2 x 22/500/900 2 x 1637 W RV 3/8" PŠ 3/8"	2.04 SESTERNA 2 x 22/500/700 2 x 1273 W RV 3/8" PŠ 3/8"	2.05 ORDINACE DOKTORA 2 x 22/500/1000 2 x 1637 W RV 3/8" PŠ 3/8"	2.06 KANCELÁŘ NÁMĚSTKA 22/500/800 1455 W RV 3/8" PŠ 3/8"	2.07 WC 10/500/400 281 W RV 3/8" PŠ 3/8"
2.08 SEKRETARIÁT 22/500/900 1537 W RV 3/8" PŠ 3/8"	2.09 KANCELÁŘ PŘEDNOSTY 2 x 22/500/900 2 x 1637 W RV 3/8" PŠ 3/8"	2.10 BYT 2 x 22/500/800 2 x 1455 W RV 3/8" PŠ 3/8"	2.11 BYT 22/500/1200 2193 W RV 3/8" PŠ 3/8"	2.12 ORDINACE 2 x 22/500/900 2 x 1637 W RV 3/8" PŠ 3/8"		
2.13 ORDINACE ZUBAŘE 2 x 22/500/700 2 x 1273 W RV 3/8" PŠ 3/8"	2.14 OSOBNÍ ODDĚLENÍ 2 x 22/500/900 2 x 1637 W RV 3/8" PŠ 3/8"	2.15 SEKRETARIÁT PRÁCE A MZDY 22/500/700 1273 W RV 3/8" PŠ 3/8"				

- VĚTEV II.A PRO DENNÍ VYTÁPĚNÉ PROSTORY KANCELÁŘÍ = VĚTEV II.A - STOUPAČKA I
- VĚTEV II.B PRO DENNÍ VYTÁPĚNÉ PROSTORY ORDINACÍ = VĚTEV II.B - STOUPAČKA CH. DĚLÍ SE NA = VĚTEV II.Ba + II.Bb
- VĚTEV II.D PRO DENNÍ VYTÁPĚNÉ PROSTORY KANCELÁŘÍ = STOUPAČKA K
- VĚTEV III.A PRO OBYTNÉ PROSTORY Z 1. PP PŘES 1. + 2. NP DO 3. NP = STOUPAČKA N
- VĚTEV III.B PRO OBYTNÉ PROSTORY Z 1. PP PŘES 1. NP DO 2. + 3. NP = STOUPAČKA O V 2. NP = ODBOČKA II.Ba PRO OBYTNÉ PROSTORY.



RAZÍTKO :	V PROJEKT	VĚTŠKO : 1:100	FORMÁT : A 3
VYPRACOVAL :		DATAUM : 11/99	
INVESTOR :	ČESKÉ DRÁHY s.o., NÁBŘAŽÍ LSVOBODY 1222, PRAHA 1	ZAK.ČÍSLO : 1017	
AKCE :	VYTÁPĚNÍ ŽELEZNIČNÍ STANICE ul. NÁBŘAŽNÍ č.p. 26, ČERČANY		
DŘEŠAN :	PŮDORYS 2. NP		VYKRES Č. 3

Dodatek č.1
k nájemní smlouvě č. 2957008314 ze dne 25.7.2014

Smluvní strany

Správa železniční dopravní cesty, státní organizace

se sídlem: Praha 1, Nové Město, Dlážděná 1003/7, PSČ 110 00

IČO: 70994234 DIČ: CZ70994234

zapsána v obchodním rejstříku u Městského soudu v Praze, oddíl A, vložka 48384

zastoupena: Lukášem Fořtem, ředitelem Správy osobních nádraží Praha

Kontaktní adresa:

Správa železniční dopravní cesty, státní organizace

Správa osobních nádraží Praha, Ukrajinská 304/2b, 101 00 Praha 10 - Vršovice

bankovní spojení: [REDAKCE], číslo účtu: [REDAKCE]

variabilní symbol: 2957008314

(dále jen „Pronajímatel“)

a

G8 OPEN s. r. o.

se sídlem: 1.máje 67, 281 63 Kozojedy

zapsána v obchodním rejstříku u Městského soudu v Praze, oddíl C, vložka 176318

IČ: 24809781 DIČ: ne

bankovní spojení: [REDAKCE] číslo účtu: [REDAKCE]

(dále jen „Nájemce“)

Preambule

Dne 24.6.2016 byla mezi společností České dráhy, a.s., jako prodávajícím, a Pronajímatelem, jako kupujícím, uzavřena **smlouva o koupi části závodu** (dále „smlouva o koupi části závodu“), na základě které došlo k převodu části závodu označené jako „Železniční stanice“ (část závodu představuje samostatnou organizační složku ve smyslu ustanovení § 2183 zákona č. 89/2012 Sb., občanský zákoník, ve znění pozdějších předpisů (dále „občanský zákoník“) jež tvoří v rámci závodu prodávajícího funkčně a účetně oddělenou část jeho jmění zahrnující hmotné, nehmotné i osobní složky, včetně věcí, práv a jiných majetkových hodnot sloužících zejména k zajišťování poskytování přepravních služeb pro přepravu osob a věcí v jednotlivých stanicích, a o níž prodávající vede v rámci svého závodu oddělené účetnictví) do vlastnictví České republiky s právem hospodařit ve prospěch Pronajímatele s tím, že **Česká republika** k převáděné části závodu **nabyla vlastnické právo** zveřejněním údaje, že kupující uložil smlouvu o koupi části závodu do sbírky listin obchodního rejstříku ve smyslu § 2180 odst. 1 zákona č. 89/2012 Sb., občanský zákoník, t.j. ke dni **1.7.2016**.

O výše uvedené skutečnosti byl Nájemce informován dopisem ze dne 15.7.2016.

Předmětem smlouvy o koupi části závodu je i objekt č.p. 26, ulice Nádražní, město Čerčany, umístěný na pozemku parc. č. 74 v k.ú. Čerčany (ČSÚ 619663), který je zároveň předmětem nájemní smlouvy č.2957008314 uzavřené mezi Nájemcem a společností České dráhy, a.s. dne 25.7.2014 (dále „nájemní smlouva“), SAP: ZDC/20/24724, IC 5000145489. Pronajímatel na základě smlouvy o koupi části závodu vstoupil ke dni 1.7.2016 do práv a povinností pronajímatele - společnosti České dráhy, a.s., vyplývajících z nájemní smlouvy.

Z tohoto důvodu Pronajímateli počínaje tímto dnem náleží nájemné a veškeré případné další platby hrazené Nájemcem, které vyplývají z nájemní smlouvy.

II.

Smluvní strany se dohodly, že nájemní smlouva se mění takto:

V čl. III se ruší ustanovení bodu 1 a nahrazuje se tímto novým zněním:

Celkové roční nájemné ve výši 29.538,80 Kč je splatné v pravidelných splátkách, počínaje nájemným za měsíc červenec 2016 na účet pronajímatele vedený u [REDACTED], číslo účtu [REDACTED] dle platného splátkového kalendáře **variabilní symbol** 2957008314.

III.

- 1.1. Právní vztahy vyplývající z tohoto dodatku se řídí českým právním řádem, zejména pak ustanoveními občanského zákoníku.
- 1.2. Pokud již Nájemce uhradil v plné výši nájemné splatné předem dnem uzavření tohoto dodatku na účet společnosti České dráhy, a.s., uhradí nejbližší splatné nájemné, včetně případných nedoplatků, na účet Pronajímatele (Správa železniční dopravní cesty, státní organizace) v souladu s čl. III. nájemní smlouvy.
- 1.3. Tento dodatek nabývá platnosti a účinnosti dnem jeho uzavření.
- 1.4. Tento dodatek se vyhotovuje ve čtyřech vyhotoveních s platností originálu, přičemž Pronajímatel i Nájemce obdrží dvě vyhotovení.

V Praze dne 27.září 2016

V _____ dne _____

Správa železniční dopravní cesty,
státní organizace
Správa osobních nádraží Praha
Ukrajinská Praha 10
IČ: 7098 0994234

Lukáš Fort
ředitel Správy osobních nádraží Praha

G8 OPEN S.R.O.
1. MÁJE 67

2





Správa železniční dopravní cesty

SPLÁTKOVÝ KALENDÁŘ NA ROK 2017

k nájemní smlouvě 2957008314 (SAP 2957008314)
(začátek evidence k 01.07.2016)

Opis

Nájemce:

G8 OPEN s.r.o.
1. máje 67, 281 63 Kozojedy
IČ: 24809781 DIČ:
tel.: +420773283909
SAP číslo: 5004917

Pronajímatel:

Správa železniční dopravní cesty, státní organizace
zapsána v obchod.rejstříku u Městského soudu v Praze, oddíl A, vložka 48384
se sídlem: Praha 1, Nové Město, Dlážděná 1003/7, PSČ 110 00
IČ: 709 94 234 DIČ: CZ70994234

jednající prostřednictvím své organizační jednotky
SZDC s.o., SON Praha, Ukrajinská 304, Praha 10 101 00

bankovní spojení: 000000-0000802011/0710 IBAN: CZ6307100000000000802011
variabilní symbol: 2957008314 SWIFT/BIC: CNBA CZ PP
evidenční číslo dokladu: 2957008314/2017-1

Poř. č.	Datum splatnosti	Celkem k úhradě	Za období
1	31.01.2017	7.436,39 Kč	01.01.2017-31.03.2017
2	05.04.2017	7.436,39 Kč	01.04.2017-30.06.2017
3	05.07.2017	7.436,39 Kč	01.07.2017-30.09.2017
4	05.10.2017	7.436,39 Kč	01.10.2017-31.12.2017

Celkem za doklad: 29.745,56 Kč

V dne 12.01.2017 Správa železniční dopravní cesty,
státní organizace

Za pronajímatele: Správa osobních nádraží Praha
Ukrajinská 304, 101 00 Praha 10
IČ: 70994234, DIČ: CZ70994234

Lukáš Fořt
ředitel SON Praha

Ověřovací doložka změny datového formátu dokumentu podle § 69a zákona č. 499/2004 Sb.

Doložka číslo: 1064513

Původní datový formát: application/pdf

UUID původní komponenty: d3a8c304-ae80-4ead-b855-9d48dec0d41f

Jméno a příjmení osoby, která změnu formátu dokumentu provedla:

System ERMS (zpracovatel dokumentu Lucie BECHYŇOVÁ)

Subjekt, který změnu formátu provedl: Správa železnic, státní organizace

Datum vyhotovení ověřovací doložky: 24.08.2020 14:35:08



f2c95a6a-9e32-46a3-a71e-d814f99c56c5