

Pozemkový fond České republiky

Sídlo: Ve Smečkách 33, 110 00 Praha 1

zastoupený Ing. Petrem Klanicou, vedoucím územního pracoviště PF ČR v Břeclavi

IČ: 457 97 072

DIČ: 001-45797072

Zapsán v obchodním rejstříku vedeném

Městským soudem v Praze, odd. A, vložka 6664

Bankovní spojení: GE Capital Bank a.s., oblastní pobočka Brno filiálka Břeclav

číslo účtu: 341109514/0600

Variabilní symbol: 802220445

(dále jen "p ř e v á d ě j í c í")

a

Kateřina Procházková, r.č. 62 [redacted] Mikulov, [redacted]
(dále jen "n a b y v a t e l")

uzavírají tuto:

**SMLOUVU O PŘEVODU PRIVATIZOVANÉHO
MAJETKU**Školní statek Mikulov bez pozemků
(původní subjekt: Školní statek Mikulov, p.o.)**A****SMLOUVU O ZŘÍZENÍ ZÁSTAVNÍHO PRÁVA**

č.. 445/00

I.

Pozemkový fond České republiky jako převádějící spravuje ve smyslu ust. §17 odst. 1 zákona č. 229/1991 Sb., O úpravě vlastnických vztahů k půdě a jinému zemědělskému majetku, ve znění pozdějších předpisů, níže uvedený majetek ve vlastnictví státu:

Budovy a stavby:

Obec	Katastrální území	Druh budovy a stavby	Na parcele číslo	Inventární č.
Mikulov	Mikulov na Moravě	zeměd.hosp.budova	2912/3	0000000007 ✓
Mikulov	Mikulov na Moravě	občanská vybavenost	1714/8	0000000008
Mikulov	Mikulov na Moravě	občanská vybavenost č.p. 841	1713	0000000008 ✓
Mikulov	Mikulov na Moravě	zeměd.hosp. budova	1707/1	0000000009
Mikulov	Mikulov na Moravě	zeměd.hosp.budova	1708/1	0000000010 ✓
Mikulov	Mikulov na Moravě	zeměd.hosp.budova	2912/4	0000000011 ✓

Obec	Katastrální území	Druh budovy a stavby	Na parcele číslo	Inventární č.
Mikulov	Mikulov na Moravě	zeměd.hosp.budova	2912/11	0000000012
Mikulov	Mikulov na Moravě	zeměd.hosp.budova	2912/5	0000000013 ✓
Mikulov	Mikulov na Moravě	zeměd.hosp.budova	2912/8	0000000016 ✓
Mikulov	Mikulov na Moravě	zeměd.hosp.budova	1714/5	0000000017
Mikulov	Mikulov na Moravě	zeměd.hosp.budova	2912/9	0000000018 ✓
Mikulov	Mikulov na Moravě	zeměd.hosp.budova	2912/6	0000000286 ✓
Mikulov	Mikulov na Moravě	zeměd.hosp.budova	2912/10	0000000254 ✓
Mikulov	Mikulov na Moravě	zeměd.hosp.budova	1708/4	0000000402 ✓
Mikulov	Mikulov na Moravě	zeměd.hosp.budova	1714/1	0000000438
Mikulov	Mikulov na Moravě	zeměd.hosp.budova	1714/7	0000000439
Mikulov	Mikulov na Moravě	ostatní stav.objekt	2917	0000000440
Mikulov	Mikulov na Moravě	zeměd.hosp.budova	1714/6	0000000441

Budovy a stavby, které se nezapisují do katastru nemovitostí:

Obec	Katastrální území	Druh budovy a stavby	Na parcele číslo	Inventární č.
Mikulov	Mikulov na Moravě	parkoviště	1712	0000000359
Mikulov	Mikulov na Moravě	vinný sklep	2883	0000000026
Mikulov	Mikulov na Moravě	vinný sklep	2858/2	0000000028
Mikulov	Mikulov na Moravě	senážní věže	1708/5	0000000014
Mikulov	Mikulov na Moravě	oplocení	--	0000000019
Mikulov	Mikulov na Moravě	komunikace v areálu	--	0000000024
Mikulov	Mikulov na Moravě	vodovod	--	0000000029
Mikulov	Mikulov na Moravě	kanalizace	--	0000000030
Mikulov	Mikulov na Moravě	rozvodné zařízení	--	0000000031

Součásti a přílušenství:

Obec	Katastrální území	Název součásti a příslušenství	Inventární č. číslo
Mikulov	Mikulov na Moravě	váha mostní	0000000151
Mikulov	Mikulov na Moravě	dopravník T 259	0000000290
Mikulov	Mikulov na Moravě	zásob. krmiv ZJ 12	0000000294
Mikulov	Mikulov na Moravě	příhrn. šnek VA - kravín - Mikulov	0000000372
Mikulov	Mikulov na Moravě	plyn. kotel Dvoutherm- kancelář	0000000395
Mikulov	Mikulov na Moravě	telef. ústředna kanceláře	0000000403
Mikulov	Mikulov na Moravě	přepravník - nový pol. mlat	0000000415
Mikulov	Mikulov na Moravě	soubor dojení - kravín Mikulov	0000000436

(dále jen "majetek").

II.

Tato smlouva se uzavírá v souladu s ust. §17 odst. 2 zákona č. 229/1991 Sb., O úpravě vlastnických vztahů k půdě a jinému zemědělskému majetku, ve znění pozdějších předpisů, zákonem č. 92/1991 Sb., O podmínkách převodu majetku státu na jiné osoby, ve znění pozdějších předpisů, usnesením vlády ČR ze dne 9. dubna 1997 č. 212, ve znění pozdějších předpisů, na základě usnesení vlády č.443 ze dne 5.5.1999 a aktualizovaného privatizačního projektu č.80222 .

III.

Převádějící touto smlouvou převádí do vlastnictví nabyvatele majetek se všemi součástmi a příslušenstvím a ten je do svého vlastnictví, ve stavu v jakém se nacházejí ke dni účinnosti smlouvy, přejímá. Vlastnické právo k majetku přechází na nabyvatele podle ust. §19 odst. 3 zákona č. 92/1991 Sb., ve znění pozdějších předpisů, dnem účinnosti této smlouvy.

IV.

1. Převádějící je povinen předat a nabyvatel je povinen převzít věci zahrnuté do majetku ke dni účinnosti smlouvy. O předání a převzetí bude sepsán "Zápis o předání a převzetí majetku", ve kterém bude uveden stav těchto věcí se všemi případnými právními vadami a břemeny zatěžujícími tyto věci s tím, že je nabyvatel spolu s nimi přebírá a je s nimi srozuměn. Zápis jsou povinny podepsat obě smluvní strany.

2. Předávání věcí zahrnutých do majetku bude zahájeno na základě písemné výzvy převádějícího ve které bude uveden datum a čas zahájení předávání majetku. Pokud nabyvatel nezahájí přebírání, nebo v již zahájeném přebírání majetku nepokračuje, případně nepodepíše "Zápis o předání a převzetí do majetku" je povinen zaplatit převádějícímu smluvní pokutu ve výši 0,05 % z předběžné kupní ceny za každý započatý den, po který bude porušení této povinnosti trvat.

3. Jakékoliv porušení povinností stanovených tímto článkem nabyvateli se považuje za podstatné porušení smlouvy, které zakládá právo převádějícího od smlouvy odstoupit.

4. V souladu s ust. § 20 zákona č. 92/1991Sb., ve znění pozdějších předpisů, se smluvní strany dohodly na tom, že převádějící není povinen nabyvateli za případné chybějící nebo vadný majetek uvedený v "Zápise o předání a převzetí majetku", poskytnout slevu kupní ceny.

V.

1. Hodnota majetku podle rozhodnutí o privatizaci: Usnesení vlády ČR ze dne 5.května 1999 č. 443 a aktualizovaného privatizačního projektu č. 80222 činí částku 9.293.000,- Kč (slovy: devětmilionůdvěstědevadesátřítisíce korun českých) a je předběžnou kupní cenou. Kupní cena je rovna při splácení do 30. let, v režimu pro zemědělskou prvovýrobu na základě usnesení vlády č. 1078 ze dne 1. 11. 2000, 52,439 % ceny majetku, podle účetní závěrky, provedené ke dni předcházejícímu den účinnosti této smlouvy. Převádějící je povinen zaslat nabyvateli tuto účetní závěrku do 5 dnů ode dne, kdy ji obdrží.

2. Nabyvatel je povinen uhradit převádějícímu kupní cenu na účet převádějícího.

3. Část kupní ceny ve výši 162.439,-Kč (slovy: jednošedesát dvatisícčtyřistatřicetdevět korun českých), dále jen "záloha", nabyvatel uhradil převádějícímu před podpisem této smlouvy. Tato záloha se považuje za první splátku kupní ceny.

4. Zbývající část kupní ceny se nabyvatel zavazuje uhradit do 30 let v ročních rovnoměrných splátkách splatných k 31. 10. kalendářního roku, počínaje 31. 10. 2002.

5. V případě, že nebude do dne určeného k úhradě zbývající části kupní ceny kupní cena známa, ujednává se, že nabyvatel v témže termínu uhradí splátku, případně splátky, podle bodu 5 tohoto článku s tím, že při výpočtu výše splátky se bude vycházet z předběžné kupní ceny. Pokud bude takto uhrazená splátka vyšší než splátka kupní ceny započítává se rozdíl na úhradu další splátky, případně splátek. Jestliže bude takto uhrazená splátka nižší než splátka kupní ceny, je nabyvatel povinen uhradit rozdíl do 30 dnů ode dne doručení účetní závěrky podle bodu 2 tohoto článku.

6. V případě, že bude nabyvatel v prodlení s úhradou dvou po sobě jdoucích nebo tří splátek celkově, ztrácí výhodu splátkového režimu stanovenou v bodě 4 tohoto článku a je povinen do konce kalendářního roku, ve kterém ztratil výhodu splátkového režimu, uhradit dosud neuhrazenou část kupní ceny. Pro jednorázovou úhradu kupní ceny platí pravidla uvedená v bodě 7 a 8 tohoto článku.

7. Nedodrží - li nabyvatel lhůtu pro úhradu splátek kupní ceny podle tohoto článku, dohodly se smluvní strany ve smyslu příslušných ustanovení obchodního zákoníku, že je nabyvatel povinen zaplatit převádějícímu smluvní úrok z prodlení ve výši 0,05 % z dlužné částky za každý započatý den prodlení.

8. Za podstatné porušení smlouvy, které zakládá právo převádějícího odstoupit od smlouvy, se považuje prodlení nabyvatele s úhradou splátky kupní ceny.

9. V případě odstoupení od smlouvy z důvodu prodlení nabyvatele s úhradou kupní ceny propadá ve prospěch převádějícího záloha ve výši 162.439,-Kč (slovy: jednošedesát dvatisícčtyřistatřicetdevět korun českých) uhrazená nabyvatelem podle čl. V bodu 3 této smlouvy.

VI.

1. Odstoupením od smlouvy zanikají všechna práva a povinnosti stran ze smlouvy. Odstoupení od smlouvy se však nedotýká nároků na náhradu škody vzniklé porušením smlouvy, ani jiných ustanovení, které podle projevené vůle stran nebo vzhledem ke své povaze mají trvat i po ukončení smlouvy.

2. Při odstoupení od smlouvy se zavazuje převádějící vrátit plnění, které bylo druhou stranou poskytnuto před odstoupením od smlouvy a nabyvatel se zavazuje vrátit majetek specifikovaný v čl. I této smlouvy.

3. Nabyvatel je povinen vrátit majetek převádějícímu neprodleně, nejpozději do 30 dnů ode dne odstoupení od smlouvy, nedohodnou - li se smluvní strany jinak. O předání (vrácení) a převzetí majetku bude smluvními stranami sepsán a podepsán zápis. V případě, že nebude možné, aby nabyvatel majetek nebo jeho část vrátil, a to zejména z důvodu neexistence tohoto majetku nebo převodu na třetí osobu, je nabyvatel povinen poskytnout převádějícímu náhradu v penězích nejpozději do 30 dnů ode dne, kdy bude ukončeno převádění majetku podpisem zápisu.

4. Převádějíci se zavazuje vrátit nabyvateli zaplacenou kupní cenu, a to nejpozději do 10 dnů ode dne, kdy bude převádějíci zapsán v katastru nemovitosti jako vlastník všech majetek převáděných touto smlouvou.

5. Pro případ odstoupení zmocňuje nabyvatel převádějíciho k podání návrhu na výmaz vlastnického práva nabyvatele k majetku převáděnému touto smlouvou a k podání návrhu na zápis vlastnického práva převádějíciho u příslušného katastrálního úřadu. Převádějíci takto udělené zmocnění přijímá.

6. Jestliže nabyvatel poruší některou z povinností, stanovených v bodu 3 tohoto článku, zavazuje se za každé jednotlivé porušení zaplatit převádějíci smluvní pokutu ve výši 5 % z kupní ceny.

VII.

1. Nabyvatel se zavazuje, že do zaplacení kupní ceny a případných sankcí vyplývajících z porušení povinností stanovených touto smlouvou, bez předchozího písemného souhlasu převádějíciho nepřevede žádný majetek převáděný touto smlouvou na třetí osobu, ani ji nevloží jako vklad do obchodní společnosti nebo družstva.

2. Nabyvatel se zavazuje, že bez předchozího písemného souhlasu převádějíciho, nezatíží žádný majetek převáděný touto smlouvou zástavním právem, předkupním právem pro jinou osobu než převádějíciho, popřípadě jinými věcnými právy vázícími se k převáděným nemovitostem, a to až do zaplacení kupní ceny, případně i jiných závazků nabyvatele z této smlouvy.

3. Nabyvatel se dále zavazuje, že neuzavře bez předchozího písemného souhlasu převádějíciho nájemní smlouvu, smlouvu o výpůjčce, jejímž předmětem by byl majetek převáděný touto smlouvou, na dobu delší než jeden rok nebo smlouvy na dobu neurčitou s výpovědní lhůtou delší než tři měsíce, a to až do zaplacení kupní ceny, případně i jiných závazků nabyvatele z této smlouvy.

4. Jestliže nabyvatel poruší některou ze smluvních povinností stanovených tímto článkem, zavazuje se za každé jednotlivé porušení zaplatit převádějíci smluvní pokutu ve výši 10 % z kupní ceny stanovené podle čl. V. této smlouvy.

5. Jakékoliv porušení smluvních povinností stanovených tímto článkem nabyvatelem se považuje za podstatné porušení smlouvy, které zakládá právo převádějíciho od smlouvy odstoupit.

VIII.

K zajištění pohledávky převádějíciho u nabyvatele, z titulu zaplacení kupní ceny dle této smlouvy s příslušenstvím,

zřizuje

nabyvatel jako zástavce zástavní právo na majetku specifikovaném v čl. I této smlouvy. Převádějíci jako zástavní věřitel toto právo přijímá.

IX.

1. Zástavní právo vzniká vkladem do katastru nemovitostí u Katastrálního úřadu příslušného podle polohy zastavovaného majetku.

2. Uhradí-li zástavní dlužník zajištěnou pohledávku včetně příslušenství, potvrdí zástavní věřitel zástavnímu dlužníku, že zajištěná pohledávka byla uhrazena.

X.

Neuhradí-li zástavní dlužník pohledávku zajištěnou touto zástavní smlouvou řádně, je zástavní věřitel oprávněn domáhat se uspokojení ze zástavy (provést její realizaci).

XI.

Pokud bude nabyvatel hradit kupní cenu v penězích, zaplacením se rozumí den připsání placené částky na uvedený účet převádějíciho.

XII.

1. Smluvní strany se dohodly, že tuto smlouvu převádějíci předloží do 30 dnů od její účinnosti k provedení záznamu příslušnému katastrálnímu úřadu a současně podá návrh na vklad zástavního práva k majetku převáděnému touto smlouvou.

2. Náklady spojené s uzavřením smlouvy, provedením záznamu a vkladem zástavního práva k majetku podle bodu 1. uhradí nabyvatel převádějícímu na jeho účet do 30 dnů ode dne doručení vyúčtování převádějícím.

XIII.

1. Pokud zákon č. 92/1991 Sb., O podmínkách převodu majetku státu na jiné osoby, ve znění pozdějších předpisů nestanoví jinak, řídí se právní vztahy založené touto smlouvou příslušnými ustanoveními zákona č. 513/1991 Sb., Obchodní zákoník, ve znění pozdějších předpisů, pokud se smluvní strany v souladu s § 263 tohoto zákona nedohodnou jinak.

2. Smluvní strany se dohodly, že jakékoliv změny a doplňky této smlouvy jsou možné pouze písemnou formou na základě dohody účastníků smlouvy.

3. Tato smlouva je vyhotovena v 9 stejnopisech, z nichž každý má platnost originálu. Dva stejnopisy přebírá nabyvatel a ostatní jsou určeny pro převádějícího.

4. Tato smlouva nabývá účinnosti dne 1.4.2001.

XIV.

Účastníci smlouvy po jejím přečtení prohlašují, že s jejím obsahem souhlasí a že tato smlouva je shodným projevem jejich vážné a svobodné vůle a na důkaz toho připojují své podpisy.

V Břeclavi dne 30.3.2001



Kateřina Procházková
nabyvatel



Pozemkový fond
České republiky



Ing. Petr Klanica
vedoucí ÚP PF Břeclav



Výtisk č. 1

Pozemkový fond České republiky

sídlo: Ve Smečkách 33, Praha 1, 110 00

zastoupený Ing. Petrem Klanicou, vedoucím územního pracoviště PF ČR v Břeclavi

adresa: náměstí T.G.Masaryka 13, Břeclav, 690 02

IČ : 457 97 072

DIČ: 001- 45797072

Zapsán v obchodním rejstříku vedeném Městským soudem v Praze, odd.A, vložka 6664

Bankovní spojení: GE Capital Bank., a.s.-oblastní pobočka Brno, filiálka Břeclav

Číslo účtu: 341109514/0600

VS 802220445

(dále jen "převádějící")

a

Procházková Kateřina,

R.Č. 62 [REDACTED]

bytem: [REDACTED] Mikulov na Moravě, [REDACTED]

[REDACTED]

(dále jen "nabyvatel")

uzavírají tento

dodatek č. 1**ke smlouvě o převodu privatizovaného majetku č.445/00****I.**

Smluvní strany uzavřely dne 30.3.2001 smlouvu o převodu privatizovaného majetku Školní statek Mikulov bez pozemků (původní subjekt: Školní statek Mikulov, p.o.) č.445/00 (dále jen "smlouva").

II.

Na základě výše uvedené smlouvy je nabyvatel povinen převádějícímu uhradit částku ve výši 4 536 672,00 Kč (slovy: čtyřmilionpětsetšestřicetšesttisícšestsetšedesát dvé koruny české) takto:

<u>termín splatnosti</u>	<u>předpis</u>
31.10.2003	162 024,00 Kč
31.10.2004	162 024,00 Kč
31.10.2005	162 024,00 Kč
31.10.2006	162 024,00 Kč
31.10.2007	162 024,00 Kč
31.10.2008	162 024,00 Kč
31.10.2009	162 024,00 Kč
31.10.2010	162 024,00 Kč
31.10.2011	162 024,00 Kč
31.10.2012	162 024,00 Kč
31.10.2013	162 024,00 Kč
31.10.2014	162 024,00 Kč
31.10.2015	162 024,00 Kč
31.10.2016	162 024,00 Kč
31.10.2017	162 024,00 Kč
31.10.2018	162 024,00 Kč
31.10.2019	162 024,00 Kč
31.10.2020	162 024,00 Kč
31.10.2021	162 024,00 Kč
31.10.2022	162 024,00 Kč
31.10.2023	162 024,00 Kč
31.10.2024	162 024,00 Kč
31.10.2025	162 024,00 Kč
31.10.2026	162 024,00 Kč
31.10.2027	162 024,00 Kč
31.10.2028	162 024,00 Kč
31.10.2029	162 024,00 Kč
31.10.2030	162 024,00 Kč

Převádějíci má tedy vůči nabyvateli pohledávku ve výši 4 536 672,00 Kč (slovy: čtyřmilony-pětsetřicetšesttisícšestsetsedmdesátdvě koruny české), dále jen "**pohledávka převádějíciho**".

III.

Převádějíci je ve smyslu ust. § 18a zákona č. 229/1991 Sb., ve znění pozdějších předpisů povinen poskytnout nabyvateli náhradu ve smyslu výše citovaného zákona ve výši 14 275,50 Kč (slovy:čtrnácttisícdvěstěsedmdesátpět korun českých a padesát haléřů).

Specifikace náhrady vznikla na základě nároku na náhradu dle ustanovení § 14 až 16 a § 20 zákona 229/1991 Sb. a nařízení vlády ČR č.20/1992 Sb, ve znění nařízení vlády ČR č.57/1993 Sb. a to:

-Smlouvou o postoupení pohledávky uzavřenou dne 25.8.2003 (na částku 7 137,75 Kč) mezi postupitelem [redacted] a postupníkem Kateřinou Procházkovou, r.č. 62 [redacted]

-Smlouvou o postoupení pohledávky uzavřenou dne 13.11.1997 mezi postupitelem firmou [redacted] zastoupenou jednatelem [redacted] a postupníky [redacted] a Kateřinou Procházkovou, r.č. 62 [redacted]

- Smlouvou o postoupení pohledávky uzavřenou dne 29.4.1996 mezi postupitelem [redacted] a postupníkem firmou [redacted]
- Smlouvou o postoupení pohledávky uzavřenou dne 28.9.1994 mezi postupitelem [redacted] a postupníkem [redacted]. Nárok [redacted] vznikl vůči povinné osobě [redacted] na základě „dohody o finanční náhradě“ ze dne 5.1.1994 za odstraněné stavby v k.ú. Zámuky. Pozemkový fond ČR územní pracoviště Kolín sepsalo dne 22.2.1994 s oprávněnou osobou Dohodu č.7/94 o způsobu poskytnutí náhrady v nemovitostech ve vlastnictví státu a správě PF ČR. Výše nároku na náhrady byla stanovena znaleckým posudkem [redacted]

Nabyvatel prohlašuje, že mu výše uvedená náhrada nebyla dosud vypořádána, a že právo na poskytnutí náhrady nepostoupil a ani v budoucnu nepostoupí žádnému postupníkovi.

Nabyvatel má tedy pohledávku vůči převádějícímu ve výši 14 275,50 Kč (slovy: čtrnácttisícdvěstěsedmdesát pět korun českých a padesát haléřů), dále jen "**pohledávka nabyvatele**".

IV.

Smluvní strany se ve smyslu ust. § 364 zákona č. 513/1991 Sb., obchodní zákoník, ve znění pozdějších předpisů, dohodly na vzájemném započtení části pohledávky převádějícího ve výši 14 275,50 Kč (slovy: čtrnácttisícdvěstěsedmdesát pět korun českých a padesát haléřů) vůči pohledávce nabyvatele ke dni podpisu tohoto dodatku.

Po výše uvedeném započtení pohledávek specifikovaných v čl. II a III tohoto dodatku má převádějící vůči nabyvateli pohledávku ve výši: 4 522 396,50 Kč (slovy: čtyřmiliónypětsetdvacetdvatisícetřistadevadesátšest korun českých a padesát haléřů), kterou uhradí nabyvatel předávajícímu takto:

<u>termín splatnosti</u>	<u>částky k úhradě</u>
31.10.2003	147 748,50 Kč
31.10.2004	162 024,00 Kč
31.10.2005	162 024,00 Kč
31.10.2006	162 024,00 Kč
31.10.2007	162 024,00 Kč
31.10.2008	162 024,00 Kč
31.10.2009	162 024,00 Kč
31.10.2010	162 024,00 Kč
31.10.2011	162 024,00 Kč
31.10.2012	162 024,00 Kč
31.10.2013	162 024,00 Kč
31.10.2014	162 024,00 Kč
31.10.2015	162 024,00 Kč

31.10.2016	162 024,00 Kč
31.10.2017	162 024,00 Kč
31.10.2018	162 024,00 Kč
31.10.2019	162 024,00 Kč
31.10.2020	162 024,00 Kč
31.10.2021	162 024,00 Kč
31.10.2022	162 024,00 Kč
31.10.2023	162 024,00 Kč
31.10.2024	162 024,00 Kč
31.10.2025	162 024,00 Kč
31.10.2026	162 024,00 Kč
31.10.2027	162 024,00 Kč
31.10.2028	162 024,00 Kč
31.10.2029	162 024,00 Kč
31.10.2030	162 024,00 Kč

Tento dodatek je nedílnou součástí smlouvy a nabývá účinnosti dnem podpisu oběma smluvními stranami.

VI.

Tento dodatek je sepsán v šesti stejnopisech, z nichž každý má platnost originálu.

VII.

Smluvní strany po přečtení tohoto dodatku prohlašují, že s jeho obsahem souhlasí a že je shodným projevem jejich vážné a svobodné vůle a na důkaz toho připojují své podpisy.

V Břeclavi dne :30.10.2003

Po
Še
Břeclav



Ing. Klanica Petr
vedoucí územního pracoviště Břeclav



Kateřina Procházková, r.č. 62
Mikulov na Moravě

Za správnost: Křístková



Výtisk č. 1

Pozemkový fond České republiky

Sídlo: Praha 3, Husinecká 1024/11a, PSČ 130 00

zastoupený vedoucím územního pracoviště PF ČR Břeclav, Nám. T.G.M. 13, 690 02

Klanicou Petrem Ing.

IČ: 457 97 072

DIČ: CZ45797072

Zapsán v obchodním rejstříku vedeném

Městským soudem v Praze, odd. A, vložka 6664

Bankovní spojení: GE Money Bank a.s., pobočka Břeclav

číslo účtu: 341109514/0600

variabilní symbol: 802220445

(dále jen "p ř e v á d ě j í c í")

a

Kateřina Procházková, r.č. 62 [redacted] Mikulov [redacted]

(dále "n a b y v a t e l")

uzavírají tento

dodatek č. 2/07
ke smlouvě č. 445/00
o převodu privatizovaného majetku
Školní statek Mikulov bez pozemků
(původní subjekt:Školní statek Mikulov,p.o)

I.

Smluvní strany uzavřely dne 30.3.2001 smlouvu č. 445/00 o převodu privatizovaného majetku a dodatek k této smlouvě č.1 ze dne 30.10.2003 (dále jen "smlouva").

II.

Na základě smlouvy uhradil nabyvatel převádějícímu ke dni podpisu tohoto dodatku částku ve výši 972.559,- Kč (slovy: devětsetšedesátdevětsetpadesátdevět korun českých) a zbývá uhradit částku ve výši 3.888.576,- Kč (slovy: třímilionyosmsetosmdesátosmtisíc pětset sedmdesátšest korun českých) .

III.

Smluvní strany se dohodly na tom, že dosud neuhrazenou část kupní ceny je povinen nabyvatel uhradit převádějícímu takto:

162.024,- Kč	nejpozději do 30.11.2007
162.024,- Kč	nejpozději do 31.10.2008
162.024,- Kč	nejpozději do 31.10.2009
162.024,- Kč	nejpozději do 31.10.2010
162.024,- Kč	nejpozději do 31.10.2011
162.024,- Kč	nejpozději do 31.10.2012
162.024,- Kč	nejpozději do 31.10.2013

162.024,-- Kč	nejpozději do 31.10.2014
162.024,-- Kč	nejpozději do 31.10.2015
162.024,-- Kč	nejpozději do 31.10.2016
162.024,-- Kč	nejpozději do 31.10.2017
162.024,-- Kč	nejpozději do 31.10.2018
162.024,-- Kč	nejpozději do 31.10.2019
162.024,-- Kč	nejpozději do 31.10.2020
162.024,-- Kč	nejpozději do 31.10.2021
162.024,-- Kč	nejpozději do 31.10.2022
162.024,-- Kč	nejpozději do 31.10.2023
162.024,-- Kč	nejpozději do 31.10.2024
162.024,-- Kč	nejpozději do 31.10.2025
162.024,-- Kč	nejpozději do 31.10.2026
162.024,-- Kč	nejpozději do 31.10.2027
162.024,-- Kč	nejpozději do 31.10.2028
162.024,-- Kč	nejpozději do 31.10.2029
162.024,-- Kč	nejpozději do 31.10.2030

IV.

Tento dodatek je nedílnou součástí smlouvy a nabývá účinnosti dnem podpisu dodatku oběma smluvními stranami.

V.

Tento dodatek je sepsán ve čtyřech stejnopisech, z nichž každý má platnost originálu.

VI.

Smluvní strany po jeho přečtení prohlašují, že s jeho obsahem souhlasí a že tento dodatek je shodným projevem jejich vážné a svobodné vůle a na důkaz toho připojují své podpisy.

V Břeclavi dne 18. 10. 2007

V MÍKULOVĚ dne 16. 10. 2004

Pozemko
České re
Břeclav



Pozemkový fond České republiky
vedoucí ÚP PF ČR Břeclav
Klanica Petr Ing.



Procházková Kateřina
nabyvatel



0584/08

Výtisk č. 4

Pozemkový fond České republiky

Sídlo: Praha 3, Husinecká 1024/11a, PSČ 130 00

zastoupený vedoucím územního pracoviště PF ČR Břeclav, Nám. T.G.M. 13, 690 02

Klanicou Petrem Ing.

IČ: 457 97 072

DIČ: CZ45797072

Zapsán v obchodním rejstříku vedeném

Městským soudem v Praze, odd. A, vložka 6664

Bankovní spojení: GE Money Bank a.s., pobočka Břeclav

číslo účtu: 341109514/0600

variabilní symbol: 802220445

(dále jen "p ř e v á d ě j í c í")

a

Kateřina Procházková, r.č. 62. [redacted] Mikulov, [redacted]

[redacted]
(dále "n a b y v a t e l")

uzavírají tento

**dodatek č. 3/2008
k e s m l o u v ě č. 445/00**

Školní statek Mikulov bez pozemků
(původní subjekt:Školní statek Mikulov,p.o)

I.

Smluvní strany uzavřely dne 30.3.2001 smlouvu č. 445/00 o převodu privatizovaného majetku, dodatek k této smlouvě č.1 ze dne 30.10.2003 a dodatek č 2/07 ze dne 18.10.2007 (dále jen "smlouva").

II.

Nabyvatel uhradil nad rámec splátkového režimu stanoveného smlouvou část kupní ceny připadající na níže uvedené nemovitosti:

Budovy a stavby:

Obec	Katastr. území	Na parcele číslo	Invent. č.	Druh stavby	Účetní hodnota v Kč ke dni úč.smlouvy
Mikulov	Mikulov na Moravě	1713 1714/8	000000008	obč.vyb. č.p. 841 stavba na více parcelách	311.466,--
Mikulov	Mikulov na Moravě	1707/1	000000009	zem.stav.	110.756,--
Mikulov	Mikulov na Moravě	1714/5	000000017	zem. stav.	148.599,--
Mikulov	Mikulov na Moravě	1714/1	0000000438	zem. stav.	62.762,--
Mikulov	Mikulov na Moravě	1714/6	0000000441	zem. stav.	57.629,--
Celkem					691 212,-- Kč

Dále se ještě jedná o součásti a příslušenství:

Telefonní ústředna kanceláře inv.č. 00000000403 47.413,-- Kč

Kupní cena výše uvedených nemovitostí snižena na 52,439 % účetní hodnoty ke dni účinnosti smlouvy činí 387.328,00 Kč.

III.

Vzhledem ke skutečnosti uvedené v čl. II. tohoto dodatku, účastníci shodně konstatují, že dosud neuhrazenou část kupní ceny ve výši 3 339.224 ,-- Kč (slovy: třimiliony třístatřicetdevěttisícdvěstědvacetčtyři korun českých) uhradí nabyvatel převádějícímu takto:

145.184,-- Kč	nejpozději do 31.10.2008
145.184,-- Kč	nejpozději do 31.10.2009
145.184,-- Kč	nejpozději do 31.10.2010
145.184,-- Kč	nejpozději do 31.10.2011
145.184,-- Kč	nejpozději do 31.10.2012
145.184,-- Kč	nejpozději do 31.10.2013
145.184,-- Kč	nejpozději do 31.10.2014
145.184,-- Kč	nejpozději do 31.10.2015
145.184,-- Kč	nejpozději do 31.10.2016
145.184,-- Kč	nejpozději do 31.10.2017
145.184,-- Kč	nejpozději do 31.10.2018
145.184,-- Kč	nejpozději do 31.10.2019
145.184,-- Kč	nejpozději do 31.10.2020
145.184,-- Kč	nejpozději do 31.10.2021
145.184,-- Kč	nejpozději do 31.10.2022
145.184,-- Kč	nejpozději do 31.10.2023
145.184,-- Kč	nejpozději do 31.10.2024
145.184,-- Kč	nejpozději do 31.10.2025
145.184,-- Kč	nejpozději do 31.10.2026
145.184,-- Kč	nejpozději do 31.10.2027
145.184,-- Kč	nejpozději do 31.10.2028
145.184,-- Kč	nejpozději do 31.10.2029
145.176,-- Kč	nejpozději do 31.10.2030

IV.

Tento dodatek je nedílnou součástí smlouvy nabývá platnosti a účinnosti dnem podpisu dodatku oběma smluvními stranami.

V.

Tento dodatek je sepsán ve čtyřech stejnopisech, z nichž každý má platnost originálu.

VI.

Smluvní strany po jeho přečtení prohlašují, že s jeho obsahem souhlasí a že tento dodatek je shodným projevem jejich vážné a svobodné vůle a na důkaz toho připojují své podpisy.

V Břeclavi dne 25. 03. 2008

Pozemkový fond
Česka
Dřeva

.....
Pozemkový fond České republiky /
vedoucí ÚP PF ČR Břeclav
Klanica Petr Ing.

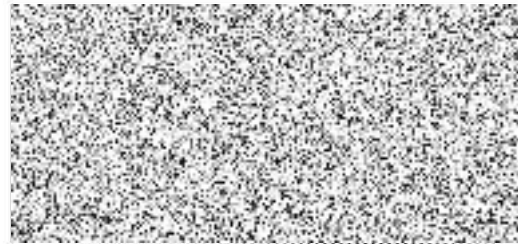

.....
Procházková Kateřina
nabyvatel

Za správnost ÚP : Jitka Pleskačová

.....

podpis

Výtisk č. 2

Pozemkový fond České republiky

Sídlo: Praha 3, Husinecká 1024/11a, PSČ 130 00

zastoupený vedoucím územního pracoviště PF ČR Břeclav, Nám. T.G.M. 13, 690 02

Klanicou Petrem Ing.

IČ: 457 97 072

DIČ: CZ45797072

Zapsán v obchodním rejstříku vedeném

Městským soudem v Praze, odd. A, vložka 6664

Bankovní spojení: GE Money Bank a.s., pobočka Břeclav

číslo účtu: 341109514/0600

variabilní symbol: 802220445

(dále jen "p ř e v á d ě j í c í")

a

Kateřina Procházková, r.č. 62 [redacted] Mikulov, [redacted]

(dále "n a b y v a t e l")

uzavírají tento

**dodatek č. 4/2008
k e s m l o u v ě č. 445/00**

Školní statek Mikulov bez pozemků
(původní subjekt: Školní statek Mikulov, p.o)

I.

Smluvní strany uzavřely dne 30.3.2001 smlouvu č. 445/00 o převodu privatizovaného majetku, dodatek k této smlouvě č.1 ze dne 30.10.2003, dodatek č 2/07 ze dne 18.10.2007 a dodatek č. 3/08 ze dne 25.3.2008 (dále jen "smlouva").

II.

Nabyvatel uhradil nad rámec splátkového režimu stanoveného smlouvou část kupní ceny připadající na níže uvedené nemovitosti:

Budovy a stavby:

Obec	Katastr. území	Na parcele číslo	Invent. č.	Druh stavby	Účetní hodnota v Kč ke dni úč.smlouvy
Mikulov	Mikulov na Moravě	1714/7	0000000439	zem. stav.	5.392,-- Kč
Mikulov	Mikulov na Moravě	2917	0000000440	jiná.st.	35.308,-- Kč

Budovy a stavby nepodléhající zápisu do katastru nemovitostí:

Obec	Katastrální území	Druh budovy a stavby	Na parcele číslo	Invent. č.	Účetní zůstatková hodnota v Kč
Mikulov	Mikulov na Moravě	senážní věže	1708/5	0000000014	26.579,--

Dále ještě kupující uhradil hodnotu součástí a příslušenství, které nejsou zapsány v katastru nemovitostí.

Jedná se o :

Váhu mostní	inv. č. 0000000151	v zůstatkové hodnotě	10.838,-- Kč
Dopravník T-259	inv. Č. 000000290		3.155,--
Zásobník krmiv ZJ 12	inv. Č. 000000294		4.670,--
Příhrnovací šnek VA	inv. Č. 000000372		15.732,--
Přepravník –nový pol.	inv. Č. 000000415		22.902,--
Plyn. kotel Dvoutherm	inv. Č. 000000395		19.628,--
Soubor dojení	Inv. Č 000000436		282.726,--

Cena nemovitostí činí celkem 426.930,-- Kč.

Kupní cena výše uvedených nemovitostí snižena na 52,439 % účetní hodnoty ke dni účinnosti smlouvy činí 223.878,-- Kč.

III.

Vzhledem ke skutečnosti uvedené v čl. II. tohoto dodatku, účastníci shodně konstatují, že dosud neuhrazenou část kupní ceny ve výši 3.115.346,-- Kč (slovy: třimiliony jednostopatnáctistřístačtyřicetšest korun českých) uhradí nabyvatel převádějímu takto:

135.450,-- Kč	nejpozději do 31.10.2008
135.450,-- Kč	nejpozději do 31.10.2009
135.450,-- Kč	nejpozději do 31.10.2010
135.450,-- Kč	nejpozději do 31.10.2011
135.450,-- Kč	nejpozději do 31.10.2012
135.450,-- Kč	nejpozději do 31.10.2013
135.450,-- Kč	nejpozději do 31.10.2014
135.450,-- Kč	nejpozději do 31.10.2015
135.450,-- Kč	nejpozději do 31.10.2016
135.450,-- Kč	nejpozději do 31.10.2017
135.450,-- Kč	nejpozději do 31.10.2018
135.450,-- Kč	nejpozději do 31.10.2019
135.450,-- Kč	nejpozději do 31.10.2020
135.450,-- Kč	nejpozději do 31.10.2021
135.450,-- Kč	nejpozději do 31.10.2022
135.450,-- Kč	nejpozději do 31.10.2023

135.450,-- Kč	nejpozději do 31.10.2024
135.450,-- Kč	nejpozději do 31.10.2025
135.450,-- Kč	nejpozději do 31.10.2026
135.450,-- Kč	nejpozději do 31.10.2027
135.450,-- Kč	nejpozději do 31.10.2028
135.450,-- Kč	nejpozději do 31.10.2029
135.446,-- Kč	nejpozději do 31.10.2030

IV.

Tento dodatek je nedílnou součástí smlouvy nabývá platnosti a účinnosti dnem podpisu dodatku oběma smluvními stranami.

V.

Tento dodatek je sepsán ve čtyřech stejnopisech, z nichž každý má platnost originálu.

VI.

Smluvní strany po jeho přečtení prohlašují, že s jeho obsahem souhlasí a že tento dodatek je shodným projevem jejich vážné a svobodné vůle a na důkaz toho připojují své podpisy.

V Břeclavi dne 14. 07. 2008

V MIKULOVĚ dne 10. 7. 2008

Pozemkový
fond České
republiky
Břeclav



Pozemkový fond České republiky
vedoucí ÚP PF ČR Břeclav
Klanica Petr Ing.



Procházková Kateřina
nabyvatel

Za správnost ÚP : Jitka Pleskačová





Pozemkový fond České republiky

Sídlo: Praha 3, Husinecká 1024/11a, PSČ 130 00
Zastoupený vedoucím ÚP PF ČR Břeclav Ing. Petrem Klanicou
IČ: 457 97 072
DIČ: CZ45797072
Zapsán v obchodním rejstříku vedeném
Městským soudem v Praze, odd. A, vložka 6664

Bankovní spojení: GE Money Bank a.s., pobočka Břeclav
číslo účtu: 341109514/0600
Variabilní symbol: 802220445
(dále jen "prodávající")

a

Kateřina Procházková, r.č. 62 [redacted] Mikulov, [redacted]
(dále jen "kupující")

uzavírají tento:

dodatek č. 5/2008
ke smlouvě č. 445/00
o převodu privatizovaného majetku
Školní statek Mikulov bez pozemků
(původní subjekt : Školní statek Mikulov, p.o.)

I.

Smluvní strany uzavřely dne 30.3.2001 smlouvu č. 445/00 o převodu privatizovaného majetku a dodatek k této smlouvě č.1 ze dne 30.10.2003, dodatek č 2/07 ze dne 18.10.2007, dodatek č. 3/08 ze dne 25.3.2008 a dodatek č. 4/2008 ze dne 14.7.2008 (dále jen "smlouva").

II.

Na základě dodatku k privatizačnímu projektu č. 80222 , SPJ 3001 ze dne 3.9.2008 se smluvní strany dohodly že, v článku I. smlouvy v části „Budovy a stavby, které se nezapisují do katastru nemovitostí“ se nahrazuje chybné parcelní číslo 2858/2, **správným parcelním číslem 2885**, u inventárního čísla 0000000028 - vinný sklep obec Mikulov, katastrální územní Mikulov na Moravě.

III.

Tento dodatek je nedílnou součástí smlouvy a nabývá účinnosti dnem podpisu oběma smluvními stranami.

IV.

Tento dodatek je sepsán ve čtyřech stejnopisech, z nichž každý má platnost originálu.

V.

Smluvní strany po přečtení tohoto dodatku prohlašují, že s jeho obsahem souhlasí a že je shodným projevem jejich vážné a svobodné vůle a na důkaz toho připojují své podpisy.

V Břeclavi dne 19. 09. 2008

V Mikulově dne 16. 9. 2008

Pozemkový fond
České republiky
Břeclav



Pozemkový fond České republiky
vedoucí územního pracoviště
Klanica Petr Ing.
prodávající

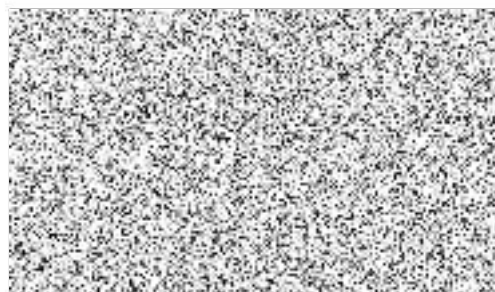

Procházková Kateřina
kupující

Za správnost ÚP: Jitka Pleskačová



podpis

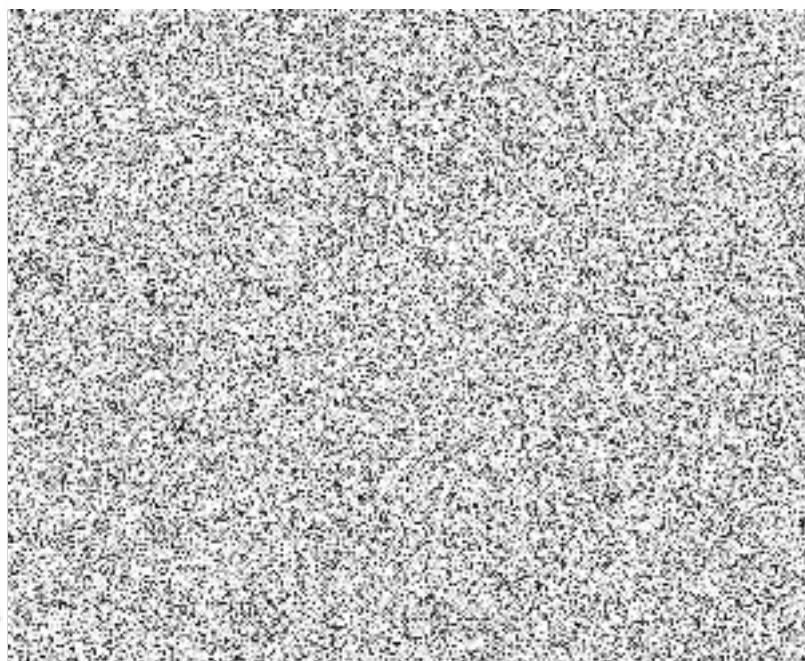

Výtisk č. 3

Pozemkový fond České republiky

Sídlo: Praha 3, Husinecká 1024/11a, PSČ 130 00

zastoupený vedoucím územního pracoviště PF ČR Břeclav, Nám. T.G.M. 13, 690 02

Klanicou Petrem Ing.

IČ: 457 97 072

DIČ: CZ45797072

Zapsán v obchodním rejstříku vedeném

Městským soudem v Praze, odd. A, vložka 6664

Bankovní spojení: GE Money Bank a.s., pobočka Břeclav

číslo účtu: 341109514/0600

variabilní symbol: 802220445

(dále jen "p ř e v á d ě j í c í")

a

Kateřina Procházková, r.č. 62 [REDACTED] bytem [REDACTED] Mikulov, [REDACTED]

[REDACTED]

(dále "n a b y v a t e l")

uzavírají tento

**dodatek č. 6/2009
k e s m l o u v ě č. 445/00**

Školní statek Mikulov bez pozemků
(původní subjekt:Školní statek Mikulov,p.o)

I.

Smluvní strany uzavřely dne 30.3.2001 smlouvu č. 445/00 o převodu privatizovaného majetku , dodatek k této smlouvě č.1 ze dne 30.10.2003, dodatek č 2/07 ze dne 18.10.2007, dodatek č. 3/08 ze dne 25.3.2008, dodatek č. 4/2008 ze dne 14.7.2008 a č. 5/2008 ze dne 19.9.2008 (dále jen "smlouva").

II.

Nabyvatel uhradil nad rámec splátkového režimu stanoveného smlouvou část kupní ceny připadající na níže uvedenou nemovitost :

Budovy a stavby:

Obec	Katastr. území	Na parcele číslo	Invent. č.	Druh stavby	Účetní hodnota v Kč ke dni úč.smlouvy
Mikulov	Mikulov na Moravě	2912/11	0000000012	zem. stav.	435.633,-- Kč

Kupní cena výše uvedené nemovitosti snižena na 52,439 % účetní hodnoty ke dni účinnosti smlouvy činí 228 442,-- Kč.

III.

Vzhledem ke skutečnosti uvedené v čl. II. tohoto dodatku, účastníci shodně konstatují, že dosud neuhrazenou část kupní ceny ve výši 2.751 454,-- Kč (slovy: dvamilionysedmsetpadesátjednatisícčtyřistapadesátčtyři korun českých) uhradí nabyvatel převádějícímu takto:

125.066,-- Kč	nejpozději do 31.10.2009
125.066,-- Kč	nejpozději do 31.10.2010
125.066,-- Kč	nejpozději do 31.10.2011
125.066,-- Kč	nejpozději do 31.10.2012
125.066,-- Kč	nejpozději do 31.10.2013
125.066,-- Kč	nejpozději do 31.10.2014
125.066,-- Kč	nejpozději do 31.10.2015
125.066,-- Kč	nejpozději do 31.10.2016
125.066,-- Kč	nejpozději do 31.10.2017
125.066,-- Kč	nejpozději do 31.10.2018
125.066,-- Kč	nejpozději do 31.10.2019
125.066,-- Kč	nejpozději do 31.10.2020
125.066,-- Kč	nejpozději do 31.10.2021
125.066,-- Kč	nejpozději do 31.10.2022
125.066,-- Kč	nejpozději do 31.10.2023
125.066,-- Kč	nejpozději do 31.10.2024
125.066,-- Kč	nejpozději do 31.10.2025
125.066,-- Kč	nejpozději do 31.10.2026
125.066,-- Kč	nejpozději do 31.10.2027
125.066,-- Kč	nejpozději do 31.10.2028
125.066,-- Kč	nejpozději do 31.10.2029
125.068,-- Kč	nejpozději do 31.10.2030

IV.

Tento dodatek je nedílnou součástí smlouvy nabývá platnosti a účinnosti dnem podpisu dodatku oběma smluvními stranami.

V.

Tento dodatek je sepsán ve čtyřech stejnopisech, z nichž každý má platnost originálu.

VI.

Smluvní strany po jeho přečtení prohlašují, že s jeho obsahem souhlasí a že tento dodatek je shodným projevem jejich vážné a svobodné vůle a na důkaz toho připojují své podpisy.

13. 07. 2009

V Břeclavi dne

V Břeclavi dne 13. 7. 2009

Pozemkový
fond
České republiky
Břeclav



Pozemkový fond České republiky
vedoucí ÚP PF ČR Břeclav
Klanica Petr Ing.

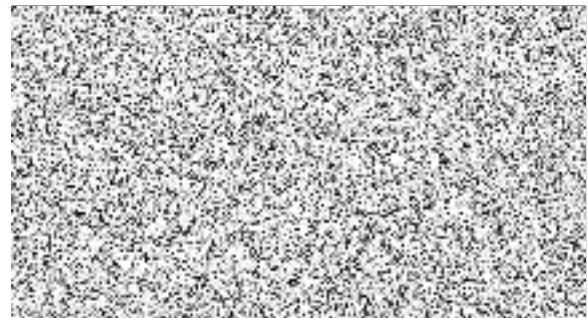

Procházková Katerina
nabyvatel

Za správnost ÚP : Jitka Pleskačová



ČR – Státní pozemkový úřad

Sídlo: Praha 3-Žižkov, Husinecká 1024/11a, PSČ 130 00

zastoupený ředitelem Krajského pozemkového úřadu pro Jihomoravský kraj,

adres: Hroznová 17, 603 Brno

Ševčík Jan Ing.

IČ: 01312774

DIČ: CZ01312774

Bankovní spojení: ČNB

číslo účtu: 36011-3723001/0710

variabilní symbol: 802220445

(dále jen "p ř e v á d ě j í c í")

a

Procházková Kateřina, r.č. 62 bytem Mikulov,

rodinný stav: vdova

(dále "n a b y v a t e l")

uzavírají tento

**dodatek č. 7/2013
k e s m l o u v ě č. 445/00**

Školní statek Mikulov bez pozemků
(původní subjekt: Školní statek Mikulov, p.o.)

I.

Pozemkový fond ČR uzavřel s kupujícím dne 30.3.2001 smlouvu č. 445/00 a dodatky k této smlouvě č. 1 ze dne 30.10.2003, č. 2/07 ze dne 18.10.2007, č. 3/08 ze dne 25.3.2008, dodatek č. 4/2008 ze dne 19.9.2008, č. 5/2008 ze dne 19.9.2008 a 6/2009 ze dne 13.7.2009 (dále jen „smlouva“). Ve smyslu § 22, odst. 1) zákona č. 503/2012 Sb., o Státním pozemkovém úřadu a o změně některých souvisejících zákonů, vstoupila ke dni účinnosti tohoto zákona, tj. k 1. lednu 2013, do práv a povinností tohoto kupujícího ČR, za kterou jedná Státní pozemkový úřad.

Nabyvatel uhradil nad rámec splátkového režimu stanoveného smlouvou část kupní ceny připadající na níže uvedené nemovitosti:

Budovy a stavby nepodléhající zápisu v KN :

Obec	Katastr. území	Na parcele číslo	Invent. č.	Druh stavby	Účetní hodnota v Kč ke dni úč. smlouvy
Mikulov	Mikulov na Moravě	5774	13959	vinný sklep	16.186,00
Mikulov	Mikulov na Moravě	5776	13859	vinný sklep	272.862,00

Celkem

289.048,00 Kč

Kupní cena výše uvedených nemovitostí snižena na 52,439 (% účetní hodnoty) ke dni účinnosti smlouvy činí 151.574,00 Kč.

III.

Vzhledem ke skutečnosti uvedené v čl. II. tohoto dodatku, účastníci shodně konstatují, že dosud neuhrazenou část kupní ceny ve výši 2.099.616,-- Kč (slovy: dvě miliony devětsetdevadesátdevět tisíc šest set šestnáct korun českých) uhradí nabyvatel převádějícímu takto:

splátkový kalendář:

116.645,-- Kč	nejpozději do 31.10.2013
116.645,-- Kč	nejpozději do 31.10.2014
116.645,-- Kč	nejpozději do 31.10.2015
116.645,-- Kč	nejpozději do 31.10.2016
116.645,-- Kč	nejpozději do 31.10.2017
116.645,-- Kč	nejpozději do 31.10.2018
116.645,-- Kč	nejpozději do 31.10.2019
116.645,-- Kč	nejpozději do 31.10.2020
116.645,-- Kč	nejpozději do 31.10.2021
116.645,-- Kč	nejpozději do 31.10.2022
116.645,-- Kč	nejpozději do 31.10.2023
116.645,-- Kč	nejpozději do 31.10.2024
116.645,-- Kč	nejpozději do 31.10.2025
116.645,-- Kč	nejpozději do 31.10.2026
116.645,-- Kč	nejpozději do 31.10.2027
116.645,-- Kč	nejpozději do 31.10.2028
116.645,-- Kč	nejpozději do 31.10.2029
116.651,-- Kč	nejpozději do 31.10.2030

IV.

Tento dodatek je nedílnou součástí smlouvy nabývá platnosti a účinnosti dnem podpisu dodatku oběma smluvními stranami.

V.

Tento dodatek je sepsán ve čtyřech stejnopisech, z nichž každý má platnost originálu.

VI.

Smluvní strany po jeho přečtení prohlašují, že s jeho obsahem souhlasí a že tento dodatek je shodným projevem jejich vážné a svobodné vůle a na důkaz toho připojují své podpisy.

V Brně dne 24 -05- 2013

V Mikulově dne 15.4.2013

STATNÍ POZEMKOVÝ ÚŘAD
Krajský pozemkový úřad pro Jihomoravský kraj
Hroznová 17



3

.....
ČR - Státní pozemkový úřad
ředitel Krajského pozemkového úřadu
pro Jihomoravský kraj
Ševčík Jan Ing.
předávající

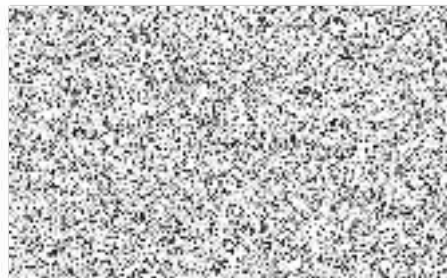

Procházková Kateřina
Nabyvatel

Za správnost: Pleskačová Jitka



.....
podpis

