DODATEK č. 3
KE SMLouvĚ O NÁJMU NEBYTOVÝCH PROSTOR
ZE DNE 27. 7. 2007,
ÚPLNÉ ZNĚNÍ TĚTO SMLOUVY
SMLOUVA O NÁJMU PROSTOR SLOUŽÍCÍCH PODNIKÁNÍ

Níže uvedeného dne, měsíce a roku spolu následující smluvní strany:

Pardubický kraj

IČO: 70892822

se sídlem Komenského náměstí 125, Pardubice, PSČ: 532 11 Pardubice

zastoupený JUDr. Martinem Netolickým, Ph.D., hejtmánem

ID datové schránky: z28bwu9

[REDAKCE]
(dále jen „Pronajímatel“)

a

Multiscan s.r.o.

se sídlem Praha 5 - Stodůlky, Okružová 1135/44, PSČ 15500

IČO: 26476444

DIČ: CZ699004146

zapsaná v obchodním rejstříku vedeném Městským soudem v Praze, oddíl C, vložka 84726

ID datové schránky: i3an7qw

zastoupena [REDAKCE] jednatelem

(dále jen „Nájemce“)

a

Nemocnice Pardubického kraje, a.s.

se sídlem Kyjevská 44, 532 03 Pardubice

IČO: 27520536

DIČ: CZ27520536

zapsaná v obchodním rejstříku vedeném Krajským soudem v Hradci Králové, oddíl B, vložka 2629

ID datové schránky: eiefkcs

zastoupená [REDAKCE] předsedou představenstva a [REDAKCE]

[REDAKCE], místopředsedou představenstva

(dále jen „Vedlejší účastník“)

(Pronajímatel, Nájemce a Vedlejší účastník společně i „**Smluvní strany**“ nebo jednotlivě „**Smluvní strana**“; tato smlouva dále jen „**Dodatek č. 3**“)

uzavřely tento

DODATEK Č. 3

ke

smlouvě o nájmu nebytových prostor ze dne 27. 7. 2007

(dále jen „**Dodatek č. 3**“)

I. ÚVODNÍ USTANOVENÍ

1. Pronajímatel a Nájemce uzavřeli dne 27. 7. 2007 smlouvu o nájmu nebytových prostor podle zákona č. 116/1990 Sb., o nájmu a podnájmu nebytových prostor, v tehdy platném znění (dále jen „**Nájemní smlouva**“), ve znění dodatků č. 1 ze dne 27. 2. 2015 a dále ve znění dodatku č. 2 ze dne 23. 4. 2018. Na základě Nájemní smlouvy byly Pronajímatelem Nájemci pronajaty následující prostory sloužící podnikání nacházející se v nemocničním areálu Vedlejšího účastníka:
 - **budova č. 13 na pozemku st. p. č. 415 a p. č. 64/1,**
 - **budova č. 24 na pozemku st. p. č. 1002,**
 - **budova č. 30 na pozemku p. č. 1449 a č. 472/2**vše zapsáno na LV č. 177, obec Pardubice, k. ú. Pardubičky, zapsané u KÚ pro Pardubický kraj, kat. pracoviště Pardubice.
2. Na základě **dodatku č. 1** byl zrušen text čl. 1.11. Nájemní smlouvy, přičemž nové znění čl. 1.11 je následující: *„Tato nájemní smlouva se uzavírá na dobu neurčitou s výpovědní lhůtou 12 měsíců. Výpovědní lhůta začíná běžet prvního dne kalendářního měsíce následujícího po dni doručení výpovědi. Smluvní strany se vzájemně dohodly a zavázaly, že do 31. 12. 2020 nedojde k ukončení nájemního vztahu na základě této smlouvy, a to z důvodu zajištění udržitelnosti projektu „Řízená modernizace a obnova přístrojového vybavení (zdravotnických prostředků) národních sítí zdravotnických zařízení včetně technického zázemí, výzva č. 19“. Uvedené se nevztahuje na ukončení smlouvy z důvodu neplnění jiných smluvních podmínek ze strany nájemce.“*
3. Na základě **dodatku č. 2** se další smluvní stranou Nájemní smlouvy stal rovněž Vedlejší účastník. Zároveň z důvodu, že původní budova č. 24 byla v souladu se Smlouvou o zřízení práva stavby ze dne 25. 11. 2016 zdemolována a na jejím místě byla postavena na základě uvedené smlouvy **nová stavba „Budova onkologických ambulancí 24“**, došlo k zúžení předmětu nájmu o původní budovu č. 24 o celkové výměře 236,60 m² a ponížení nájemného a souvisejícím změnám.
4. Současně s uzavřením tohoto Dodatku č. 3 se smluvní strany dohodly na zúžení rozsahu Pronajatých prostor Nájemní smlouvy, a tedy na ukončení nájmu ve vztahu k budově č. 13 o celkové výměře 86 m², neboť došlo k přestěhování nájemce z této budovy do nové „Budovy onkologických ambulancí 24“. Vypořádání nájemného je řešeno v čl. II. 5.2 a zohledňuje skutečnost, že k faktickému předání budovy č. 13 Vedlejšímu účastníku došlo již dne 30. 11. 2019.
5. Smluvní strany mají prostřednictvím tohoto Dodatku č. 3 zájem zohlednit ukončení nájmu ve vztahu k budově č. 13 a vypořádat případné přeplatky na nájemném a zejména také promítnout změny související s přijetím zákona č. 89/2012 Sb., občanského zákoníku, ve znění pozdějších předpisů, do znění Nájemní smlouvy tak, aby odpovídalo příslušným legislativním úpravám ve vztahu k pronájmu prostor sloužících podnikání.

II.
ÚPLNÉ ZNĚNÍ NÁJEMNÍ SMLOUVY

1. Smluvní strany se dohodly, že text Nájemní smlouvy se plně nahrazuje následujícím textem a představuje tak **úplné znění Nájemní smlouvy**:

**SMLOUVA O NÁJMU PROSTOR SLOUŽÍCÍCH
PODNIKÁNÍ
(DÁLE JEN „SMLOUVA“)**

Smluvní strany

Pardubický kraj

IČO: 70892822

se sídlem Komenského náměstí 125, Pardubice, PSČ: 532 11 Pardubice

zastoupený JUDr. Martinem Netolickým, Ph.D., hejtmanem

ID datové schránky: z28bwu9

[REDAKCE]
(dále jen „Pronajímatel“)

a

Multiscan s.r.o.

se sídlem Praha 5 - Stodůlky, Okružová 1135/44, PSČ 15500

IČO: 26476444

DIČ: CZ699004146

zapsaná v obchodním rejstříku vedeném Městským soudem v Praze, oddíl C, vložka 84726

ID datové schránky: i3an7qw

zastoupena [REDAKCE], jednatelem

(dále jen „Nájemce“)

a

Nemocnice Pardubického kraje, a.s.

se sídlem Kyjevská 44, 532 03 Pardubice

IČO: 27520536

DIČ: CZ27520536

zapsaná v obchodním rejstříku vedeném Krajským soudem v Hradci Králové, oddíl B, vložka 2629

ID datové schránky: eiefkcs

zastoupená [REDAKCE] předsedou představenstva a [REDAKCE]

[REDAKCE], místopředsedou představenstva

(dále jen „Vedlejší účastník“)

se níže uvedeného dne, měsíce a roku dohodly na následující smlouvě o nájmu prostor sloužících podnikání ve smyslu ustanovení § 2302 a násl. zákona č. 89/2012 Sb., občanského zákoníku, v platném znění:

1. DEFINICE A INTERPRETACE

1.1 *Definice.* Slova a výrazy s velkým počátečním písmenem budou mít pro účely této Smlouvy následující význam:

„Bankovní účet Pronajímatele“	bankovní účet č. [REDAKCE] vedený u Komerční banky, a.s. Účet pronajímatele může být změněn písemným oznámením Pronajímatele Nájemci.
„Nájemné“	znamená cenu za užívání Předmětu nájmu sjednanou v článku 5.1 této Smlouvy.
„Areál nemocnice“	znamená areál, v němž je umístěno jedno z celkem pěti pracovišť Vedlejšího účastníka, na adrese Kyjevská 44, 532 03 Pardubice.
„Pronajaté prostory“	znamenají prostory soužící podnikání o celkové rozloze 989,75 m ² umístěné v budově bez č.p./č.e. technické vybavení; uvedená budova bez č.p./č.e. je součástí pozemku p. č. st. 1449 o výměře 849 m ² zastavěná plocha a nádvoří, (dále také „ Budova č. 30 “) zapsané na LV č. 177, obec Pardubice, kat. území Pardubičky, zapsané u KÚ pro Pardubický kraj, kat. pracoviště Pardubice, vedenou v rámci evidence vedlejšího účastníka jako budova č. 30, dále jen „ Pronajaté prostory “, přičemž se jedná o veškeré prostory a místnosti o celkové rozloze 989,75 m ² sloužící podnikání v přízemí a v prvním patře Budovy č. 30, jejichž konkrétní specifikace je uvedena v Příloze č. 1 této Smlouvy.
„Průměrná roční míra inflace“	znamená procentní změnu průměrné cenové hladiny za poslední kalendářní rok proti průměru předchozího kalendářního roku.
„Technologické celky“	znamená zdroje, rozvody a koncové prvky související s provozem Budovy č. 30, zejména pak související s dodávkou elektřiny, tepla, teplé vody, pitné vody, medicinálních plynů, s nucenou výměnou vzduchu, s odvodem odpadních a srážkových vod, se zabezpečením budovy před požárem, se zabezpečením přepravy osob a materiálů, s přenosem signálu.

„Služby“

znamenají plnění poskytovaná v souvislosti s užíváním Pronajatých prostor, a to výlučně (a) dodávání pitné vody, odvádění odpadových a dešťových vod, dodávání tepla a TUV, dodávání elektrické energie, medicínálních plynů, (b) úklid společných prostor, (c) likvidace odpadu (komunálního, nebezpečného, tříděného), (d) prádelenské služby, (e) informační služby (vrátnice a spojovatelka), (f) parkovací služby, (g) obsluha, revize, servis a opravy Technologických celků, (h) celoroční údržba areálu, (ch) pronájem telekomunikační techniky, (i) ostraha areálu, (j) servis a opravy potrubní pošty, příp. další poskytované služby.

„Účel nájmu“

je vymezen v článku 3 této Smlouvy.

„Ukončení nájmu“

je vymezeno v článku 4.5 a v článku 8 této Smlouvy.

1.2 Interpretace. Nevyplývá-li z kontextu něco jiného:

- (a) označení v jednotném čísle zahrnují i označení v množném čísle a naopak;
- (b) odkazy na články, odstavce, písmena či jiná ustanovení nebo přílohy znamenají články, odstavce, písmena či jiná ustanovení nebo přílohy této Smlouvy;
- (c) označení strany nebo osoby zahrnuje rovněž jejich právní nástupce.

1.3 Nadpisy. Nadpisy článků a odstavců jsou uvedeny pouze pro přehlednost a nezakládají žádné závazky Smluvních stran.

2. PŘEDMĚT SMLOUVY A NÁJMU

2.1 Předmět Smlouvy. Předmětem této Smlouvy je pronájem Pronajatých prostor sloužících podnikání v Budově č. 30 v Areálu nemocnice Pronajímatelem Nájemci za Nájemné.

2.2 Předmět nájmu.

2.2.1 Předmětem nájmu jsou Pronajaté prostory v Budově č. 30 v rámci Areálu nemocnice. K oprávnění užívat Předmět nájmu Nájemcem dále náleží právo Nájemce využívat, a to nikoliv výlučně, přístupové cesty k Budově č. 30 v rámci Areálu nemocnice a společné prostory Budovy č. 30.

2.2.2 Pronajaté prostory jsou specifikovány v nákresu půdorysu prostor, který tvoří Přílohu č. 1 této Smlouvy.

2.2.3 Pronajímatel prohlašuje, že Pronajímané prostory jsou dle stavebně technického určení vhodné a určeny k poskytování zdravotní péče.

3. ÚČEL NÁJMU A PŘEDMĚT PODNIKÁNÍ NÁJEMCE

Účel nájmu Předmětu nájmu. Účelem nájmu v Předmětu nájmu je provozování radioterapie a radiodiagnostiky v Pronajatých prostorech včetně poskytování další zdravotní péče dle příslušných oprávnění Nájemce, a to zejména v rámci KOC Pardubického kraje ve spolupráci se společností Nemocnice Pardubického kraje, a.s. Aktuální oprávnění Nájemce k provozování radioterapie a radiodiagnostiky, včetně

poskytování další zdravotní péče, jsou v kopii přílohou č. 2 této Smlouvy. Nájemce nemá právo v Předmětu nájmu změnit způsob či podmínky Účelu nájmu, který je uveden v tomto článku. Ust. § 2304 odst. 1 a 2 občanského zákoníku se neuplatní.

4. NÁJEM

- 4.1 Nájem Předmětu nájmu. Pronajímatel touto Smlouvou přenechává Nájemci do výlučného užívání Předmět nájmu za Nájemné. Nájemce touto Smlouvou Předmět nájmu do výlučného užívání přijímá a zavazuje se Pronajímateli platit Nájemné.
- 4.2 Společné prostory. Vedle Předmětu nájmu je Nájemce oprávněn na základě této Smlouvy užívat, a to nikoliv výlučně, i společné prostory, které jsou označeny jako „společné prostory“ ve schématu Předmětu nájmu, které tvoří přílohu č. 1 této Smlouvy.
- 4.3 Předání Předmětu nájmu. Pronajímatel prohlašuje, že Pronajaté prostory ke dni uzavření této Smlouvy již převzal.
- 4.4 Doba nájmu. Nájem se sjednává na dobu určitou do dne 19. 12. 2046.
- 4.5 Ukončení nájmu. Ukončení nájmu nastává
- uplynutím Doby nájmu;
 - uplynutím výpovědní doby stanovené touto Smlouvou, vypoví-li některá ze Smluvních stran nájem podle této Smlouvy;
 - dnem sjednaným v písemné dohodě uzavřené Smluvními stranami.

5. NÁJEMNÉ A ÚHRADY ZA SLUŽBY

- 5.1 Nájemné. Nájemce je povinen platit Pronajímateli za užívání Předmětu nájmu Nájemné ve výši 1.358 Kč za m², tj. 989,75 m² x 1.358 Kč = 1.344.080,50 Kč ročně (slovy: jedenmiliontřistačtyřicetčtyřitisícodesát a padesát haléřů). Nájemné je osvobozeno od daně z přidané hodnoty. Nájemné se hradí čtvrtletně způsobem stanoveným v čl. 5.6 a 5.7 této Smlouvy.
- 5.2 Vypořádání přeplatku na Nájemném. Z důvodu, že došlo k faktickému vyklizení budovy č. 13 Nájemcem dle předávacího protokolu již ke dni 30. 11. 2019, sjednává se, že nájemné bude poníženo o částku celkem 126.434,61 Kč (vratka je osvobozena od DPH), a to za období ode dne 1. 12. 2019 do dne 31. 12. 2020. Snížení o částku uvedenou v předchozí větě proběhne v rámci úhrady nájemného za 1. čtvrtletí roku 2021.
- 5.3 Zvýšení nájemného. Pronajímatel je oprávněn upravit výši nájemného o částku, která bude odpovídat průměrné roční míře inflace za předchozí kalendářní rok vyhlášenou Českým statistickým úřadem, a to ke každému 1. lednu kalendářního roku počínaje rokem 2021.
- 5.4 Úhrady za Služby. Úhrady za služby znamenají úhrady plnění poskytovaných v souvislosti s užíváním Pronajatých prostor, a to výlučně (a) dodávání pitné vody,

odvádění odpadových a dešťových vod, dodávání tepla a TUV, dodávání elektrické energie, medicinálních plynů, (b) úklid společných prostor, (c) likvidace odpadu (komunálního, nebezpečného, tříděného), (d) prádelenské služby, (e) informační služby (vrátnice a spojovatelka), (f) parkovací služby, (g) obsluha, revize, servis a opravy Technologických celků, (h) celoroční údržba areálu, (ch) pronájem telekomunikační techniky, (i) ostraha areálu, (j) servis a opravy potrubní pošty, příp. další poskytované. Rozsah a způsob poskytování Služeb a úhrada za Služby budou řešeny samostatnou komplexní smlouvou na dodávku všech služeb, které odebírá Nájemce v Areálu nemocnice, sjednanou mezi Nájemcem a Vedlejším účastníkem, nejpozději do 30 kalendářních dní ode dne účinnosti této smlouvy, s čímž Pronajímatel vyjadřuje tímto svůj souhlas. Tato smlouva na dodávku služeb bude pokrývat i období ode dne účinnosti této Smlouvy. Úklid předmětu nájmu si zajišťuje Nájemce sám na své náklady.

5.5 Ostatní služby. Nájemce si hradí sám ceny služeb, které mu poskytují přímo dodavatelé těchto služeb.

5.6 Způsob placení. Nájemné je Nájemce povinen hradit Pronajímateli na Bankovní účet Pronajímatele. Každou platbu je Nájemce povinen označit variabilním symbolem podle příslušného čtvrtletí a roku (např. pro rok 2021: 012021, 022021, 032021, 042021). Zaplacením Pronajímateli se rozumí připsání příslušné peněžitě částky na Bankovní účet Pronajímatele.

5.7 Doba placení. Nájemné je povinen zaplatit Nájemce čtvrtletně na základě faktury vystavené Pronajímatelem do každého 15. dne prvního měsíce v kalendářním čtvrtletí, za které se nájemné platí, s výjimkou 1. čtvrtletí příslušného roku, kdy bude Nájemce hradit nájemné na základě faktury vystavené Pronajímatelem do 31. 1. daného roku, bezhotovostním převodem na účet Pronajímatele.

6. POVINNOSTI SMLUVNÍCH STRAN

6.1 Údržba. Nájemce je povinen udržovat Předmět nájmu v řádném stavu a hradit náklady na jeho běžnou údržbu. V ostatním se postupuje v souladu s ust. § 2207 – 2210 občanského zákoníku, ledaže se smluvní strany dohodnou písemně jinak.

6.2 Provoz Areálu nemocnice. Nájemce je povinen zdržet se jakýchkoli jednání, která by ohrozila provoz Vedlejšího účastníka v Areálu nemocnice nebo rušila či mohla rušit výkon ostatních užívacích a nájemních práv v Areálu nemocnice. Nájemce je povinen se řídit provozním řádem Vedlejšího účastníka, který řeší vjezd do Areálu nemocnice pro Nájemce nebo osoby jím určené. V případě porušení této povinnosti, je Nájemce povinen uhradit Pronajímateli smluvní pokutu ve výši 10.000 CZK za každý jednotlivý případ porušení.

6.3 Oznamovací povinnosti. Nájemce je povinen oznámit Pronajímateli

- bez zbytečného odkladu potřeby oprav, o kterých se dozvěděl a které má provést Pronajímatel;
- okamžitě vznik jakékoli škody, o které se dozvěděl, v Předmětu nájmu a Společných prostorech.

6.4 Prevence. Nájemce je povinen provádět kontrolu Předmětu nájmu z hlediska protipožární prevence, ochrany životního prostředí, bezpečnosti práce a dodržování hygienických předpisů a informovat Pronajímatele o veškerých závadách anebo hrozících závadách.

6.5 Vstup do Předmětu nájmu.

6.5.1 Nájemce je povinen umožnit Pronajímateli vstup do Předmětu nájmu, požádá-li jej o to Pronajímatel písemně, e-mailem nebo telefonicky alespoň 24 hodin předem.

6.5.2 **Kontaktní osoby Nájemce, e-mail, tel.:** [REDACTED] zástupce vedoucí provozu: [REDACTED]
vrchní sestra: [REDACTED]

6.5.3 **Kontaktní osoby Vedlejšího účastníka, e-mail, tel.:** p. [REDACTED]
[REDACTED]

6.5.4 Pronajímatel je oprávněn vstoupit do Předmětu nájmu, aniž by byla splněna podmínka uvedená v ustanovení 6.5.1,

(i) vykonává-li právo podle zákona;

(ii) hrozí-li prokazatelně vznik škody na majetku.

6.7 Změny Pronajatých prostor a stavební práce. Nájemce je oprávněn na své náklady provádět stavební úpravy předmětu nájmu, které souvisejí s instalací nově pořízovaných technologií, přístrojů a zařízení či demontáží stávajících technologií, přístrojů a zařízení tak, aby mohl být užíván pro potřeby Nájemce. S takovýmito stavebními úpravami podpisem této Smlouvy Pronajímatel souhlasí a zavazuje se, že k tomu poskytne veškeré potřebné další souhlasy a poskytne veškerou potřebnou součinnost. Pronajímatel souhlasí s tím, aby Nájemce odepisoval dle platných předpisů technické zhodnocení Budovy č. 30. Nájemce nemá právo provést jinou stavební úpravu na věci bez předchozího písemného souhlasu Pronajímatele, nebo pokud tak není sjednáno v této Smlouvě. Pronajímatel se s Nájemcem při skončení nájmu vyrovná podle míry zhodnocení pouze v případě, že se k tomu písemně zavázal. V ostatním platí ust. § 2220 odst. 2 občanského zákoníku.

6.6 Interiérové úpravy Pronajatých prostor.

6.6.1 Smluvní strany potvrzují, že Nájemce provedl interiérové úpravy Pronajatých prostor s předchozím písemným souhlasem Pronajímatele. Smluvní strany výslovně prohlašují, že Interiérové úpravy neznamenaají dispoziční změny Pronajatých prostor, jakož i jakékoliv jiné stavební zásahy. Nájemce je povinen v případě budoucích Interiérových úprav předem předložit Pronajímateli a projednat s Pronajímatelem plán Interiérových úprav a vyžádat si k realizaci těchto úprav písemný souhlas Pronajímatele. Smluvní strany výslovně prohlašují, že Nájemce nemá nárok na zaplacení náhrady zhodnocení Předmětu nájmu formou Interiérových úprav dle tohoto odstavce, když náklady na Interiérové úpravy budou zohledněny ve výši Nájemného.

6.6.2 Smluvní strany sjednávají, že jakékoliv technické zhodnocení Nemovitého majetku hrazené Nájemcem, s nímž vyslovil Pronajímatel písemný souhlas, může odepisovat Nájemce a Pronajímatel se pro tyto účely zavazuje nezvýšit o výdaje na

takové zhodnocení vstupní cenu Předmětu nájmu či jeho části.

6.7 Zhodnocení Předmětu nájmu. *Nájemce nemá nárok na zaplacení náhrady zhodnocení Předmětu nájmu ve výši ke dni řádného předání Předmětu nájmu Pronajímateli po Ukončení nájmu, s výjimkou případů, kdy Pronajímatel vyslovil předchozí písemný souhlas se změnami, které zhodnotily Předmět nájmu, a zavázal se k zaplacení náhrady zhodnocení Předmětu nájmu, přičemž náhrada za zhodnocení Předmětu nájmu bude stanovena na základě za tím účelem vypracovaného znaleckého posudku zohledňujícího opotřebení.*

6.8 Štíty, návěští a podobná znamení. *Pronajímatel zajistil označení Nájemce v Areálu nemocnice a na vstupních dveřích Budovy č. 30 na náklady Nájemce a v souladu s informačním systémem zavedeným v Areálu nemocnice. Pronajímatel vyčlenil Nájemci domovní schránku v podatelně Vedlejšího účastníka. V ostatním platí ust. § 2305 občanského zákoníku.*

6.9 Podnájem. *Nájemce není oprávněn přenechat Pronajaté prostory ani částečně do podnájmu bez předchozího písemného souhlasu Pronajímatele.*

6.10 Zařízení a technologie Nájemce.

6.10.1. *Pronajímatel a nájemce tímto sjednávají, že Nájemce je oprávněn v Budově č. 30 umístit a provozovat přístroje nutné pro provoz onkologického oddělení, zejména v oblasti radiologie a radioterapie, minimálně 2 lineární urychlovače (LU), magnetickou rezonanci pro plánování brachyterapie 0,3 T (MR), přístroje výpočetní tomografie (CT), apod. s tím, že ke dni 1.1.2020 byly v Předmětu nájmu kromě ostatního zařízení umístěny:*

- *Lineární urychlovač Truebeam, rok pořízení 2015*
- *Dozimetrický komplet, rok pořízení 2015*
- *Lineární urychlovač Truebeam, rok pořízení 2019;*
- *Upgrade verifikačního systému Aria, rok pořízení 2019;*
- *Brachyterapeutický ozařovač Gammamed Plus, rok pořízení 2006;*
- *Otevřená magnetická rezonance 0.3 T, rok pořízení 2018;*
- *CT simulátor, rok pořízení 2010.*

6.10.2. *Zařízení a technologie umístěné a provozované v Pronajatých prostorech Nájemcem zůstávají ve vlastnictví Nájemce. Nájemce se zavazuje, že v případě ukončení činnosti této Smlouvy z důvodu stojícího na straně Nájemce, ponechá zařízení a technologie v jeho vlastnictví k bezplatnému užívání Pronajímateli min. na dobu 4 měsíců s předkupním právem Pronajímatele za smluvní cenu, která bude stanovena znaleckým posudkem.*

7. PRODLENÍ NÁJEMCE

7.1 Smluvní pokuta a úrok z prodlení.

Je-li Nájemce v prodlení s plněním peněžitého závazku nebo jeho části podle této Smlouvy po dobu delší než jeden měsíc je povinen zaplatit Pronajímateli smluvní pokutu ve výši 1% z dlužné částky za každý započatý měsíc a úrok z prodlení v zákonné výši.

8. UKONČENÍ NÁJMU VÝPOVĚDÍ

8.1 Výpověď daná Pronajímatelem. Pronajímatel má právo i před uplynutím ujednané doby nájem vypovědět doručením výpovědi Nájemci s tím, že nájem končí uplynutím výpovědní doby v délce trvání

- a. *šesti (6) měsíců, porušuje-li Nájemce hrubě své povinnosti, podle této Smlouvy anebo podle zákona vůči Pronajímateli a nezjedná nápravu takového porušení nejpozději do 30 dnů od doručení písemné výzvy Pronajímatele, zejména tím, že*
- (i) je po dobu delší než jeden měsíc v prodlení s placením Nájemného popř. s placením služeb souvisejících s užíváním Pronajatých prostor, uvedené platí, přestože je poskytování služeb a úhrady za služby upraveno samostatnou smlouvou mezi Nájemcem a Vedlejším účastníkem;*
 - (ii) užívá Předmět nájmu v rozporu se Smlouvou;*
 - (iii) Nájemce nebo osoby, které s ním užívají Předmět nájmu, přes písemné upozornění hrubě porušují provoz Vedlejšího účastníka; nebo*
 - (iv) Nájemce provede bez souhlasu Pronajímatele stavební či jiné úpravy Předmětu nájmu;*
 - (v) ztratí-li Nájemce způsobilost k činnosti, k jejímuž výkonu je prostor sloužící podnikání určen (tj. není naplňován účel nájmu);*
 - (vi) má-li být nemovitá věc, která je Předmětem nájmu, odstraněna, anebo přestavována tak, že to brání dalšímu užívání prostoru, a pronajímatel to při uzavření této Smlouvy nevěděl a nemohl předvídat.*

8.2 Výpověď daná Nájemcem. Nájemce má právo i před uplynutím ujednané doby nájem vypovědět doručením výpovědi Pronajímateli s tím, že nájem se ukončí uplynutím výpovědní doby v délce trvání

- a. *jednoho (1) měsíce v případě, že Předmět nájmu není způsobilý k užívání k Účelu nájmu, jestliže před tím Pronajímatele a Vedlejšího účastníka upozornil písemně na uvedenou skutečnost a dal mu lhůtu jednoho (1) měsíce k nápravě;*
- b. *šesti (6) měsíců, v případě, že Nájemce ztratí způsobilost k naplňování Účelu nájmu, který je uveden v čl. II. 3 této smlouvy (tj. není naplňován účel nájmu); ust. § 2212 odst. 2 občanského zákoníku se v takovém případě neuplatní.*

8.3 Způsob výpovědi a Délky výpovědních dob. Ve výpovědi musí být uveden důvod výpovědi, jinak je výpověď neplatná. Ust. § 2314 občanského zákoníku se uplatní. Výpovědní doba uvedená v čl. 8.1 a 8.2 této Smlouvy počíná běžet prvním dnem kalendářního měsíce následujícího po měsíci, ve kterém byla písemná výpověď doručena druhé Smluvní straně. Doba trvání nájmu nemá vliv na sjednané délky výpovědních dob. Při skončení nájmu dojde po vzájemné dohodě Nájemce a Vedlejšího účastníka k odstranění znamení a štítů, kterými jsou Nebytové prostory opatřeny, a Nájemce je uvede do původního stavu. Nájemce v případě výpovědi dané Pronajímatelem nebo Nájemcem nemá právo na náhradu za převzetí zákaznické základny. Ust. § 2315 občanského zákoníku se neuplatní.

9. **SPOLEČNÁ A ZÁVĚREČNÁ USTANOVENÍ**

9.1 Oddělitelnost. Pokud jakákoli část jakéhokoli ustanovení této Smlouvy bude shledána nebo se stane neplatnou nebo nevynutitelnou v jakémkoli ohledu, takováto část bude neúčinná pouze v rozsahu takovéto neplatnosti nebo nevynutitelnosti, bez jakéhokoli vlivu na zbývající části takového ustanovení nebo zbývajících ustanovení. Smluvní strany se zavazují bezodkladně nahradit takovéto neplatné nebo nevykonatelné ustanovení novým platným a vykonatelným ustanovením provádějícím v maximálním možném rozsahu původní úmysl a hospodářský účel původního (neplatného nebo nevykonatelného) ustanovení.

9.2 Doručování.

a. Jakékoliv oznámení, žádost či jiné sdělení, jež má být učiněno či dáno podle této Smlouvy některé ze Smluvních stran nebo jednou Smluvní stranou jiné Smluvní straně v souvislosti s touto Smlouvou, bude dáno v písemné formě a bude doručeno adresátovi osobně, doporučenou listovní zásilkou, kurýrem, faxem nebo prostřednictvím veřejné datové sítě na elektronickou adresu adresáta, anebo dodáním písemnosti do datové schránky adresáta. Zpráva zasláná prostřednictvím veřejné datové sítě na elektronickou adresu adresáta nebo do jeho datové schránky musí být opatřena uznávaným elektronickým podpisem; povinnost opatřit uznávaným elektronickým podpisem se vztahuje i na přílohu zprávy zasláné prostřednictvím veřejné datové sítě na elektronickou adresu adresáta nebo do jeho datové schránky. Adresy pro doručování jsou:

(a) Pro Pronajímatele:

Pardubický kraj
Komenského náměstí 125,
Pardubice, PSČ: 532 11 Pardubice
**Odbor majetkový, stavebního
řádu a investic**
K rukám: [redacted]
[redacted] vedoucí odboru, e-
mail:

K rukám: [redacted]
[redacted] LL.M. právník
odboru, e-mail:

Odbor zdravotnictví
K rukám: [redacted]
vedoucí odboru, e-mail:

(b) Pro Vedlejšího účastníka:

(b) Pro Nájemce:

Multiscan s.r.o.
Praha 5 - Stodůlky, Okružová
1135/44, PSČ 15500
K rukám: [redacted]

Nemocnice Pardubického kraje, a.s.

Kyjevská 44, 532 03 Pardubice

K rukám: [REDACTED] ředitelka provozně-technického úseku

e-mail: [REDACTED]

- b. Každá ze Smluvních stran může kdykoliv změnit své doručovací údaje, a to zasláním písemného oznámení druhé Smluvní straně způsobem podle článku 9.2a této Smlouvy.
- c. Jakékoliv oznámení podle této Smlouvy se považuje za doručené:
- (i) dnem skutečného předání oznámení, je-li oznámení zasíláno prostřednictvím kurýra nebo doručováno osobně; nebo
 - (ii) dnem, kdy bylo převzetí oznámení adresátem odmítnuto, nebo nebyla poskytnuta součinnost potřebná k řádnému doručení; nebo
 - (iii) dnem potvrzeným na dodejce, je-li oznámení zasíláno doporučenou poštou s dodejkou; nebo
 - (iv) desátým (10.) dnem následujícím po dni, ve kterém byla zásilka obsahující oznámení odeslána doporučenou poštou na doručovací adresu příslušné Smluvní strany, a to i v případě, že se následně vrátí odesílateli jako nevyzvednutá; nebo
 - (v) dnem odeslání faxové zprávy s následným potvrzením řádného doručení celého odesílaného dokumentu; nebo
 - (vi) okamžikem, kdy se do datové schránky přihlásí osoba, která má s ohledem na rozsah svého oprávnění přístupu k dodanému dokumentu, je-li oznámení dodáváno do datové schránky.
- 9.3 Změny Smlouvy. Jakékoliv změny či dodatky této Smlouvy vyžadují ke své platnosti písemnou formu a podpis obou Smluvních stran.
- 9.4 Řešení sporů: Spory mezi Smluvními stranami, pokud nebudou vyřešeny smírně, budou řešeny před českými soudy dle platné právní úpravy.
- 9.5 Přílohy. Nedílnou součástí této smlouvy je
- příloha č. 1** - schéma Pronajatých prostor s vyznačením společných prostor a list vlastnictví
 - příloha č. 2** - oprávnění Nájemce k provozování radioterapie a radiodiagnostiky, včetně oprávnění pro poskytování další zdravotní péče
- 9.6 Počet stejnopisů. Tato Smlouva je vyhotovena v šesti (6) stejnopisech, z nichž každá Smluvní strana obdrží dva (2).

III.

ZÁVĚREČNÁ USTANOVENÍ

1. Tento Dodatek č. 3, který obsahuje úplné znění Smlouvy, nabývá platnosti okamžikem jeho podepsání poslední ze smluvních stran a účinnosti dnem jeho uveřejnění v registru smluv. Smluvní strany berou na vědomí, že nebude-li Smlouva zveřejněna ani devadesátý den od jejího uzavření, je následujícím dnem zrušena od počátku s účinky případného bezdůvodného obohacení.

2. Smluvní strany se dohodly, že Pronajímatel bezodkladně po uzavření této Smlouvy odešle Smlouvu k řádnému uveřejnění do registru smluv vedeného Ministerstvem vnitra ČR. O uveřejnění Smlouvy Pronajímatel bezodkladně informuje Nájemce a Vedlejšího účastníka, nebyl-li kontaktní údaj těchto smluvních stran uveden přímo do registru smluv jako kontakt pro notifikaci o uveřejnění.
3. Tento Dodatek č. 3 je vyhotoven v šesti (6) stejnopisech, z nichž každá Smluvní strana obdrží dva (2) stejnopisy.

Doložka dle § 23 zákona č. 129/2000 Sb., o krajích
schváleno Radou Pk dne 22. 6. 2020
usnesením č. R/2747/20

V Pardubicích dne3.0.-07-2020

V Praze dne3.0.-07-2020

Pardubický kraj

Jméno: JUDr. Martin Netolický, Ph.D.
Funkce: hejtman

[Redacted signature and stamp area for Pardubický kraj]
Pronajímatel

V Pardubicích dne
3 0 -07- 2020

Multiscan s.r.o.

Jméno: [Redacted]
Funkce: jednatel

[Redacted signature and stamp area for Multiscan s.r.o.]

Nájemce

Nemocnice Pardubického kraje, a.s.

[Redacted signature and stamp area for Nemocnice Pardubického kraje, a.s.]

Jméno: MUDr. [Redacted]
Funkce: předseda představenstva

Jméno: [Redacted]
Funkce: místopředseda představenstva
Vedlejší účastník

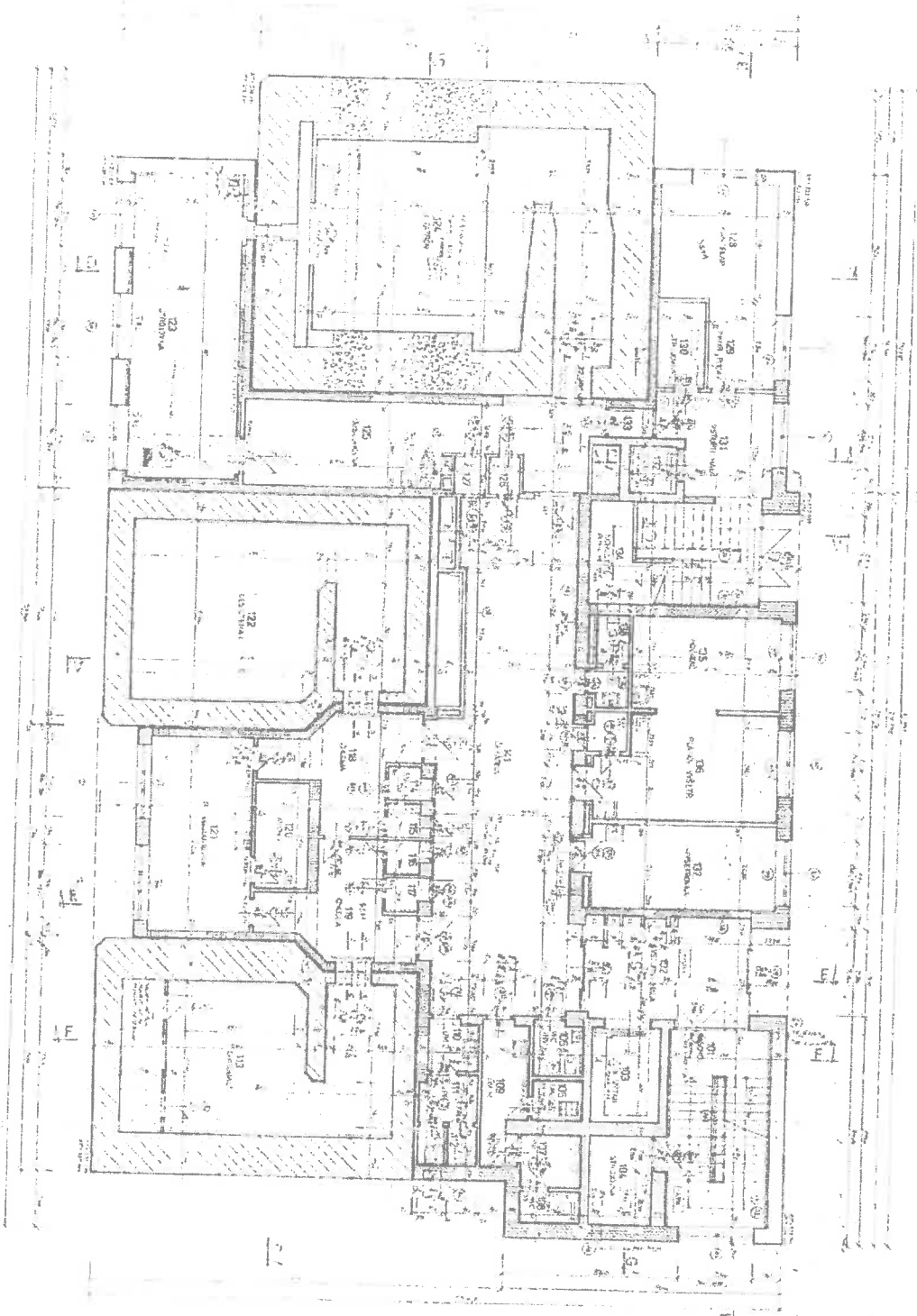

ПОЯСНЕНИЯ

1. ПОЯСНЕНИЯ

2. ПОЯСНЕНИЯ

3. ПОЯСНЕНИЯ

4. ПОЯСНЕНИЯ

5. ПОЯСНЕНИЯ

6. ПОЯСНЕНИЯ

7. ПОЯСНЕНИЯ

8. ПОЯСНЕНИЯ

9. ПОЯСНЕНИЯ

10. ПОЯСНЕНИЯ

11. ПОЯСНЕНИЯ

12. ПОЯСНЕНИЯ

13. ПОЯСНЕНИЯ

14. ПОЯСНЕНИЯ

15. ПОЯСНЕНИЯ

16. ПОЯСНЕНИЯ

17. ПОЯСНЕНИЯ

18. ПОЯСНЕНИЯ

19. ПОЯСНЕНИЯ

20. ПОЯСНЕНИЯ

21. ПОЯСНЕНИЯ

22. ПОЯСНЕНИЯ

23. ПОЯСНЕНИЯ

24. ПОЯСНЕНИЯ

25. ПОЯСНЕНИЯ

26. ПОЯСНЕНИЯ

27. ПОЯСНЕНИЯ

28. ПОЯСНЕНИЯ

29. ПОЯСНЕНИЯ

30. ПОЯСНЕНИЯ

31. ПОЯСНЕНИЯ

32. ПОЯСНЕНИЯ

33. ПОЯСНЕНИЯ

34. ПОЯСНЕНИЯ

35. ПОЯСНЕНИЯ

36. ПОЯСНЕНИЯ

37. ПОЯСНЕНИЯ

38. ПОЯСНЕНИЯ

39. ПОЯСНЕНИЯ

40. ПОЯСНЕНИЯ

41. ПОЯСНЕНИЯ

42. ПОЯСНЕНИЯ

43. ПОЯСНЕНИЯ

44. ПОЯСНЕНИЯ

45. ПОЯСНЕНИЯ

46. ПОЯСНЕНИЯ

47. ПОЯСНЕНИЯ

48. ПОЯСНЕНИЯ

49. ПОЯСНЕНИЯ

50. ПОЯСНЕНИЯ

51. ПОЯСНЕНИЯ

52. ПОЯСНЕНИЯ

53. ПОЯСНЕНИЯ

54. ПОЯСНЕНИЯ

55. ПОЯСНЕНИЯ

56. ПОЯСНЕНИЯ

57. ПОЯСНЕНИЯ

58. ПОЯСНЕНИЯ

59. ПОЯСНЕНИЯ

60. ПОЯСНЕНИЯ

61. ПОЯСНЕНИЯ

62. ПОЯСНЕНИЯ

63. ПОЯСНЕНИЯ

64. ПОЯСНЕНИЯ

65. ПОЯСНЕНИЯ

66. ПОЯСНЕНИЯ

67. ПОЯСНЕНИЯ

68. ПОЯСНЕНИЯ

69. ПОЯСНЕНИЯ

70. ПОЯСНЕНИЯ

71. ПОЯСНЕНИЯ

72. ПОЯСНЕНИЯ

73. ПОЯСНЕНИЯ

74. ПОЯСНЕНИЯ

75. ПОЯСНЕНИЯ

76. ПОЯСНЕНИЯ

77. ПОЯСНЕНИЯ

78. ПОЯСНЕНИЯ

79. ПОЯСНЕНИЯ

80. ПОЯСНЕНИЯ

81. ПОЯСНЕНИЯ

82. ПОЯСНЕНИЯ

83. ПОЯСНЕНИЯ

84. ПОЯСНЕНИЯ

85. ПОЯСНЕНИЯ

86. ПОЯСНЕНИЯ

87. ПОЯСНЕНИЯ

88. ПОЯСНЕНИЯ

89. ПОЯСНЕНИЯ

90. ПОЯСНЕНИЯ

91. ПОЯСНЕНИЯ

92. ПОЯСНЕНИЯ

93. ПОЯСНЕНИЯ

94. ПОЯСНЕНИЯ

95. ПОЯСНЕНИЯ

96. ПОЯСНЕНИЯ

97. ПОЯСНЕНИЯ

98. ПОЯСНЕНИЯ

99. ПОЯСНЕНИЯ

100. ПОЯСНЕНИЯ

№	1
ИЗДАНИЕ	1
ПРОЕКТАНТ	И.И. КОЗЛОВ
ОБЪЕКТ	ПРОЕКТ ПЛАНА
ОБЪЕКТ	ПРОЕКТ ПЛАНА

ПРОЕКТ ПЛАНА
 КОММУНАЛЬНОГО ПРЕДПРИЯТИЯ
 ПРОЕКТ ПЛАНА



ПРОЕКТ ПЛАНА

ПРОЕКТ ПЛАНА
 КОММУНАЛЬНОГО ПРЕДПРИЯТИЯ
 ПРОЕКТ ПЛАНА

№	НАИМЕНОВАНИЕ	КОЛИЧЕСТВО	ЕДИНИЦА ИЗМЕРЕНИЯ
1	Площадь помещений	1000	кв. м
2	Площадь помещений	500	кв. м
3	Площадь помещений	200	кв. м
4	Площадь помещений	100	кв. м
5	Площадь помещений	50	кв. м
6	Площадь помещений	20	кв. м
7	Площадь помещений	10	кв. м
8	Площадь помещений	5	кв. м
9	Площадь помещений	2	кв. м
10	Площадь помещений	1	кв. м

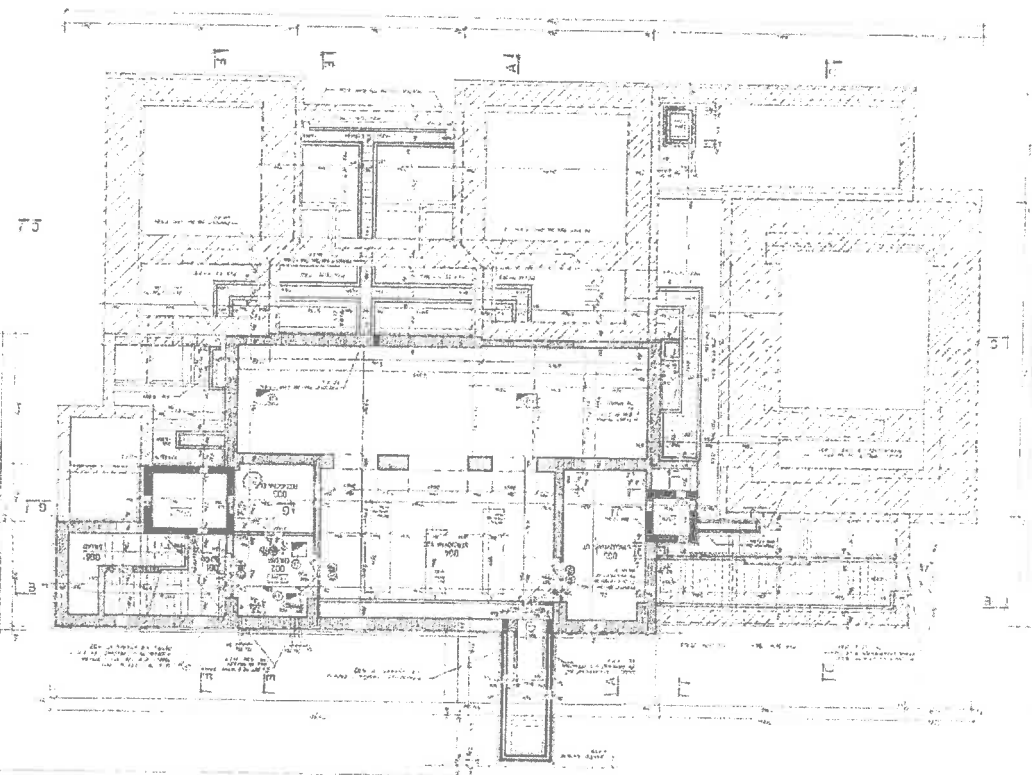

Budova č. 30 – onkologie – 1. NP

Číslo	Název místnosti	Plocha (m ²)
101	Vstupní hala	
102	Schodiště	17,75
103	Lůžkový výtah	21,50
104	Strojovna výtahu	6,60
105	WC invalidé	6,05
106	Úklidová komora	2,70
107	Předsíň WC muži	2,00
108	WC muži	3,40
109	Umývárna muži	1,90
110	Umývárna ženy	6,40
111	Předsíň + WC ženy	2,70
112	Kobaltová ozařovna	5,20
113	Strojovna	35,25
114	Ovladovna	6,75
115	Sklad	20,80
116	Chodba	5,60
117	Svlékač box	12,90
118	Svlékač box	1,40
119	Svlékač box	1,40
120	Svlékač box	1,40
121	Chodba	1,40
122	Cesiová ozařovna	12,80
123	Radioterapeutická ordinace	48,60
124	Ozařovna pro urychlovač	35,20
125	Čekárna	66,60
126	Svlékač box	29,20
127	Svlékač box	1,20
128	Chodba	1,20
129	Úklidová místnost	1,40
134	Plánovací místnost	4,20
135	Předsíňka WC personálu	34,35
136	WC personál	1,55
137	Svlékač box	1,50
138	Ordinace lékaře	1,55
139	Čekárna	16,40
140	Schodiště	73,05
	Celkem	7,90
		499,80

Budova č. 30 – onkologie – 2. NP

Číslo	Název místnosti	Plocha (m ²)
201	Chodba	18,05
202	Schodiště	21,50
203	Lůžkový výtah	6,60
205	Umývárna pacienti	4,20
206	WC pacienti	1,80
208	Technický prostor	20,40 (10,20)
209	Technický prostor	44,60 (22,30)
210	Simulátor	45,95
211	Svlékačí box	1,90
212	Svlékačí box	1,80
213	Ovladovna simulátoru	16,00
214	Temná komora	6,30
215	Modelová laboratoř	15,90
216	Technický prostor	22,00
217	Strojovna klimatizace + VZT	46,95
218	Sklad	2,25
219	Sklad	2,25
220	Sklad	3,00
221	WC ženy personál	1,20
222	Předsínka WC personál	1,80
223	WC muži personál	1,20
224	Sprcha	1,45
225	Umývárna + šatna	1,90
226	Kancelář	14,75
227	Denní místnost laborantů	14,25
228	Technický prostor	42,80 (21,40)
229	Technický prostor	34,45 (17,20)
230	Lékařský pokoj	14,80
231	Sociální zařízení lékařů	4,35
232	Lékařský pokoj	10,90
234	Chodba	35,40
236	Úklidová komora	3,25
237	Chodba	4,20
238	WC – lékař	1,50
239	Sprcha - lékař	1,90
240	Pokoj fyzika	25,70
241	Lékařský pokoj	15,50
242	Sprcha – lékař	1,90
243	WC – lékař	1,50
244	Předsíň	1,50
245	Chodba	43,45
	Celkem	489,95

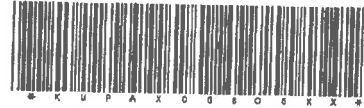

KUPAX00SO5KX

**KRAJSKÝ ÚŘAD
Pardubického kraje
odbor zdravotnictví**

Číslo jednací: KrÚ 82810/2019
Spisová značka: SpKrÚ 75910/2019 OZ
Reg. č.: 193/219/19
Vyřizuje: [REDACTED]
Telefon: [REDACTED]
E-mail: [REDACTED]

**Multiscan s.r.o.
Okružová 1135/44
Stodůlky
155 00 Praha**

Datum: 14. 11. 2019

ROZHODNUTÍ

o změně oprávnění k poskytování zdravotních služeb

Krajský úřad Pardubického kraje, odbor zdravotnictví, jako správní orgán věcně a místně příslušný k vydávání rozhodnutí o udělení oprávnění k poskytování zdravotních služeb podle § 15 odst. 1 písm. a/ zák. č. 372/2011 Sb., o zdravotních službách a podmínkách jejich poskytování (zákon o zdravotních službách), ve znění pozdějších předpisů, na základě žádosti ze dne 20. 9. 2019 obchodní společnosti Multiscan s.r.o., se sídlem Okružová 1135/44, Stodůlky, 155 00 Praha, doručené správnímu orgánu dne 15. 10. 2019, **r o z h o d l** podle ust. § 16 odst. 3, ust. § 23 odst. 1 písm. c) a za obdobného použití ust. § 21 zákona o zdravotních službách ve správním řízení provedeném podle zákona č. 500/2004 Sb., správní řád, ve znění pozdějších předpisů, o změně rozhodnutí o udělení oprávnění k poskytování zdravotních služeb, které vydal dne 9. 11. 2012 Krajský úřad Pardubického kraje, odbor zdravotnictví, pod č. j.: KrÚ 69937/2012, ve znění rozhodnutí téhož orgánu č. j. KrÚ 81579/2015, ze dne 17. 12. 2015, č. j. KrÚ 5917/2017, ze dne 24. 1. 2017, č. j. KrÚ 26510/2018 ze dne 5. 4. 2018, **t a k t o** :

Rozhodnutí Krajského úřadu Pardubického kraje, odboru zdravotnictví, č. j. KrÚ 69937/2012, ze dne 9. 11. 2012, ve znění pozdější změny, **s e m ě n í** v údajích o odborném zástupci pro obor klinická onkologie a v údajích o adrese místa poskytování zdravotních služeb následujícím způsobem:

Odborný zástupce pro obor klinická onkologie:

vypouští se:

Jméno a příjmení:
Datum narození:
Adresa místa
trvalého pobytu:

[REDACTED]

Jasmínová 304, Staré Hradiště, 533 52 Staré Hradiště

doplňuje se:

Jméno a příjmení:
Datum narození:
Adresa místa
trvalého pobytu:

[REDACTED]

**Profesora Smotlachy 1644/12, Nový Hradec Králové,
500 08 Hradec Králové**

Adresa místa poskytování zdravotních služeb:

Kyjevská 44, Pardubičky, 530 03 Pardubice

Vypouští se: - radiologie a zobrazovací metody – ambulantní péče (v rozsahu vyšetření pomocí počítačové tomografie), radiační onkologie – ambulantní péče, klinická onkologie – ambulantní péče

Doplňuje se: - radiologie a zobrazovací metody – ambulantní péče (v rozsahu vyšetření pomocí počítačové tomografie, vyšetřování magnetickou rezonancí), radiační onkologie – ambulantní péče, klinická onkologie – ambulantní péče

Rokycanova 2798, Zelené Předměstí, 530 02 Pardubice

Vypouští se: - radiologie a zobrazovací metody – ambulantní péče (v rozsahu vyšetřování magnetickou rezonancí, skiagrafických vyšetření, sonografických vyšetření), kardiologie – ambulantní péče (v rozsahu echokardiografických vyšetření)

Doplňuje se: - radiologie a zobrazovací metody – ambulantní péče (v rozsahu vyšetřování magnetickou rezonancí, skiagrafických vyšetření, sonografických vyšetření), kardiologie – ambulantní péče (v rozsahu echokardiografických vyšetření), radiační onkologie – ambulantní péče

K těmto změnám dochází dnem nabytí právní moci tohoto rozhodnutí.

Po těchto změnách jsou údaje obsažené v rozhodnutí o udělení oprávnění k poskytování zdravotních služeb následující:

Poskytovatel

Název poskytovatele: **Multiscan s.r.o.**

Adresa sídla: **Okruhová 1135/44, Stodůlky, 155 00 Praha**

IČO: **26476444**

Statutární orgán:

Jméno a příjmení: [redacted] - *jednatel*

Datum narození: [redacted]

Adresa místa trvalého pobytu: **Jánského 2421/19, Stodůlky, 155 00 Praha**

Odborný zástupce pro obor radiologie a zobrazovací metody:

Jméno a příjmení: [redacted]

Datum narození: [redacted]

Adresa místa trvalého pobytu: **Bubeníkova 1821, Bílé Předměstí, 530 03 Pardubice**

Odborný zástupce pro obor radiační onkologie:

Jméno a příjmení: [redacted]

Datum narození: [redacted]

Adresa místa trvalého pobytu: **Profesora Smotlachy 1644/12, Nový Hradec Králové, 500 08 Hradec Králové**

Odborný zástupce pro obor klinická onkologie:

Jméno a příjmení:

Datum narození:

Adresa místa

trvalého pobytu:

**Profesora Smotlachy 1644/12, Nový Hradec Králové,
500 08 Hradec Králové**

Odborný zástupce pro obor kardiologie v rozsahu echokardiografických vyšetření:

Jméno a příjmení:

Datum narození:

Adresa místa

trvalého pobytu:

U Školy 376, Studánka, 530 03 Pardubice

Forma a obor, popř. druh zdravotní péče nebo název zdravotní služby:

Radiologie a zobrazovací metody – ambulantní péče

Radiační onkologie – ambulantní péče

Klinická onkologie – ambulantní péče

Kardiologie – ambulantní péče

(pouze v rozsahu echokardiografických vyšetření)

Adresa místa poskytování zdravotních služeb:

Kyjevská 44, Pardubičky, 530 03 Pardubice

- *radiologie a zobrazovací metody – ambulantní péče (v rozsahu vyšetření pomocí počítačové tomografie, vyšetřování magnetickou rezonancí), radiační onkologie – ambulantní péče, klinická onkologie – ambulantní péče,*

Kollárova 22, 568 02 Svitavy

- *klinická onkologie – ambulantní péče*

Václavská 570, Chrudim II, 537 27 Chrudim

- *klinická onkologie – ambulantní péče*

Čs. armády 1076, 562 18 Ústí nad Orlicí

- *radiační onkologie – ambulantní péče, klinická onkologie – ambulantní péče, ambulantní stacionární péče*

Rokycanova 2798, Zelené Předměstí, 530 02 Pardubice

- *radiologie a zobrazovací metody – ambulantní péče (v rozsahu vyšetřování magnetickou rezonancí, skiagrafičických vyšetření, sonografických vyšetření), kardiologie – ambulantní péče (v rozsahu echokardiografických vyšetření), radiační onkologie – ambulantní péče*

Tento poskytovatel zdravotních služeb poskytuje zdravotní služby od 9. 8. 2010.

O d ů v o d n ě n í :

Dne 15. 10. 2019 oznámila právnická osoba Multiscan s.r.o., se sídlem Okruhová 1135/44, Stodůlky, 155 00 Praha, Krajskému úřadu Pardubického kraje, odboru zdravotnictví, změnu údajů uvedených v rozhodnutí o udělení oprávnění k poskytování zdravotních služeb vydaném 9. 11. 2012 Krajským úřadem Pardubického kraje, odborem zdravotnictví, pod č. j.: KrÚ 69937/2012, ve znění pozdějších změn.

Jedná se o změnu údajů o odborném zástupci pro klinickou onkologii. Dále dochází k upřesnění údajů o adrese místa poskytování zdravotních služeb, spočívající v otevření pracoviště magnetické rezonance na adrese Kyjevská 44, Pardubičky, 530 03 Pardubice, a otevření ambulantní péče v oboru radiační onkologie na adrese místa poskytování zdravotních služeb: Rokycanova 2798, Zelené Předměstí, 530 02 Pardubice. Tyto údaje se mění tak, jak je uvedeno ve výroku tohoto rozhodnutí.

Dne 13. 11. 2019 bylo Krajským úřadem Pardubického kraje, odborem zdravotnictví, provedeno místní šetření k ohledání míst poskytování zdravotních služeb na adresách: Kyjevská 44, Pardubičky, 530 03 Pardubice, a Rokycanova 2798, Zelené Předměstí, 530 02 Pardubice, za účelem posouzení jejich personálního zabezpečení, technického a věcného vybavení. Věcné a technické vybavení zdravotnických zařízení bylo posuzováno podle vyhlášky č. 92/2012 Sb., o požadavcích na minimální technické a věcné vybavení zdravotnických zařízení a kontaktních pracovišť domácí péče, ve znění vyhlášky č. 284/2017 Sb. Personální zabezpečení zdravotnických zařízení bylo posuzováno podle zákona č. 95/2004 Sb., o podmínkách získávání a uznávání odborné způsobilosti a specializované způsobilosti k výkonu zdravotnického povolání lékaře, zubního lékaře a farmaceuta, ve znění pozdějších předpisů, podle zákona č. 96/2004 Sb., o podmínkách získávání a uznávání způsobilosti k výkonu nelékařských zdravotnických povolání a k výkonu činností souvisejících s poskytováním zdravotní péče a o změně některých souvisejících zákonů (zákon o nelékařských zdravotnických povoláních), ve znění pozdějších předpisů, a podle vyhlášky č. 99/2012 Sb., o požadavcích na minimální personální zabezpečení zdravotních služeb, ve znění pozdějších předpisů. Dokladem ověřujícím splnění požadavků uvedených v této vyhlášce je seznam zdravotnických pracovníků a jiných odborných pracovníků, který je součástí spisu.

Správním poplatkem ve výši 500,- Kč za změnu rozhodnutí o udělení oprávnění k poskytování zdravotních služeb byl uhrazen do pokladny Pardubického kraje dne 15. 10. 2019.

Na základě předložených dokladů a skutečností uvedených v protokolech o provedení ohledání míst poskytování zdravotních služeb a po zjištění, že jsou splněny všechny zákonem stanovené podmínky pro vydání rozhodnutí o změně oprávnění k poskytování zdravotních služeb, bylo žádosti vyhověno a vydáno toto rozhodnutí výše uvedenému poskytovateli.

Poskytovatel zdravotních služeb je povinen písemně oznámit příslušnému správnímu orgánu všechny změny týkající se údajů uvedených v rozhodnutí o registraci poskytovatele zdravotních služeb a dále všechny změny týkající se údajů v dokladech předkládaných se žádostí o registraci a předložit o těchto změnách doklady, a to do 15 dnů ode dne, kdy se o nich dozvěděl (§ 21 odst. 1, 2 zákona č. 372/2011 Sb.), resp. kdy tyto změny nastaly.

Poučení:

Proti tomuto rozhodnutí lze podle § 81 správního řádu podat odvolání k Ministerstvu zdravotnictví ČR prostřednictvím Krajského úřadu Pardubického kraje, odboru zdravotnictví, do 15 dnů ode dne doručení stejnopisu písemného vyhotovení tohoto rozhodnutí. Odvolání se podává ve dvojím vyhotovení.

Otisk úředního razítka

vedoucí odboru zdravotnictví
(podepsáno elektronicky)

Na vědomí:

Český statistický úřad Hradec Králové
Česká lékařská komora, OSL Pardubice
Finanční úřad pro hlavní město Prahu, územní pracoviště pro Prahu 5
ÚP PSSZ Praha 5
Smluvní zdravotní pojišťovny: 111, 201, 205, 207, 209, 211, 213

Vloženo do NRPZS

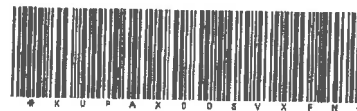

KUPAX00SVXFN

KRAJSKÝ ÚŘAD
Pardubického kraje
odbor zdravotnictví

Číslo jednací: KrÚ 87709/2019
Spisová značka: SpKrÚ 75910/2019 OZ
Reg. č.: 193/219/19
Vyřizuje: [REDACTED]
Telefon: [REDACTED]
E-mail: [REDACTED]

Multiscan s.r.o.
Okružová 1135/44
Stodůlky
155 00 Praha

Datum: 5. 12. 2019

Připojené rozhodnutí Krajského úřadu Pardubického kraje, odboru zdravotnictví č. j. KrÚ 82810/2019 (sp. zn. SpKrÚ 75910/2019 OZ) ze dne 14. 11. 2019 nabylo právní moci dne 5. 12. 2019.

Krajský úřad Pardubického kraje, odbor zdravotnictví, vyznačila dne 5. 12. 2019 Lic. Iva Kolářová.

[REDACTED]
vedoucí odboru zdravotnictví
(podepsáno elektronicky)



Toto rozhodnutí nabývá právní moci
dne: 9. 11. 2012
Krajský úřad Pardubického kraje
odbor zdravotnictví
dne: 9. 11. 2012: podpis ... [redacted]
[handwritten signature]

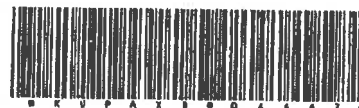

KUPAX00D466Z

**KRAJSKÝ ÚŘAD
Pardubického kraje
odbor zdravotnictví**

Číslo jednací: KrÚ 69937/2012
Spisová značka: SpKrÚ 64149/2012 OZ
Reg. č.: 193/776/12
Vyřizuje: [redacted]
Telefon: [redacted]
E-mail: [redacted]
Fax: [redacted]
Datum: 9. 11. 2012

Multiscan s. r. o.
Okružová 1135/44
Stodůlky
155 00 Praha

ROZHODNUTÍ

o udělení oprávnění k poskytování zdravotních služeb

Krajský úřad Pardubického kraje, odbor zdravotnictví, jako správní orgán věcně a místně příslušný k vydávání rozhodnutí o udělení oprávnění k poskytování zdravotních služeb podle § 15 odst. 1 písm. a) zákona č. 372/2011 Sb., o zdravotních službách a podmínkách jejich poskytování (zákon o zdravotních službách), ve znění pozdějších předpisů, na základě žádosti právnické osoby Multiscan s. r. o., ze dne 17. 10. 2012 rozhodl podle § 121 odst. 5 téhož zákona ve správním řízení provedeném podle zákona č. 500/2004 Sb., správní řád, ve znění pozdějších předpisů, t a k t o:

Uděluje se pod reg. č. 193/776/12 oprávnění k poskytování zdravotních služeb, jejichž poskytovatelem je právnická osoba:

Název poskytovatele: Multiscan s. r. o.

Adresa sídla: Okružová 1135/44, Stodůlky, 155 00 Praha

IČO: 26476444

Statutární orgán:

Jméno a příjmení: [redacted] - *jednatel*
Datum narození: [redacted]
Trvalý pobyt: Jánského 2421/19, Stodůlky, 155 00 Praha

Odborný zástupce pro obor radiologie a zobrazovací metody:

Jméno a příjmení: [redacted]
Datum narození: [redacted]
Trvalý pobyt: Zahradní 247, Starý Kolín, 281 23 Starý Kolín

Odborný zástupce pro obor radiační onkologie:

Jméno a příjmení: [redacted]
Datum narození: [redacted]
Trvalý pobyt: Profesora Smotlachy 1644/12, Nový Hradec Králové,
500 08 Hradec Králové

Odborný zástupce pro obor klinická onkologie:

Jméno a příjmení: [redacted]
Datum narození: [redacted]
Trvalý pobyt: Jasmínová 304, Staré Hradiště, 533 52 Staré Hradiště

13/11/2012

Odborný zástupce pro obor kardiologie v rozsahu echokardiografických vyšetření:

Jméno a příjmení: [REDAKCE]

Datum narození: [REDAKCE]

Trvalý pobyt:

U Školy 376, Studánka, 530 03 Pardubice

Forma a obor, popř. druh zdravotní péče nebo název zdravotní služby:

Radiologie a zobrazovací metody – ambulantní péče

Radiační onkologie – ambulantní péče

Klinická onkologie – ambulantní péče

Kardiologie – ambulantní péče (pouze v rozsahu echokardiografických vyšetření)

Adresa místa poskytování zdravotních služeb:

Kyjevská 44, Pardubičky, 532 03 Pardubice

- *radiologie a zobrazovací metody – ambulantní péče, radiační onkologie – ambulantní péče, klinická onkologie – ambulantní péče, kardiologie – ambulantní péče (v rozsahu echokardiografických vyšetření)*

Kollárova 22, 568 02 Svitavy

- *klinická onkologie – ambulantní péče*

Václavská 570, Chrudim II, 537 27 Chrudim

- *klinická onkologie – ambulantní péče*

Čs. armády 1076, 562 18 Ústí nad Orlicí

- *radiační onkologie – ambulantní péče, klinická onkologie – ambulantní péče, ambulantní stacionární péče*

Rokycanova 2798, Zelené Předměstí, 530 02 Pardubice

- *radiologie a zobrazovací metody – ambulantní péče (v rozsahu vyšetřování magnetickou rezonancí)*

Datum zahájení poskytování zdravotních služeb: **dnem nabytí právní moci tohoto rozhodnutí**

Odůvodnění:

Dnem nabytí právní moci tohoto rozhodnutí o udělení oprávnění k poskytování zdravotních služeb v souladu s ust. § 121 odst. 4 zákona o zdravotních službách pozbývá platnosti registrace nestátního zdravotnického zařízení založená rozhodnutím Okresního úřadu Pardubice, referátu zdravotnictví, ze dne 18. 2. 2002, č. j.: RZ/501.01/2688/2002, registr. č. 900/2002, ve znění pozdějších změn, s uvedeným dnem zahájení provozování 15. 3. 2002.

Dne 17. 10. 2002 obdržel Krajský úřad Pardubického kraje, odbor zdravotnictví, žádost právnické osoby Multiscan s. r. o. o udělení oprávnění k poskytování zdravotních služeb.

Žadatel předložil žádost v souladu s ust. § 18 odst. 1 písm. b) zákona o zdravotních službách se všemi zákonem požadovanými údaji. Současně oznámil změnu v údajích o trvalém pobytu statutárního orgánu provozovatele a v údajích o trvalém pobytu odborných zástupců pro radiační onkologii a klinickou onkologii.

Po zjištění, že jsou splněny všechny stanovené podmínky pro udělení oprávnění k poskytování zdravotních služeb, bylo žádosti vyhověno a vydáno toto rozhodnutí o udělení oprávnění k poskytování zdravotních služeb výše uvedenému poskytovateli.

Není-li zákonem č. 372/2011 Sb., o zdravotních službách, ve znění pozdějších předpisů, stanoveno jinak, vztahují se na poskytování zdravotní péče v uvedeném zdravotnickém zařízení

73/4/2012



službách, ve znění pozdějších předpisů, zákon č. 374/2011 Sb., o zdravotnické záchranné službě, zákon č. 258/2000 Sb., o ochraně veřejného zdraví, ve znění pozdějších předpisů, zákon č. 48/1997 Sb., o veřejném zdravotním pojištění, ve znění pozdějších předpisů, zákon č. 95/2004 Sb., o podmínkách získávání a uznávání odborné způsobilosti a specializované způsobilosti k výkonu zdravotnického povolání lékaře, zubního lékaře a farmaceuta, ve znění pozdějších předpisů, a zákon č. 96/2004 Sb., o nelékařských zdravotnických povoláních, ve znění pozdějších předpisů, jakož i právní předpisy vydané k provedení těchto zákonů.

Poskytovatel zdravotních služeb je podle § 21 zákona o zdravotních službách povinen písemně oznámit příslušnému správnímu orgánu všechny změny týkající se údajů uvedených v rozhodnutí o udělení oprávnění k poskytování zdravotních služeb a dále všechny změny týkající se údajů uvedených v dokladech předkládaných se žádostí o udělení oprávnění k poskytování zdravotních služeb a předložit o těchto změnách doklady, a to ve lhůtě do 15 dnů ode dne, kdy se o těchto změnách dozvěděl, resp. kdy tyto změny nastaly.

Správní poplatek ve výši 1000,- Kč byl uhrazen dne 12. 10. 2012.

Poučení:

Proti tomuto rozhodnutí lze podle § 81 správního řádu podat odvolání k Ministerstvu zdravotnictví ČR prostřednictvím odboru zdravotnictví Krajského úřadu Pardubického kraje, a to do 15 dnů ode dne doručení stejnopisu písemného vyhotovení tohoto rozhodnutí. Odvolání se podává ve dvojím vyhotovení.

vedoucí odboru zdravotnictví

Na vědomí:

Český statistický úřad Hradec Králové
Finanční úřad Praha 5
ÚP PSSZ Praha 5
Česká lékařská komora - OSL Pardubice
ÚZIS ČR Hradec Králové

Adresa: Komenského náměstí 126, 532 11 Pardubice □ Ústředna: +420 466 026 111 □ Fax: +420 466 611 220
Internet: www.pardubickykraj.cz □ E-mail: posta@pardubickykraj.cz □ Úřední dny: pondělí a středa 8 – 17 hod.

13/4/2012

