

KUPNÍ SMLOUVA č. j. KRPB-117972-12/ČJ-2020-0600VZ

dle § 2079 a násl. zákona č. 89/2012 Sb., občanský zákoník (dále jen „OZ“)

uzavřená níže uvedeného dne, měsíce a roku mezi smluvními stranami

Kupující

Česká republika – Krajské ředitelství policie Jihomoravského kraje
se sídlem: Kounicova 24, 611 32 Brno

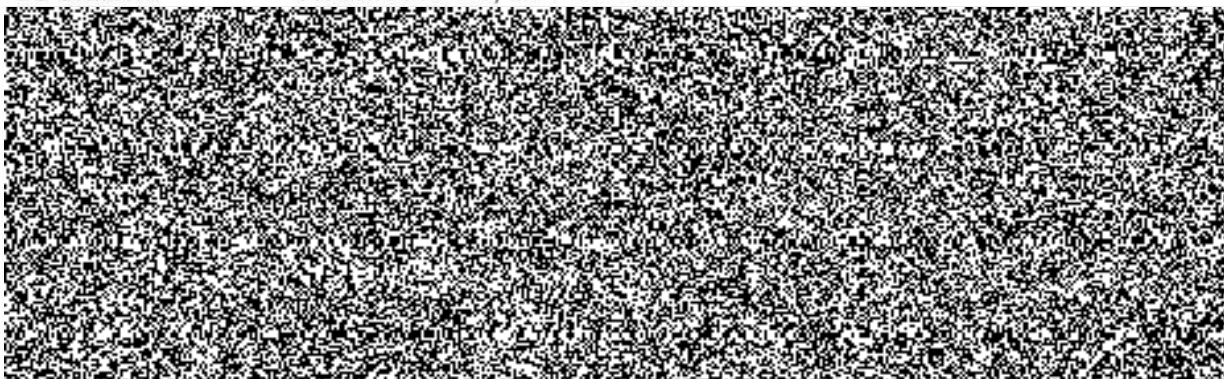

(dále jen „kupující“) na straně jedné

Prodávající

obchodní firma: ARCA s.r.o.
se sídlem: Benešovská 207, Ládví, 251 68 Kamenice

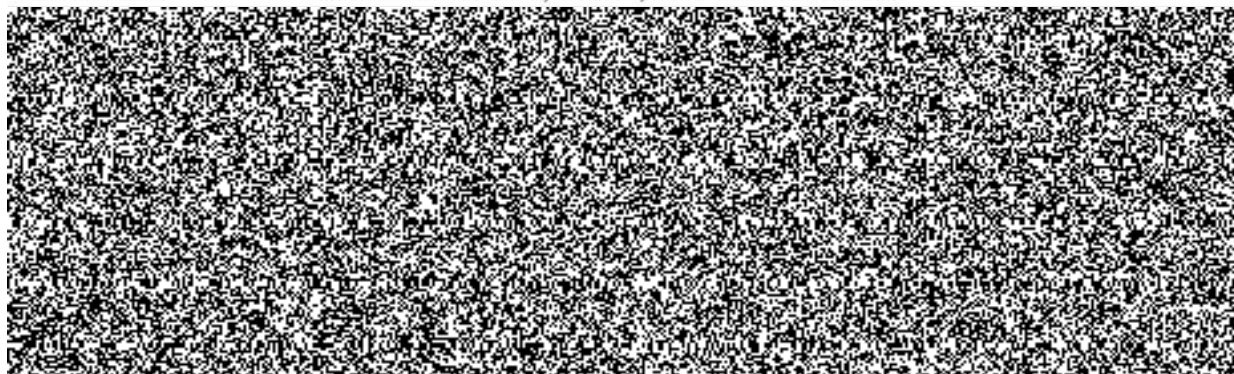

(dále jen „prodávající“) na straně druhé

I.

Úvodní ustanovení

Tato smlouva byla smluvními stranami uzavřena na základě rámcové dohody na dodávky kovového nábytku pro rok 2020 a 2021 (č. j. centrálního zadavatele MV-23117-40/OSM-2019).

II.

Předmět plnění

1. Předmětem této smlouvy je stanovení podmínek pro dodávky kovového nábytku specifikovaného v příloze č. 1 této kupní smlouvy.
2. Kupující se zavazuje předmět plnění převzít a zaplatit sjednanou cenu dle článku III.

III.

Kupní cena

1. Cena za vymezený předmět plnění je stanovena dohodou smluvních stran podle § 2 zákona č. 526/1990 Sb., o cenách, v platném znění.
2. Celková kupní cena za 207 ks „kovového nábytku“ specifikovaného v Příloze č. 1 – „předmět plnění“ je stanovena ve výši 739 796,00 Kč bez DPH
DPH 21 % 155 357,16 Kč
CELKEM 895 153,16 Kč
Slovy: osmsetdevadesátpěttisícstopadesátříkorunčeskýchšestnácthalerů.
3. Nabídnuté jednotkové ceny uvedené v příloze č. 1 této kupní smlouvy jsou považovány za ceny nejvýše přípustné a nepřekročitelné, zahrnující cenu za dopravu do místa plnění, včetně dalších nákladů související s dodávkou předmětu plnění v této smlouvě výslovně neuvedených. Změna nabídnutých jednotkových cen je možná pouze na základě změny právních předpisů, a to při změnách daňových sazeb (DPH) a růstu inflace.
4. Kupní cena zahrnuje veškeré náklady spojené s dodáním předmětu plnění, a to včetně nákladů na dovoz, instalaci a montáž v místě plnění.

IV.

Doba a místo plnění

1. Prodávající je povinen dodat kovový nábytek do 35 kalendářních dnů ode dne účinnosti smlouvy.

Prodávající je povinen dodat kovový nábytek – **ATYP** v termínu do 42 kalendářních dnů ode dne účinnosti smlouvy.

2. Místo plnění: Krajské ředitelství policie Jihomoravského kraje, Pražákova 54, 619 00 Brno. 

v termínu pracovní doby: 07,00 – 14,00 hod.

V.

Všeobecné dodací podmínky

1. Dodávka zboží bude považována za dodanou jejím převzetím kupujícím a podpisem dodacího listu zástupci obou smluvních stran v místě plnění. Jedno vyhotovení dodacího listu zůstane kupujícimu a druhé vyhotovení bude předáno prodávajícímu.
2. Prodávající se zavazuje, že veškeré zboží, které je předmětem plnění této smlouvy, opatří pro přepravu způsobem, který je obvyklý pro takové zboží v obchodním styku.
3. Kupující nabývá vlastnické právo k dodanému zboží jeho převzetím a je oprávněn zboží používat. Přechod nebezpečí škody na zboží se řídí ustanovením § 2121 - 2125 OZ.

VI.

Platební podmínky

1. Platba za uskutečněné dodávky předmětu plnění bude prováděna bezhotovostním platebním převodem na základě daňového dokladu vystaveného prodávajícím do 14 kalendářních dnů po řádném předání a převzetí dodávky kupujícím. Přílohou každého daňového dokladu bude zástupci obou stran podepsaný dodací list potvrzující, že dodávka byla dodána kupujícimu v požadovaném množství a kvalitě.
2. Daňový doklad musí obsahovat č. j. kupní smlouvy, č. j. rámcové dohody, ke které se dodávka vztahuje, všechny údaje uvedené v § 29 a násl. zákona č. 235/2004 Sb., o dani z přidané hodnoty, ve znění pozdějších předpisů, a údaje uvedené v § 435 OZ a § 7 zákona č. 90/2012 Sb. o obchodních korporacích.
3. Daňový doklad je splatný do 30 kalendářních dnů ode dne jeho prokazatelného doručení příslušnému kupujícimu na adresu:

Krajské ředitelství policie Jihomoravského kraje

Oddělení materiálně-technického zabezpečení

[REDACTED]

Kounicova 24, 611 32 Brno

nebo elektronicky ve formátu PDF na e-mail kupujícího [REDACTED] z e-mailu prodávajícího [REDACTED]

Elektronickou fakturu vystavenou prodávajícím ve strukturovaném datovém formátu (ISDOC/ISDOCX, CII, UBL) dle evropského standardu ve smyslu ustanovení § 221 zákona č. 134/2016 Sb., o zadávání veřejných zakázek, v platném znění, lze zasílat pouze na e-mailovou adresu centrální podatelny kupujícího: **[REDACTED]**

4. Daňový doklad je považován za proplacený okamžikem odepsání příslušné finanční částky z účtu kupujícího ve prospěch účtu prodávajícího.
5. Kupující je oprávněn před uplynutím lhůty splatnosti daňového dokladu vrátit prodávajícímu bez zaplacení takový daňový doklad, který neobsahuje náležitosti stanovené touto rámcovou dohodou nebo obecně závaznými právními předpisy, není doložena kopie potvrzeného dodacího listu, obsahuje jiné cenové údaje nebo jiný druh plnění než dohodnutý ve smlouvě nebo budou-li tyto údaje uvedeny chybně, a to s uvedením důvodu vrácení. Prodávající je povinen v případě vrácení daňového dokladu tento doklad opravit nebo vyhotovit znovu. Důvodným vrácením daňového dokladu přestává běžet původní lhůta splatnosti. Nová lhůta v původní délce splatnosti běží znovu ode dne doručení opraveného nebo nově vystaveného daňového dokladu kupujícímu.
6. Platby budou realizovány v Kč na základě předloženého daňového dokladu.
7. Zálohové platby kupující neposkytuje.
8. Jestliže je prodávající dle zveřejnění správcem daně v registru plátců ke dni uskutečnění zdanitelného plnění nespolehlivým plátcem DPH, je kupující oprávněn provést zajišťovací úhradu DPH na účet příslušného finančního úřadu a uhradit prodávajícímu pouze základ daně, tento postup je považován za splnění závazku kupujícího.

VII.

Záruka

1. Prodávající se zavazuje poskytovat záruční dobu na zboží v délce minimálně 36 měsíců.
2. Ostatní podmínky se řídí ustanoveními rámcové dohody, a pokud rámcová dohoda podmínky neupřesňuje, ustanovením OZ.

VIII.

Vady

1. Prodávající je povinen dodat zboží v množství, druhu a jakosti (specifikace zboží **Příloha č. 1– „předmět plnění“**) dle této kupní smlouvy a při dodržení obchodních podmínek sjednaných v této kupní smlouvě. Kupující je povinen dodané zboží převzít a zaplatit kupní cenu.
2. Poruší-li prodávající povinnosti stanovené v bodu VIII.1, jedná se o vady plnění. Za vady plnění se považuje i dodání jiného druhu zboží, než určuje kupní smlouva. Kupující je povinen reklamovat vady bezodkladně po jejich zjištění.

3. Zjistí-li kupující vady týkající se jakosti dodaného zboží již při dodání, je oprávněn odmítnout jejich převzetí a od kupní smlouvy odstoupit. To platí i při dodání jiného druhu zboží, než určuje kupní smlouva. Odstoupení od kupní smlouvy bezodkladně kupující písemně oznámí prodávajícímu.
4. Vady, které se týkají jakosti dodaného zboží, které kupující zjistí až po převzetí dodávky, je prodávající povinen odstranit nejpozději do 7 dnů od oznámení reklamace. Proávající odstraní vadu bezúplatně dodáním náhradního plnění v množství a jakosti dle kupní smlouvy. Obdobně postupuje prodávající i v případě, nevyužije-li kupující svého práva na odstoupení od smlouvy podle bodu VIII.3.
5. Ujednáním o náhradním plnění není dotčena odpovědnost dodavatele za škodu.

IX.

Odstoupení od smlouvy

1. Odstoupení od smlouvy se řídí ustanoveními § 2001 a násl. OZ.
2. Smluvní strany pokládají za podstatné porušení smlouvy prodlení prodávajícího se splněním předmětu kupní smlouvy ve sjednaném termínu dle čl. IV. této smlouvy nebo nedodání předmětu plnění v požadované kvalitě a množství dle této smlouvy.
3. Kupující je oprávněn odstoupit od smlouvy, jestliže se prodávající ocitne pravomocným rozhodnutím soudu v úpadku dle zákona č. 182/2006 Sb., o úpadku a způsobech jeho řešení (insolvenční zákon), ve znění pozdějších předpisů.
4. Pokud se zhotovitel stane nespolehlivým plátcem DPH dle zákona č. 235/2004 Sb., o dani z přidané hodnoty, ve znění pozdějších předpisů.

X.

Řešení sporů

1. Veškeré spory mezi smluvními stranami budou řešeny nejprve smírně.
2. Nebude-li smírného řešení dosaženo, budou spory řešeny v soudním řízení před obecnými soudy České republiky.

XI.

Odpovědnost za škody

Prodávající odpovídá za škodu způsobenou vadným plněním této smlouvy v rozsahu stanoveném českým právním řádem, zejména pak OZ.

XII.

Závěrečná ustanovení

1. Tato kupní smlouva se řídí právním řádem České republiky, zejména příslušnými ustanoveními OZ.
2. Smlouva nabývá platnosti dnem jejího podpisu oběma smluvními stranami a účinnosti dnem uveřejnění v registru smluv.
3. Smluvní strany vyslovují souhlas se zveřejněním (případně jiným zpřístupněním) této smlouvy, jakož i dalších skutečností souvisejících se smluvním vztahem založeným touto smlouvou, a to jak v režimu zák. č. 106/1999 Sb., o svobodném přístupu k informacím, tak případně podle jiných předpisů.
4. Tato smlouva podléhá uveřejnění dle zák. č. 340/2015 Sb., o zvláštních podmínkách účinnosti některých smluv, uveřejňování těchto smluv a o registru smluv (zákon o registru smluv). K uveřejnění v registru smluv zašle smlouvu kupující. Smluvní strany prohlašují, že smlouva neobsahuje žádné skutečnosti, které by nebylo možno poskytnout jako informace podle zák. č. 106/1999 Sb., případně jiných předpisů zejména důvěrné údaje, utajované informace nebo obchodní tajemství a v důsledku toho by se neuveřejňovaly podle zákona o registru smluv.
5. Smlouva může být měněna nebo doplňována jen písemnými, očíslovanými dodatky odsouhlasenými smluvními stranami, které se stanou nedílnou součástí této smlouvy.
6. Obě smluvní strany prohlašují, že tato smlouva nebyla uzavřena v tísní, ani za jednostranně nevýhodných podmínek a na důkaz toho připojují své vlastnoruční podpisy.
7. Tato smlouva je vyhotovena ve 2 stejnopisech, z nichž 1 obdrží prodávající a 1 kupující.
8. Otázky neupravené touto smlouvou se řídí ustanoveními rámcové dohody, a pokud rámcová dohoda problematiku neupravuje, příslušnými ustanoveními OZ.
10. Nedílnou součástí této kupní smlouvy je příloha č.1 – předmět plnění.

Podepsáno elektronicky:



.....
prodávající
Petr Šiller



Podepsáno elektronicky:

.....

kupující



Předmět plnění

Kovový nábytek - cenový rozpis

P.č.	Číslo položky v rámcové smlouvě	Popis	Počet kusů	Ceny doplní dodavatel					
				Jednotková cena bez DPH v Kč	DPH v Kč	Jednotková cena s DPH v Kč	Cena celkem bez DPH v Kč	DPH v Kč	Cena celkem s DPH v Kč
1.	1	šatní lavice (š/h/v) 150x36x43 cm	18						
2.	2	šatní lavice jednostranná s věšáky (š/h/v) 200x40x170 cm	6						
3.	AT2	šatní lavice jednostranná s věšáky (š/h/v) 240x25x170 cm - ATYP	1						
4.	AT2	šatní lavice jednostranná s věšáky (š/h/v) 150x40x170 cm - ATYP	1						
5.	AT2	šatní lavice jednostranná s věšáky (š/h/v) 100x40x170 cm - ATYP	1						
6.	3	kovová lavice pro připoutání (š/h/v) 154x43x54 cm	3						
7.	4	kovová skříň na spisy dvoudveřová, 4 police, (š/h/v) 100x45x180 cm	22						
8.	AT4	kovová skříň na spisy dvoudveřová, 4 police, (š/h/v) 50x45x180 cm - ATYP	1						
9.	5	kovový regál na spisy, (š/h/v) 100x45x180 cm	4						
10.	6	kovová skříň na spisy dvoudveřová nízká/nástavec, 1 police, (š/h/v) 100x45x75 cm	9						
11.	AT6	kovová skříň na spisy dvoudveřová nízká/nástavec, 1 police, (š/h/v) 50x45x75 cm - ATYP	1						
12.	7	šatní skříň kovová dvoudveřová (š/h/v) 60x50x180 cm	6						
13.	9	kovová skříň na osobní věci, 10 schránek (š/h/v) 100x45x105 cm, 2x5 schránek	3						
14.	11	skříň na pečetické krabičky 20 schránek (š/h/v) 96x20x62 cm	4						
15.	14	registratura A4 - 4 zásuvky (š/h/v) 46x62x132 cm	2						
16.	15	díleňský stůl s nastavitelnou výškou (š/v/h) 120x70x83-107 cm	1						
17.	16	díleňský ponk (š/v/h) 100x70x85cm	2						
18.	17	díleňská skříň (š/v/h) 100x70x200cm, dvoudveřová, 4 police, šuplíky	1						
19.	20	regál policový - základní (š/v/h) 100x40x200 cm, 6 polic, nosnost police 250 kg	54						
20.	AT20	regál policový - základní (š/v/h) 90x40x200 cm, 6 polic, nosnost police 250 kg - ATYP	2						
21.	AT20	regál policový - základní (š/v/h) 70x40x200 cm, 6 polic, nosnost police 250 kg - ATYP	2						
22.	AT20	regál policový - základní (š/v/h) 80x40x200 cm, 6 polic, nosnost police 250 kg - ATYP	1						
23.	AT20	regál policový - základní (š/v/h) 100x50x250 cm, 6 polic, nosnost police 180 kg - ATYP	12						
24.	AT20	regál policový - základní (š/v/h) 100x80x200 cm, 6 polic, nosnost police 250 kg - ATYP	1						
25.	AT20	regál policový - základní (š/v/h) 100x60x200 cm, 6 polic, nosnost police 250 kg - ATYP	7						
26.	AT20	regál policový - základní (š/v/h) 70x40x220 cm, 6 polic, nosnost police 180 kg - ATYP	3						
27.	AT20	regál policový - základní (š/v/h) 115x40x220 cm, 6 polic, nosnost police 180 kg - ATYP	3						
28.	21	regál policový - přídavný (š/v/h) 100x40x200 cm, 6 polic, nosnost police 250 kg	12						
29.	23	regál na pneu (š/v/h) 130x40x200cm nosnost min. 175 kg	14						
30.		výsuvný šuplík - příslušenství ke kovové skříni na spisy a regálu na spisy	10						
Celkem za předmět plnění							739 796,00 Kč	155 357,16 Kč	895 153,16 Kč

V Kamenici



