

SMLOUVA O ZŘÍZENÍ VĚCNÉHO BŘEMENE - SLUŽEBNOSTI

uzavřená na základě ust. § 1267 a násl. zákona č. 89/2012 Sb., občanského zákoníku, ve znění pozdějších předpisů (dále jen „občanský zákoník“)

Smluvní strany:

Lesy České republiky, s.p.

se sídlem Hradec Králové, Přemyslova 1106/19, Nový Hradec Králové, PSČ 500 08

IČ: 42196451, DIČ: CZ42196451

zapsaný v Obchodním rejstříku vedeném Krajským soudem v Hradci Králové, oddíl AXII, vložka 540

zastoupený Ing. Josefem Vojáčkem, generálním ředitelem

z pověření zastoupen Ing. Tomášem Hillermannem, Ph.D., MBA, lesním správcem LS Dvůr Králové n. L.

bankovní spojení: Komerční banka, a.s., pobočka Dvůr Králové n. L.

číslo účtu: 7969690297/0100

(dále jako „**obtížený**“) na straně jedné

a

Obec Vítězná

se sídlem Kocléřov 123, 544 32 Vítězná

IČ: 00278432, DIČ: CZ00278432

Datová schránka: v83a696

zastoupena Petrem Hrubým, starostou obce

(dále jako „**oprávněný**“) na straně druhé

uzavírají níže uvedeného dne, měsíce a roku tuto

**SMLOUVA
O ZŘÍZENÍ SLUŽEBNOSTI INŽENÝRSKÉ SÍTĚ:**

I.

Úvodní ustanovení

1. Obtížený prohlašuje, že je oprávněn hospodařit s následujícími pozemky ve vlastnictví České republiky:

Číslo parcely	Druh pozemku	Výměra v m ²	Výměra zřizované služebnosti dle GP v m ²	Katastrální území	LV	Obec
732	Lesní p.	25596	86	Kocléřov	873	Vítězná
410	Lesní p.	229394	517	Kocléřov	873	Vítězná
2001/1	Lesní p.	434845	475	Kocléřov	873	Vítězná
1885/1	Lesní p.	3389	9	Kocléřov	873	Vítězná
1959	Lesní p.	104209	124	Kocléřov	873	Vítězná
2026	Ostatní pl.	5768	118	Kocléřov	873	Vítězná
1999	Lesní p.	266	48	Kocléřov	873	Vítězná
2042	Ostatní pl.	3509	15	Kocléřov	873	Vítězná
2044	Ostatní pl.	1386	834	Kocléřov	873	Vítězná
	celkem	-	2226	-		

zapsanými u Katastrálního úřadu pro Královéhradecký kraj, Katastrálního pracoviště Trutnov (dále jen „**služebné pozemky**“).

Využívání lesních pozemků pro plnění funkce lesa bylo trvale omezeno rozhodnutím Městského úřadu Dvůr Králové n.L. č.j. OŽP/17775-2014/ 22-2014/nav ze dne 5.5.2014.

II.

Předmět smlouvy

1. Obtížený touto smlouvou zřizuje ve prospěch oprávněného ke služebným pozemkům uvedeným v čl. I. této smlouvy služebnost inženýrské sítě spočívající v oprávnění zřízení a provozování vodovodního řadu, údržbě a opravách (dále také „**vedení**“), to vše v rozsahu níže uvedeném (dále jen „**služebnost**“).
2. Rozsah služebnosti dle této smlouvy je přesně vymezen v **geometrických plánech** č.507-159/2019, 508-160/2019, 509-161/2019 a 510-162/2019 vypracovaných Geodézií Dvůr Králové s.r.o., které jsou nedílnou součástí této smlouvy.
3. Oprávněný se zavazuje služebnost dle této smlouvy vykonávat na služebných pozemcích pouze v rozsahu stanoveném geometrickými plány. Výkon služebnosti nad rámec vymezený geometrickým plánem je možný pouze s předchozím písemným souhlasem obtíženého. Pro případ porušení této povinnosti oprávněného se tento zavazuje zaplatit obtíženému smluvní pokutu ve výši 3000,- Kč nebo je obtížený oprávněn od této smlouvy odstoupit. Právo obtíženého na náhradu škody tím není dotčeno. Oprávněný bere na vědomí, že obtížený není povinen takový souhlas udělit. V případě, že souhlas udělen bude a dojde k rozšíření rozsahu služebnosti, pak se oprávněný zavazuje zaplatit za takové rozšíření obtíženému náhradu, a to na základě vzájemné dohody smluvních stran. Nedojde-li k takové dohodě, pak se oprávněný zavazuje obtíženému zaplatit náhradu ve výši dle znaleckého posudku vypracovaného soudním znalcem vybraným obtíženým.
4. Služebnost dle této smlouvy se zřizuje na dobu neurčitou.
5. Oprávněný služebnost dle této smlouvy přijímá a obtížený je povinen výkon služebnosti strpět.

III.

Úplata

1. Smluvní strany ujednaly, že služebnost dle této smlouvy se zřizuje úplatně. Oprávněný se zavazuje zaplatit obtíženému jednorázovou úplatu ve výši 66 780,- Kč bez DPH (slovy: šedesátšesttisícsetosmdesát korun českých). K takto ujednané úplatě bude připočtena daň z přidané hodnoty ve výši stanovené platnými a účinnými předpisy o dani z přidané hodnoty pro dané období. Cena byla stanovena na základě znaleckého posudku č. 6/773/2020 o ceně služebnosti ze dne 10.3.2020, který vyhotovil soudní znalec XXXXXXXXXX Jaroměř.
2. Oprávněný se zavazuje zaplatit obtíženému úplatu dle odst. 1. tohoto článku na základě daňového dokladu (faktury) vystaveného obtíženým, a to ve prospěch účtu obtíženého uvedeného v záhlaví této smlouvy. Dnem uhrazení se rozumí den připsání úplaty v plné výši ve prospěch účtu obtíženého. Obtížený je oprávněn daňový doklad (fakturu) vystavit po oboustranném podpisu této smlouvy.
3. Oprávněný se současně zavazuje uhradit úplatu dle tohoto článku nejpozději do 14 dnů ode dne vystavení řádného daňového dokladu (faktury), když dnem uskutečnění zdanitelného plnění se rozumí den vystavení faktury a předmětná faktura musí být vystavena a zaslána na adresu oprávněného uvedenou v záhlaví této smlouvy.
4. Pro případ prodlení s úhradou úplaty dle tohoto článku ve prospěch obtíženého se oprávněný zavazuje zaplatit dále obtíženému smluvní pokutu ve výši 0,05 % z dlužné částky za každý i započatý den prodlení. Právo obtíženého na náhradu škody tím není dotčeno. Obtížený je současně v tomto případě oprávněn od této smlouvy odstoupit.
5. Služebnost na lesních pozemcích se zřizuje jako vykupitelná. Obtížený je oprávněn kdykoliv za trvání smluvního vztahu založeného touto smlouvou písemně oznámit oprávněnému, že na dalším trvání služebnosti dle této smlouvy již nemá zájem. Doručením oznámení se služebnost dle této smlouvy ruší (zaniká) a oprávněný tak není dále oprávněn k jejímu výkonu. Ujednání pro případ zániku služebnosti dle této smlouvy se užití obdobně.
6. Obtížený po oznámení dle předchozího odstavce tohoto článku poskytne oprávněnému náhradu za zrušenou služebnost ve výši určené na základě znaleckého posudku vypracovaného znalcem vybraným obtíženým.
7. Oprávněný se současně zavazuje poskytnout obtíženému veškerou potřebnou součinnost za účelem výmazu zrušené služebnosti z katastru nemovitostí. V opačném případě se oprávněný zavazuje zaplatit obtíženému smluvní pokutu ve výši 1000,- Kč. Právo obtíženého na náhradu škody tím není dotčeno.

IV.

Práva a povinnosti smluvních stran

1. Oprávněný není oprávněn zřídit na služebných pozemcích jakékoli stavby bez předchozího písemného souhlasu obtíženého.
2. Oprávněný se zavazuje užívat služebné pozemky a vykonávat služebnost za dodržení podmínek této smlouvy. V opačném případě je obtížený oprávněn od této smlouvy odstoupit.
3. Obtížený neodpovídá za jakékoli újmy vzniklé na služebných pozemcích v důsledku výkonu práv ze služebnosti oprávněným či třetími osobami. Oprávněný se naopak zavazuje nahradit obtíženému veškeré případné újmy, které vzniknou v souvislosti s výkonem služebnosti dle této smlouvy.
4. Oprávněný se zavazuje při výkonu služebnosti dle této smlouvy co nejvíce šetřit práv obtíženého.
5. Oprávněný se zavazuje udržovat oblast ochranného pásma a trasu vedení (včetně zařízení) ve stavu odpovídajícím požadavkům příslušných právních předpisů, a to na vlastní náklad. Oprávněný se dále zavazuje zaplatit obtíženému veškeré náklady v souvislosti se směrovým kácením včetně nákladů s tímto souvisejících. Pro případ nedodržení povinnosti oprávněného dle první věty tohoto odstavce, je oprávněn údržbu provést, popř. zajistit její provedení, obtížený na náklad oprávněného, oprávněný se tak pro tento případ zavazuje obtíženému rovněž zaplatit veškeré náklady v souvislosti s plněním povinnosti za oprávněného takto vzniklé.
6. Oprávněný se zavazuje oznámit obtíženému předem vstup na služebné pozemky, a to nejméně 48 hodin předem, s výjimkou havarijního stavu. V případě havarijního stavu se oprávněný zavazuje o vstupu na služebné pozemky obtíženého informovat bezodkladně po tomto vstupu, nejpozději však do 48hod od vstupu. Oprávněný se zavazuje po skončení prací uvést vždy služebné pozemky do původního stavu, a to výlučně na svůj náklad. V případě vstupu bude o tomto pořízen písemný záznam, jehož součástí bude popis stavu, v jakém jsou služebné pozemky předávány obtíženému (popř. nájemci). Pro případ, že ze strany oprávněného nedojde k uvedení služebných pozemků do původního stavu, je obtížený oprávněn takto učinit, resp. zajistit, sám na náklad oprávněného.
7. Pro případ dotčení trasy vedení z důvodů na straně obtíženého, zejména v souvislosti se stavebními pracemi (stavbou), se oprávněný zavazuje obtíženému poskytnout potřebný souhlas, a to nejpozději do 14ti dnů od obdržení výzvy obtíženého. V případě, že v této lhůtě oprávněný neučiní či odmítne souhlas udělit, platí, že byl souhlas udělen a současně je oprávněný povinen uhradit obtíženému veškeré náklady, které mu v souvislosti s porušením tohoto ujednání (zejména udělení souhlasu řádně a včas) vzniknou.
8. Oprávněný se zavazuje poskytnout obtíženému veškerou dokumentaci vztahující se ke služebnosti.
9. Po zániku služebnosti dle této smlouvy je oprávněný povinen uvést služebné pozemky do původního stavu, a to na svůj náklad.
10. Údržbu a opravy služebných pozemků bude provádět obtížený. Vyžádá-li si však údržba či oprava výlučně užívání služebných pozemků oprávněným, provede takové potřebné jednání oprávněný, a to na svůj náklad.
11. Obtížený neodpovídá za jakékoli škody, které na vedení, popř. zařízení vzniknou, zejména pak škody na nich vzniklé v důsledku nedostatečné ochrany zamezující jejich mechanickému poškození nebo zničení. Oprávněný tímto výslovně prohlašuje, že byl ze strany obtíženého v této souvislosti náležitě informován o specifikách spojených se služebností a služebními pozemky, zejména pak o lesní dopravě, přibližování a těžbě dřeva (prováděnou i osobami od obtíženého odlišnými) s proměnlivou únosností v místě a čase, a dále o využití služebných pozemků v průběhu zimního období.

V.

Vklad do katastru nemovitostí

1. Obtížený a oprávněný berou na vědomí, že služebnost dle této smlouvy vznikne vkladem do katastru nemovitostí.
2. Smluvní strany ujednaly, že návrh na vklad služebnosti dle této smlouvy do katastru nemovitostí podá obtížený, a to bezodkladně po uhrazení úplaty dle článku III. této smlouvy.
3. Poplatek spojený s návrhem na vklad služebnosti dle této smlouvy jde k tíži oprávněného.
4. Veškeré náklady vzniklé v souvislosti s touto smlouvou jdou k tíži oprávněného.
5. Pro případ, že by tato smlouva byla nebo se stala z jakéhokoliv důvodu neplatnou nebo nezpůsobilou k provedení vkladu služebnosti ve prospěch oprávněného nebo v případě, že by nedošlo k zápisu služebnosti ve prospěch oprávněného dle této smlouvy do katastru nemovitostí z jiného důvodu, zavazují se tímto smluvní strany uzavřít bez zbytečného odkladu novou bezvadnou smlouvu o zřízení služebnosti ke služebným pozemkům, jejíž obsah bude v podstatných náležitostech, po odstranění zjištěných vad, odpovídat obsahu této smlouvy.

VI.

Criminal compliance doložka

Smluvní strany níže svým podpisem stvrzují, že v průběhu vyjednávání o této smlouvě vždy jednaly a postupovaly čestně a transparentně, a současně se zavazují, že takto budou jednat i při plnění této smlouvy a veškerých činnostech s ní souvisejících.

Smluvní strany se dále zavazují vždy jednat tak a přijmout taková opatření, aby nedošlo ke vzniku důvodného podezření na spáchání trestného činu či k samotnému jeho spáchání (včetně formy účastenství), v důsledku tedy jednat tak, aby kterákoliv ze smluvních stran nemohla být přičtena odpovědnost podle zákona č. 418/2011 Sb., o trestní odpovědnosti právnických osob a řízení proti nim, ve znění pozdějších předpisů, nebo nevznikla trestní odpovědnost fyzických osob (včetně zaměstnanců) podle zákona č. 40/2009 Sb., trestní zákoník, ve znění pozdějších předpisů, případně aby nebylo zahájeno trestní stíhání proti jakékoliv ze smluvních stran včetně jejich zaměstnanců podle platných a účinných právních předpisů.

LČR, s.p. jako obtížený za tímto účelem vytvořily tzv. Criminal Compliance Program Lesů České republiky, s.p. (viz www.lesycr.cz), a v jeho rámci přijaly závazek vymezovat se proti jakémukoli protiprávnímu a neetickému jednání a nastavily postupy k prevenci a odhalování takového jednání.

VII.

Závěrečná ustanovení

1. Obec prohlašuje, že uzavření této smlouvy bylo schváleno Zastupitelstvem obce dne 10.6.2020 usnesením č. 0055-02-2020-ST-ZO.
2. Pokud není v této smlouvě ujednáno jinak, řídí se vztahy mezi smluvními stranami příslušnými obecně platnými právními předpisy, zejména občanským zákoníkem, ve znění pozdějších předpisů.
3. Oprávněný bere na vědomí, že obtížený v souladu se zák. č. 110/2019 Sb - o zpracování osobních údajů, shromažďuje a zpracovává osobní údaje v rozsahu nezbytném pro naplnění účelu této smlouvy, k čemuž mu tímto oprávněný současně dává výslovný souhlas.
4. Obě smluvní strany jsou oprávněny a v případech stanovených zákonem i povinny uveřejnit smlouvu a její dodatky včetně metadat v rozsahu a způsobem dle zákona č. 340/2015 Sb., o zvláštních podmínkách účinnosti některých smluv, uveřejňování těchto smluv a o registru smluv (zákon o registru smluv), v účinném znění. Obě smluvní strany jsou s uveřejněním smlouvy a jejích dodatků včetně metadat srozuměny.
5. Tato smlouva nabývá platnosti a účinnosti dnem jejího podpisu oběma smluvními stranami.
6. V případě změny identifikačních údajů smluvních stran se tyto zavazují vzájemně se o této skutečnosti bez zbytečného odkladu písemně informovat.
7. Tuto smlouvu lze měnit a doplňovat pouze písemnými vzestupně číslovanými dodatky podepsanými oběma smluvními stranami.
8. Tato smlouva je vyhotovena v počtu 3 stejnopisů, z nichž po jednom jejím vyhotovení obdrží každá ze smluvních stran, jedno vyhotovení je pro katastrální úřad.
9. Smluvní strany prohlašují, že si tuto smlouvu přečetly a na důkaz správnosti a souhlasu připojují prosty omylu své vlastnoruční podpisy.
10. Nedílnou součástí této smlouvy jsou tyto přílohy:
Geometrické plány – dle textu

Obtížený:

Oprávněný:

Ve Dvoře Králové dne **5. 08. 2020**

Ve Vítězné dne

Ing. Tomáš Hillermann, Ph.D., MBA
lesní správce

Petr Hrubý
starosta obce



VÝKAZ DOSAVADNÍHO A NOVÉHO STAVU ÚDAJŮ KATASTRU NEMOVITOSTÍ

Dosavadní stav			Nový stav										
Označení pozemku parc. číslem	Vyměra parcely ha : m ²	Druh pozemku	Označení pozemku parc. číslem	Vyměra parcely ha : m ²	Druh pozemku	Typ stavby	Způsob využití	Způsob využití	Porovnání se stavem evidence právních vztahů				
		Způsob využití			Způsob využití	Způsob využití			Díl přechází z pozemku označeného v		Číslo listu vlastnictví	Vyměra dílu	
									katastru nemovitostí	dřívejší poz. evidenci			ha : m ²
1885/1					1885/1		873

Druh věcného břemene: právo užívání, opravy, údržby vodovodního řadu a dle listiny

Oprávněný: Obec Vrtěžná a dle listiny

<h3 style="margin: 0;">GEOMETRICKÝ PLÁN</h3> <p style="margin: 0;">pro vymezení rozsahu věcného břemene k části pozemku</p>	Geometrický plán overil úředně oprávněný zeměměřický inženýr:	Stejnopis overil úředně oprávněný zeměměřický inženýr:
	Jméno, příjmení: [REDACTED]	Jméno, příjmení: [REDACTED]
Číslo položky seznamu úředně oprávněných zeměměřických inženýrů: 174/95	Číslo položky seznamu úředně oprávněných zeměměřických inženýrů: 174/95	
Dne: 12.12.2019 Číslo: 508/2019	Dne: 18.12.2019 Číslo: 276/2019	
Náležitostmi a přesností odpovídá právním předpisům.	Tento stejnopis odpovídá geometrickému plánu v elektronické podobě uloženému v dokumentaci katastrálního úřadu.	
Vyhotovitel: Geodézie Dvůr Králové s.r.o. Legionářská 563 544 01 Dvůr Králové nad Labem	Katastrální úřad souhlasí s odslovením parcel	Overení stejnopisu geometrického plánu v listinné podobě.
Číslo plánu: 507-159/2019	<div style="border: 1px solid black; padding: 5px; width: fit-content; margin: auto;"> KÚ pro Královéhradecký kraj KP Trutnov [REDACTED] PGP-2084/2019-610 2019.12.17 09:53:40 CET </div>	
Okres: Trutnov		
Obec: Vrtěžná		
Kat. území: Kocleřov		
Mapový list: Trutnov 6-5/32		
Dosavadním vlastníkům pozemků byla poskytnuta možnost seznámit se v terénu s průběhem navrhovaných nových hranic, které byly označeny předepsaným způsobem: viz. seznam souřadnic		



Seznam souřadnic (S-JTSK)
Souřadnice pro zápis do KN

Číslo bodu	Y	X	Kód kv.	Poznámka
358-66	641654.15	1011152.96	8	věcné břemeno
8	641652.34	1011150.33	8	věcné břemeno
9	641624.01	1011139.88	8	věcné břemeno
10	641618.31	1011138.50	8	věcné břemeno
11	641605.07	1011132.89	8	věcné břemeno

VÝKAZ DOSAVADNÍHO A NOVÉHO STAVU ÚDAJŮ KATASTRU NEMOVITOSTÍ

Dosavadní stav			Nový stav													
Označení pozemku parc. číslem	Výměra parcely		Druh pozemku	Označení pozemku parc. číslem	Výměra parcely		Druh pozemku	Typ stavby	Způsob využití	Způsob určení výměr	Porovnání se stavem evidence právních vztahů					
	ha	m ²	Způsob využití		ha	m ²	Způsob využití	Způsob využití			Díl přechází z pozemku označeného v		Číslo listu vlastnictví	Výměra dílu		Označení dílu
											katastru nemovitostí	drívější poz. evidenci		ha	m ²	
1959											1959		873			
2042											2042		873			
2044											2044		873			

Druh věcného břemene: právo užívání, opravy, údržby vodovodního řadu a dle listiny

Oprávněný: Obec Vrtěžná a dle listiny

<h3 style="margin: 0;">GEOMETRICKÝ PLÁN</h3> <p style="margin: 0;">pro vymezení rozsahu věcného břemene k části pozemku</p>	Geometrický plán ověřil úředně oprávněný zeměměřický inženýr: Jméno, příjmení: XXXXXXXXXX	Stejnoplis ověřil úředně oprávněný zeměměřický inženýr: Jméno, příjmení: XXXXXXXXXX
	Číslo položky seznamu úředně oprávněných zeměměřických inženýrů: 174/95 Dne: 12.12.2019 Číslo: 509/2019	Číslo položky seznamu úředně oprávněných zeměměřických inženýrů: 174/95 Dne: 18.12.2019 Číslo: 281/2019
Vyhotovitel: Geodézie Dvůr Králové s.r.o. Legionářská 563 544 01 Dvůr Králové nad Labem	Katastrální úřad souhlasí s označováním parcel.	
Číslo plánu: 508-160/2019 Okres: Trutnov Obec: Vrtěžná Kat. území: Kocleřov Mapový list: Trutnov 6-5/13, 6-5/14	KÚ pro Královéhradecký kraj KP Trutnov XXXXXXXXXX PGP-208572019-610 2019.12.17 14:37:25 CET	
Dosavadním vlastníkům pozemků byla poskytnuta možnost seznámit se v terénu s průběhem navrhovaných nových hranic, které byly označeny předepsaným způsobem: ---	Tento stejnopis odpovídá geometrickému plánu v elektronické podobě uloženému v dokumentaci katastrálního úřadu. Ověření stejnopisu geometrického plánu v listinné podobě.	

VÝKAZ DOSAVADNÍHO A NOVÉHO STAVU ÚDAJŮ KATASTRU NEMOVITOSTÍ

Dosavadní stav				Nový stav				Porovnání se stavem evidence právních vztahů							
Označení pozemku parc. číslem	Vyměra parcely		Druh pozemku	Označení pozemku parc. číslem	Vyměra parcely		Druh pozemku	Typ stavby	Zpos. určený výměr	Díl přechází z pozemku označeného v		Číslo listu vlastnictví	Vyměra dílu		Označení dílu
	ha	m ²	Způsob využití		Způsob využití	Způsob využití	Způsob využití	katastru nemovitostí		dřívejší poz. evidenci	ha		m ²		
410										410		873			
1999										1999		873			
2001/1										2001/1		873			
2026										2026		873			

Druh věcného břemene: právo užívání, opravy, údržby vodovodního řadu a dle listiny

Oprávněný: Obec Vrtěžná a dle listiny

<h3 style="margin: 0;">GEOMETRICKÝ PLÁN</h3> <p style="margin: 0;">pro vymezení rozsahu věcného břemene k části pozemku</p>	Jméno, příjmení: [redacted] Ing. Jiří Rain	
	Číslo položky seznamu úředně oprávněných zeměměřických inženýrů: 174/95	Číslo položky seznamu úředně oprávněných zeměměřických inženýrů: 174/95
	Dne: 12.12.2019 Číslo: 510/2019	Dne: 18.12.2019 Číslo: 280/2019
	Náležitosti a přesnosti odpovídá právním předpisům.	Tento stejnopis odpovídá geometrickému plánu v elektronické podobě uloženému v dokumentaci katastrálního úřadu.
Vyhotovitel: Geodézie Dvůr Králové s.r.o. Legionářská 563 544 01 Dvůr Králové nad Labem	Katastrální úřad souhlasí s očíslováním parcel.	Ověřený stejnopis geometrického plánu v listinné podobě.
Číslo plánu: 509-161/2019	KÚ pro Královéhradecký kraj KP Trutnov [redacted] 2019.12.17 12:49:31 CET	
Okres: Trutnov		
Obec: Vrtěžná		
Kat. území: Kocléřov		
Mapový list: Trutnov 6-5/14, 6-5/23, 6-5/24		
Dosavadním vlastníkům pozemků byla poskytnuta možnost seznámit se v terénu s průběhem navrhovaných nových hranic, které byly označeny předepsaným způsobem:		

VÝKAZ DOSAVADNÍHO A NOVÉHO STAVU ÚDAJŮ KATASTRU NEMOVITOSTÍ

Dosavadní stav			Nový stav														
Označení pozemku parc. číslem	Výměra parcely		Druh pozemku	Označení pozemku parc. číslem	Výměra parcely		Druh pozemku	Typ stavby	Způsob využití	Způsob využití	Způsob určení výměry	Porovnání se stavem evidence právních vztahů					
	ha	m ²			Způsob využití	ha						m ²	Způsob využití	Způsob využití	Při přecházi z pozemku označeného v katastru nemovitostí	číslo listu vlastnictví	Výměra dílu
732												732		873			

Druh věcného břemene: právo užívání, opravy, údržby vodovodního řadu a dle listiny

Oprávněný: Obec Vrtěžná a dle listiny

<h3 style="margin: 0;">GEOMETRICKÝ PLÁN</h3> <p style="margin: 0;">pro vymezení rozsahu věcného břemene k části pozemku</p>	Geometrický plán overil úředně oprávněný zeměměřický inženýr: Jméno, příjmení: ██████████	Stejnopis overil úředně oprávněný zeměměřický inženýr: Jméno, příjmení: ██████████
	Číslo položky seznamu úředně oprávněných zeměměřických inženýrů: 174/95	Číslo položky seznamu úředně oprávněných zeměměřických inženýrů: 174/95
	Dne: 12.12.2019 Číslo: 511/2019	Dne: 18.12.2019 Číslo: 279/2019
	Nálezitostmi a přesností odpovídá právním předpisům.	Tento stejnopis odpovídá geometrickému plánu v elektronické podobě uloženému v dokumentaci katastrálního úřadu.
Vyhotovitel: Geodezie Dvůr Králové s.r.o. Legionářská 563 544 01 Dvůr Králové nad Labem	Katastrální úřad souhlasí s očíslováním parcel.	
Číslo plánu: 510-162/2019	KÚ pro Královéhradecký kraj KP Trutnov ██████████ PGP-2087/2019-610 2019.12.17 10:44:44 CET	
Okres: Trutnov		
Obec: Vrtěžná		
Kat. území: Kocléřov		
Mapový list: Trutnov 6-5/21		
Dosavadním vlastníčkům pozemků byla poskytnuta možnost seznámit se v terénu s průběhem navrhovaných nových hranic, které byly označeny předepsaným způsobem:		

Seznam souřadnic	
Číslo bodu	Y
252-3	640851.19
352-12	640859.98
352-13	640861.97
9	640788.37
10	640805.63
11	640839.38
12	640846.81
13	640847.86
14	640845.65
15	640857.67
16	640855.23

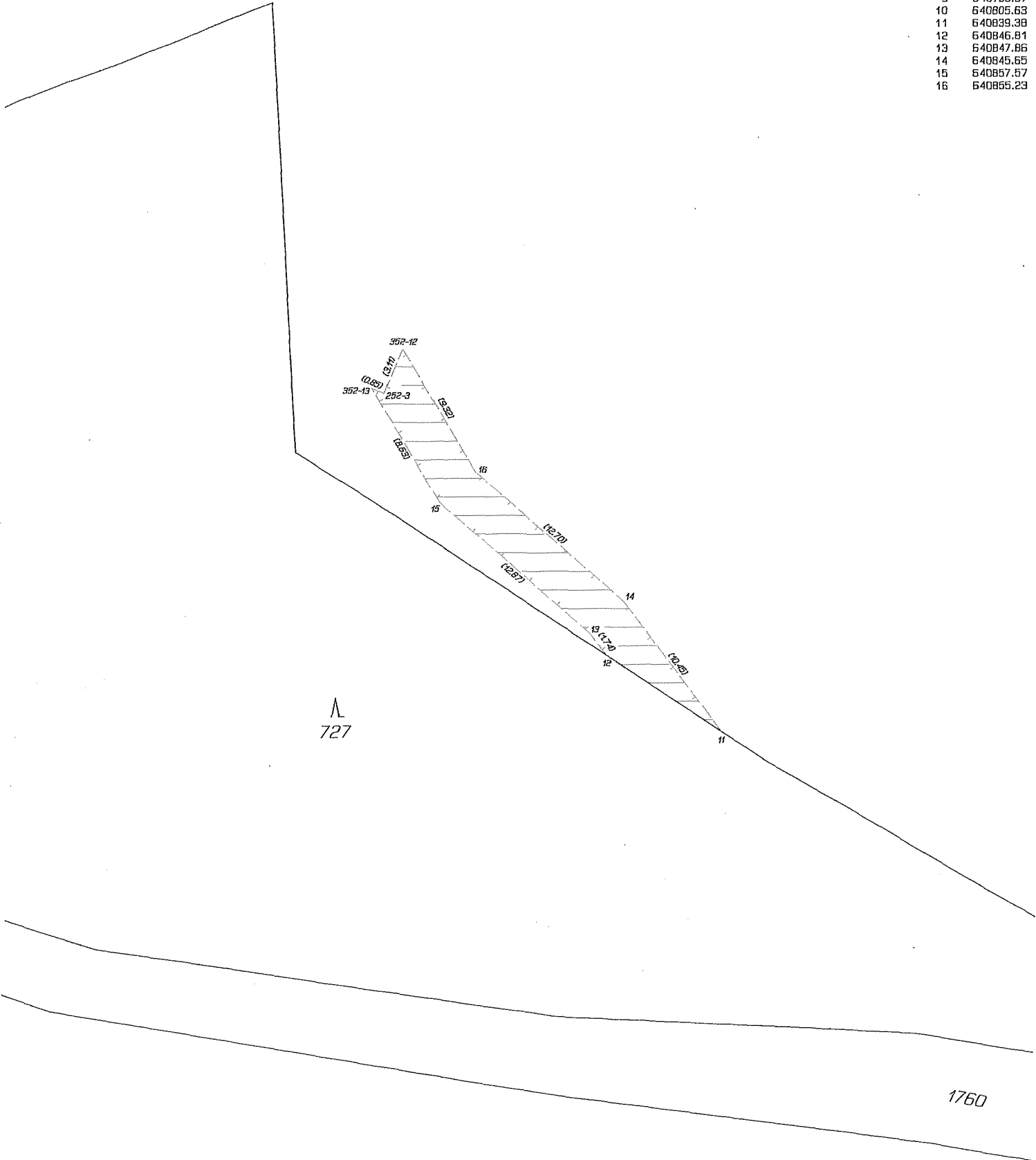

727

1760

410