



## SMLOUVA O DÍLO

### „Stavební realizace zabezpečené oblasti „D“ objektu Cejl 478/10, Brno“

#### I. SMLUVNÍ STRANY

##### 1. Objednatel

###### Česká republika – Národní úřad pro kybernetickou a informační bezpečnost







se sídlem: Brno - Žabovřesky, Mučednická 1125/31, PSČ 616 00  
IČO: 05800226  
datová schránka: zznfnp3  
bankovní spojení (číslo účtu): 3031881/0710 (ČNB)  
telefon: +420 541 110 777  
e-mail: [posta@nukib.cz](mailto:posta@nukib.cz)  
zastoupený: JUDr. Věrou Vojáčkovou, MPA, náměstkyni ředitele úřadu  
kontaktní osoba:   
telefon:   
e-mail: 

(dále jen „**objednatel**“)

a

##### 2. Zhotovitel

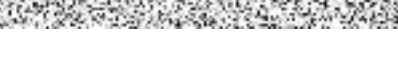
###### Milada Syslová

zastoupená:   
se sídlem: Za plovárnou 1000/1, 674 01 Třebíč-Podklášteří  
IČO: 45426767  
DIČ:   
datová schránka: sfhs5iv  
bankovní spojení (číslo účtu):   
kontaktní osoba:   
telefon:   
e-mail: 

(dále jen „**zhotovitel**“)

(Objednatel a zhotovitel společně dále také jako „**smluvní strany**“)



uzavírají níže uvedeného dne, měsíce a roku podle ustanovení § 2586 a násl. zákona č. 89/2012 Sb., občanský zákoník, ve znění pozdějších předpisů (dále jen „občanský zákoník“), tuto smlouvu o dílo „Stavební realizace zabezpečené oblasti „D“ objektu Cejl 478/10, Brno“ (dále jen „smlouva“)

## II. ÚVODNÍ UJEDNÁNÍ

Smlouva je uzavřena na základě výsledků zadávacího řízení veřejné zakázky s názvem „Stavební realizace zabezpečené oblasti „D“ objektu Cejl 478/10, Brno“, sp. zn.: NÚKIBVZ2020015 (dále jen „zadávací řízení“). Jednotlivá ujednání smlouvy tak budou vykládána v souladu se zadávacími podmínkami zadávacího řízení a nabídkou zhotovitele podanou do zadávacího řízení.

## III. PŘEDMĚT SMLOUVY

1. Touto smlouvou o dílo se zhotovitel zavazuje provést stavební dílo, a to stavební realizaci zabezpečené oblasti na stupeň „Důvěrné“ v objektu na adrese Cejl 478/10, 602 00 Brno (dále jen „dílo“) a objednatel se zavazuje dílo převzít a zaplatit sjednanou cenu. Přesná specifikace a rozsah díla je uveden v projektové dokumentaci – „Stavební realizace zabezpečené oblasti „D“ objektu Cejl 478/10, Brno“, vypracované společností Security Technologies a.s., IČO: 44015542, se sídlem Komprdova 4333/20, 615 00 Brno, která je přílohou č. 1 této smlouvy.
2. Objednatel se zavazuje poskytnout při provádění díla potřebnou součinnost, řádně provedené dílo převzít a za provedené dílo zhotoviteli uhradit cenu podle této smlouvy za podmíněk a v termínu smlouvou sjednaných.
3. Předmětný objekt na adrese Cejl 478/10, 602 00 Brno je majetkem České republiky a objednatel na této adrese provozuje své detašované pracoviště na základě užívacího titulu sjednaného mezi Úřadem pro zastupování státu ve věcech majetkových a Národním úřadem pro kybernetickou a informační bezpečnost, č.j. UZSVM/B/27048/2018 – HMU1.
4. Zhotovitel se zavazuje provést pro objednatele dílo svým jménem, bez vad a nedodělků, ve smluveném termínu, na své náklady a nebezpečí, podle objednatelům předané a schválené projektové dokumentace od společnosti Security Technologies a.s.
5. Zhotovitel se zavazuje provést dílo v nejvyšší kvalitě a v souladu s českými technickými normami a v souladu s obecně závaznými právními předpisy platnými v České republice v době provedení díla.
6. Kromě provedení stavebních prací je součástí zhotovení díla také předložení atestů použitých výrobků a materiálů, předložení certifikátů a osvědčení o jakosti k vybraným druhům materiálů a zařízení zabudovaným do stavby a dodaným zhotovitelem, prohlášení o shodě, předložení protokolů o zkouškách, předložení revizních zpráv, pokud jsou vyžadovány platnými právními předpisy, vyhotovení dokumentace skutečného provedení díla (formou zákresů do převzaté projektové dokumentace stavby), předložení ostatních dokumentů potřebných pro vydání kolaudačního souhlasu, které souvisí se zhotovitelem provedenými stavebními pracemi dle této smlouvy, a které má nebo má mít zhotovitel k dispozici.
7. Zhotovitel prohlašuje, že prozkoumal místní podmínky v místě plnění díla, a že práce provede v termínu stanoveném smlouvou.
8. Zhotovitel se v rámci provádění díla zavazuje zejména k:
  - a. provedení stavebních prací dle projektové dokumentace,
  - b. provedení nezbytných dodávek materiálu,
  - c. průběžnému odvozu odpadu postupem souladným s příslušnými zákony,





- d. provedení všech nezbytných zkoušek, revizí a atestů, jimiž bude prokázáno dosažení předepsané kvality díla,
  - e. provedení závěrečného úklidu před předáním díla.
9. Zhotovitel se zavazuje provést veškeré nepředvídané a dodatečné práce. Tyto nepředvídané dodatečné práce budou zhotovitelem provedeny v souladu se zákonem a po předchozím podpisu dodatku ke smlouvě smluvními stranami.
  10. Za nepředvídané práce se považují práce a plnění (části díla) v dokumentaci původně neobsažené, jejichž potřeba vznikla případnou neúplností výchozích či jiných podkladů, jinými potřebami zjištěnými v průběhu provádění díla, jeho zkoušení a uvádění do provozu anebo z důvodu rozhodnutí či opatření orgánů státního stavebního dohledu, památkové péče, případně jiných orgánů příslušných ke kontrole staveb a jinými okolnostmi stranami nepředvídanými. Za nepředvídané práce se považují pouze takové práce a plnění zhotovitele, které budou prováděny na základě předchozího písemného schválení objednatelem, a které nebyly součástí řešení projektové dokumentace pro výběr zhotovitele nebo práce vyvolané zásadní změnou tohoto řešení. Zhotovitel je povinen si zkontrolovat předkládané výkazy výměr s předloženou projektovou dokumentací a upozornit na případné nesrovnalosti.
  11. Za nepředvídané práce se nepovažují práce a plnění jinak splňující podmínky předchozího odstavce, jejichž provedení (poskytnutí) bylo vyvoláno prodloužením zhotovitele s prováděním díla, za které odpovídá nebo jsou důsledkem jeho vadného plnění, a dále práce a plnění, která jsou v souladu s projektovou dokumentací pro výběr zhotovitele a tuto pouze zpřesňují. Tyto práce jsou jako součást plnění díla již zahrnuty v ceně uvedené v této smlouvě.
  12. Hrozí-li nebezpečí vzniku závažné škody, je zhotovitel povinen nepředvídané práce provést i bez jejich předchozího sjednání v písemném dodatku smlouvy. Vyžádá si však i v tomto případě zpravidla předchozí písemné stanovisko objednatele.

#### IV. DOBA PLNĚNÍ

1. Zhotovitel se zavazuje provést dílo v termínu do 4 týdnů od účinnosti této smlouvy.
2. Termín předání staveniště zhotoviteli bude nejpozději do čtyř (4) kalendářních dnů od účinnosti této smlouvy.
3. V případě, že nebude možné zahájit práce v termínu dle odst. 2 tohoto článku z důvodů na straně objednatele, je zhotovitel povinen zahájit práce do pěti (5) kalendářních dnů ode dne, kdy mu byla možnost zahájení provádění díla prokazatelně oznámena. V takovém případě se termín pro dokončení a předání díla, jakož i jednotlivé termíny upraví zpravidla tak, že se prodlouží o tolik dnů, o kolik se prodloužil termín zahájení díla.
4. Objednatel je oprávněn kdykoli nařídít zhotoviteli přerušení provádění díla. V případě, že provádění díla bude takto pozastaveno z důvodů na straně objednatele, má zhotovitel právo na prodloužení termínu pro dokončení a předání díla, a to o dobu pozastavení provádění díla.
5. Neurčí-li objednatel jinak, je zhotovitel oprávněn přerušit provádění díla v případě, že zjistí při provádění díla skryté překážky znemožňující provedení díla sjednaným způsobem. Zhotovitel však musí pokračovat v provádění těch částí díla, které nejsou překážkou dotčeny, pokud je zřejmé, že překážka je jinak odstranitelná. Nutnost každého takového přerušení provádění díla je zhotovitel povinen písemně oznámit objednateli do 24 hodin od zjištění překážky. Součástí oznámení musí být zpráva o předpokládané délce přerušení, jeho příčinách



- a navrhovaných opatřeních. Zhotovitel má po odsouhlasení zprávy objednatelem právo na prodloužení termínu pro dokončení a předání díla.
6. Během přerušení provádění díla je zhotovitel povinen zajistit ochranu a bezpečnost pozastaveného díla proti zničení, ztrátě nebo poškození, jakož i skladování věcí opatřených k provádění díla. Je rovněž povinen provést na své vlastní náklady opatření k zamezení nebo minimalizaci škody, která by pozastavením provádění díla mohla vzniknout.
  7. Zhotovitel se zavazuje bezodkladně písemně informovat objednatele o veškerých okolnostech, které mohou mít vliv na termín provedení díla.
  8. Dílo bude realizováno v místě plnění a v době dle článku V. smlouvy odst. 2.
  9. Kontaktní osobou zhotovitele je: 
  - Kontaktní osobou objednatele je: 
  10. Smluvní strany se dohodly, že změna kontaktních údajů uvedených v odst. 9 tohoto článku smlouvy není změnou smlouvy a postačí, že se smluvní strany elektronickou poštou informují o této změně s uvedením nových kontaktních údajů.

#### V. STAVENÍŠTĚ (MÍSTO PLNĚNÍ)

1. Místem plnění díla je budova (objekt) na adrese Cejl 478/10, 602 00 Brno.
2. Dílo může být zhotovitelem prováděno v pracovní dny od 6:00 hodin do 24:00 hodin, o víkendech od 8:00 do 22:00h. Zhotovitel bere na vědomí, že dílo bude prováděno tzv. „za provozu“, proto budou bourací a hlučné práce prováděny po domluvě s objednatelem. Objednatel předpokládá, že v pracovních dnech se bourací a hlučné práce budou realizovat od 15:00h do 22:00h, o víkendech od 7:30h do 22:00h.
3. S ohledem na postavení objednatele, jsou zaměstnanci zhotovitele vyslaní do místa plnění, povinni dodržovat vnitřní bezpečnostní předpisy objednatele a uposlechnout pokyny Policie ČR.

#### VI. CENA DÍLA

1. Za zhotovení díla v rozsahu podle čl. III odst. 1 této smlouvy je stanovena cena ve výši:  
**361 596,00 Kč bez DPH,**  
(slovy: tři sta šedesát jeden tisíc pět set devadesát šest korun českých).  
DPH bude připočtena podle platných právních předpisů.
2. V nabídkové ceně jsou zahrnuty veškeré náklady na provedení díla.
3. Celková cena díla je zpracována v souladu se všemi zadávacími podmínkami díla.
4. Změny v platebních podmínkách mohou být uskutečněny pouze, když dojde v průběhu plnění ke změnám sazeb DPH, případně ke změnám legislativních, či technických norem a předpisů, které mají vliv na cenu zakázky.



5. Soupis stavebních prací označený následovně: „VÝKAZ VÝMĚR“ tvoří podklad pro vyhotovení cenové nabídky stavebních prací, dodávek a služeb, který je přílohou č. 2 k této smlouvě – „Cenová nabídka stavebních prací, dodávek a služeb – výkaz výměr“.

#### VII. PLATEBNÍ PODMÍNKY

1. Objednatel zaplatí dohodnutou cenu díla dle článku VI. odst. 1 této smlouvy po dokončení díla na základě skutečně provedených prací, a to jednorázově bezhotovostně na základě daňového dokladu - faktury vystavené zhotovitelem po předání a převzetí díla.
2. Zhotovitel je oprávněn vystavit daňový doklad - fakturu až po řádném provedení díla dle této smlouvy a jeho protokolárním předání bez vad a nedodělků. Nedílnou součástí daňového dokladu - faktury musí být „Soupis provedených prací, dodávek a služeb“ a „Protokol o předání a převzetí díla“ odsouhlasený a podepsaný objednatelem.
3. Splatnost řádně vystaveného daňového dokladu – faktury, obsahujícího veškeré zákonné náležitosti dle daňových a účetních předpisů činí třicet (30) kalendářních dnů ode dne jeho doručení objednateli.
4. Daňový doklad - faktura musí splňovat náležitosti dle zákona č. 563/1991 Sb., o účetnictví, ve znění pozdějších předpisů, a daňového dokladu dle § 29 zákona č. 235/2004 Sb., o dani z přidané hodnoty, ve znění pozdějších předpisů. Účetní a daňový doklad musí obsahovat zejména tyto náležitosti:
  - a) označení povinné a oprávněné osoby, adresu, sídlo, IČO, DIČ,
  - b) číslo dokladu,
  - c) den odeslání a den splatnosti, den zdanitelného plnění,
  - d) název peněžního ústavu a číslo účtu včetně čísla identifikátoru banky, na který se má platit, konstantní a variabilní symbol,
  - e) účtovanou částku, DPH, účtovanou částku vč. DPH,
  - f) název díla, označení části díla,
  - g) důvod účtování s odvoláním na smlouvu,
  - h) razítko a podpis osoby oprávněné k vystavení daňového a účetního dokladu,
  - i) seznam příloh,
  - j) další náležitosti, pokud je stanoví obecně závazný předpis.
5. Objednatel má právo daňový doklad - fakturu zhotoviteli před uplynutím lhůty splatnosti vrátit, aniž by došlo k prodlení s jeho úhradou, (i) obsahuje-li nesprávné údaje, (ii) chybí-li na daňovém dokladu - faktuře některá z náležitostí především pak kalkulace ceny díla, nebo (iii) není-li připojena kopie soupisu provedených prací, dodávek a služeb a protokol o předání a převzetí díla podepsaný oprávněným zaměstnancem objednatele. Nová lhůta splatnosti v délce třicet (30) kalendářních dnů počne plynout ode dne doručení opraveného daňového dokladu - faktury objednateli.
6. Smluvní strany se dohodly a souhlasí, že úhradou daňového dokladu - faktury se rozumí odeslání částky v daňovém dokladu - faktuře z účtu objednatele ve prospěch účtu zhotovitele.
7. Jestliže je zhotovitel dle zveřejnění správcem daně v registru plátců ke dni uskutečnění zdanitelného plnění nespolehlivým plátcem DPH, je objednatel oprávněn provést zajišťovací úhradu DPH na účet příslušného finančního úřadu a uhradit zhotoviteli pouze základ daně, tento postup je považován za splnění závazku objednatele.
8. Objednatel neposkytuje zhotoviteli zálohové platby.



### VIII. ZÁRUKA ZA JAKOST DÍLA

1. Zhotovitel odpovídá za vady díla, které se vyskytnou po převzetí díla objednatelem v záručních lhůtách. Tyto vady je zhotovitel povinen v souladu s níže uvedenými podmínkami bezplatně odstranit. Zhotovitel poskytuje záruku po dobu 60 měsíců od převzetí díla objednatelem, pokud není stanovena záruka na část díla delší.
2. Záruční doba počíná běžet dnem následujícím po formálním převzetí díla objednatelem doloženém podepsaným předávacím protokolem dle článku XI. smlouvy.
3. Doba, od uplatnění práva z odpovědnosti za vady až do doby odstranění vad(y), se nezapočítává do záruční doby dané části díla; po tuto dobu tedy záruční doba neběží.
4. V případě odstranění vady dodáním náhradního plnění (nahrazením novou bezvadnou věcí), běží pro toto náhradní plnění (věc) nová záruční doba, a to ode dne převzetí nového plnění (věci) objednatelem. Délka této záruční doby musí odpovídat záruční době poskytované dle této smlouvy pro tu kterou část díla.
5. Zhotovitel neodpovídá za vady, které byly po převzetí díla způsobeny objednatelem nebo zásahem vyšší moci.
6. Objednatel se zavazuje uplatnit nárok na odstranění vady u zhotovitele písemně bezodkladně, nejpozději však do 30 kalendářních dnů poté, co závadu zjistil, a to výhradně na adresu pro doručování zhotovitele uvedenou v článku I smlouvy.
7. Zhotovitel se zavazuje, že v případě vady díla v záruční době poskytne objednateli níže uvedené plnění plynoucí z odpovědnosti zhotovitele za vady:
  - a) bezplatně odstraní uplatněnou vadu,
  - b) uhradí náklady na odstranění uplatněných vad v případě, kdy tak neučiní sám,
  - c) uhradí objednateli veškeré z vady vzniklé i následné škody,
  - d) poskytne objednateli přiměřenou slevu z celkové ceny díla odpovídající rozsahu uplatněných škod v případě neodstranitelné vady nebo v jiných případech na základě dohody smluvních stran.
8. Zhotovitel se v případě uplatnění vady díla objednatelem zavazuje:
  - a) potvrdit objednateli bezodkladně písemně např. e-mailem přijetí uplatnění vady díla s uvedením termínu uskutečnění prověrky vady, nejpozději však ve lhůtě 48 hodin od uplatnění vady,
  - b) uskutečnit prověrku ke zjištění důvodnosti a charakteru vady, nejpozději však ve lhůtě 48 hodin od uplatnění vady,
  - c) zahájit bezodkladně práce na odstraňování vady, nejpozději však ve lhůtě pěti (5) kalendářních dnů od uplatnění vady,
  - d) odstranit běžnou vadu bezodkladně, nejpozději však ve lhůtě deseti (10) kalendářních dnů od uplatnění vady,
9. Z průběhu řízení o uplatněných vadách a prověrky vady bude zhotovitelem pořízen zápis obsahující souhlas nebo zdůvodněný nesouhlas s uznáním uplatněné vady. V případě uznání vady bude zápis obsahovat termín odstranění vady, popis způsobu odstranění vady, případně zhotovitelem navrhouvanou výši slevy za vadu.
10. V případě sporu o oprávněnost uplatněné vady budou smluvní strany respektovat vyjádření a konečné stanovisko soudního znalce stanoveného objednatelem.



## IX. ZPŮSOB PROVÁDĚNÍ DÍLA

1. Zhotovitel se zavazuje provádět dílo s vynaložením odborné péče tak, aby nedocházelo ke škodám na zdraví a majetku objednatele ani třetích osob.
2. V průběhu provádění díla vede zhotovitel stavební deník s denními záznamy o postupu prováděných prací a o počasí a dalšími náležitostmi dle platných právních předpisů.
3. Kromě zápisů podle odstavce 2 tohoto článku se do stavebního deníku zapisují také zápisy z předání staveniště, zápisy o zahájení prací, zápisy o zdržení prací, zápisy o případných technických změnách řešení, záměnách materiálů, zápisy o kontrolách apod.
4. Při provedení díla nesmějí být bez písemného souhlasu objednatele učiněny změny oproti schválené projektové dokumentaci, a to ani, pokud jde o materiály a technologie. Pokud se v průběhu provedení díla přestanou některé materiály či technologie vyrábět, případně se prokáže jejich škodlivost na lidské zdraví či se z jiných důvodů nebudou smět použít, navrhne zhotovitel objednateli písemně použití jiných materiálů nebo technologií, přičemž uvede důsledek jejich použití na výši ceny díla. Užití nově navržených materiálů či technologií je podmíněno uzavřením dodatku k této smlouvě.
5. Zhotovitel se zavazuje dodržovat režim přístupu do místa provádění díla a pokyny objednatele s tím spojené. Zhotovitel není oprávněn bez souhlasu objednatele nakládat s věcmi demontovanými v souvislosti s prováděním díla, při nakládání s těmito věcmi se řídí pokyny objednatele.
6. Zhotovitel se zavazuje, že jeho pracovníci nebudou vstupovat do prostor, které obývají zaměstnanci objednatele anebo vstup je možný pouze po dohodě s objednatel.
7. Zhotovitel se zavazuje při provedení díla udržovat v maximální možné míře pořádek a čistotu na staveništi i na místech, která mohou být provedením díla dotčena. Zhotovitel nese plnou odpovědnost v oblasti ochrany životního prostředí. Zhotovitel se zavazuje svým jménem a na svůj náklad zajistit odstranění nečistot, jakož i likvidaci odpadů vznikajících při provedení díla v souladu s obecně závaznými právními předpisy (zejména v souladu se zákonem č. 185/2001 Sb., o odpadech, ve znění pozdějších předpisů) a prováděcími předpisy. Zhotovitel se zavazuje vést veškerou evidenci dokladů požadovanou příslušnými předpisy.
8. Zhotovitel odpovídá za dodržování ochrany přírody v souladu s obecně závaznými právními předpisy (zejména v souladu se zákonem č. 114/1992 Sb., o ochraně krajiny a přírody, ve znění pozdějších předpisů) a za to, že při provedení díla nepoškodí dřeviny, případně jiné porosty v místě plnění, případně v místech provedením díla dotčených.
9. Zhotovitel odpovídá objednateli za škodu, která mu vznikne uplatněním nároku třetí osoby podle příslušných ustanovení občanského zákoníku, zejména za škodu způsobenou okolnostmi, které mají původ v povaze věcí (zařízení), jichž bylo zhotovitelem při provedení díla užito, jakož i za škodu způsobenou provozní činností, pokud je za takovou činnost uznáno provádění díla zhotovitelem.
10. Zjistí-li zhotovitel při provedení díla skryté překážky týkající se místa plnění a tyto překážky znemožňují provedení díla dohodnutým způsobem, je zhotovitel povinen oznámit to bezodkladně a písemně objednateli a navrhnout mu vhodná opatření, popřípadě potřebnou změnu díla. Do dosažení dohody o potřebné změně díla je zhotovitel oprávněn provedení díla přerušit za předpokladu, že tak objednateli písemně předem oznámí.



## X. ZPŮSOB PROVÁDĚNÍ DÍLA

1. Objednatel je oprávněn kontrolovat provádění díla, včetně provádění nepřetržitého dohledu staveniště a svolávat kontrolní dny v průběhu realizace díla. Účast zhotovitele na kontrolních dnech je povinná. Zjistí-li objednatel, že zhotovitel provádí dílo v rozporu s povinnostmi vyplývajícími ze smlouvy nebo obecně závazných právních předpisů nebo ČSN, je objednatel oprávněn dožadovat se toho, aby zhotovitel odstranil vady a dílo prováděl řádným způsobem. Jestliže zhotovitel tak neučiní ani v dodatečně přiměřené lhůtě, jedná se o podstatné porušení smlouvy, které opravňuje objednatele k odstoupení od smlouvy.
2. Zhotovitel je povinen vyzvat objednatele ke kontrole a provádění prací, které v dalším postupu budou zakryty nebo se stanou nepřístupnými (postačí zápis ve stavebním deníku). Zhotovitel je povinen vyzvat objednatele nejméně tři (3) pracovní dny před termínem, v němž budou předmětné práce zakryty. Neučiní-li tak, je zhotovitel povinen na žádost objednatele práce, které byly zakryty, odkrýt na své náklady.
3. Pokud se objednatel ke kontrole přes včasné písemné vyzvání nedostaví, je zhotovitel oprávněn předmětné práce zakrýt. Bude-li v tomto případě objednatel dodatečně požadovat jejich odkrýtí, je zhotovitel povinen toto odkrýtí provést na náklady objednatele. Pokud se však zjistí, že práce nebyly řádně provedeny, nese veškeré náklady spojené s odkrýtím prací, opravou chybného stavu a následným zakrýtím zhotovitel.

## XI. PŘEDÁNÍ A PŘEVZETÍ DÍLA

1. Zhotovitel splní svou povinnost provést dílo jeho řádným dokončením a předáním díla objednateli v místě plnění. Po dokončení díla nebo jeho části, na jejímž samostatném předání se strany dohodly, se zhotovitel zavazuje objednatele písemně vyzvat k převzetí díla nebo jeho části, a to nejméně pět (5) kalendářních dnů předem.
2. Objednatel je povinen na výzvu zhotovitele řádně dokončené dílo převzít. Řádným dokončením díla se rozumí: provedení kompletního díla bez vad a nedodělků – ověřuje se prohlídkou v místě plnění, včetně prověření funkčnosti díla – a provedení veškerých zkoušek, revizí a atestů. Při předání a převzetí díla předloží zhotovitel projekt skutečného provedení stavby, atesty materiálů a výrobků, protokoly o zkouškách, revizní zprávy a ostatní dokumenty potřebné k vydání kolaudačního souhlasu.
3. Předání a převzetí díla musí předcházet technické dílčí přejímky, čímž se rozumí technické kontroly díla včetně elektrotechnických a elektronických zařízení.
4. Předáním a převzetím díla přechází na objednatele veškerá rizika nebezpečí škody na díle, jež do této doby nesl zhotovitel.
5. V případě sporu o to, zda předávané dílo vykazuje vady a nedodělky, se má za to, že tomu tak je, a to až do doby než se prokáže opak; důkazní břemeno nese v takovém případě zhotovitel.
6. Objednatel může předávané dílo převzít i v případě, že vykazuje vady a nedodělky, které však podle odborného názoru objednatele samy o sobě ani ve spojení s jinými nebrání řádnému užívání předávaného díla, pokud se zhotovitel zaváže vady a nedodělky odstranit v objednatel stanovené lhůtě.
7. O předání a převzetí předávaného díla se pořídí protokol o předání a převzetí díla (dále jen „protokol“), který musí obsahovat alespoň:
  - a) popis předávaného díla,





- b) zhodnocení kvality předávaného díla,
  - c) soupis vad a nedodělků, pokud je předávané dílo vykazuje,
  - d) způsob odstranění případných vad a nedodělků,
  - e) lhůta k odstranění případných vad a nedodělků,
  - f) výsledek přejímacího řízení,
  - g) podpisy zástupců obou smluvních stran, kteří předání a převzetí díla provedli.
8. Protokol je povinen pořádat zhotovitel, kopie protokolu musí být zaslány všem zúčastněným zástupcům obou smluvních stran.
9. Pokud objednatel odmítl převzít předávané dílo, pořídí se protokol, kde se jako výsledek přejímacího řízení uvede, že předávané dílo objednatel nepřevzal včetně vymezení důvodů, proč se tak stalo. Opakované přejímací řízení lze po dohodě smluvních stran provést toliko v nezbytném rozsahu, jenž je vymezen důvody, pro které objednatel předávané dílo dříve nepřevzal. O opakovaném přejímacím řízení se sepíše protokol, který v případě přejímacího řízení v nezbytném rozsahu zahrnuje pouze výsledek přejímacího řízení, kde se uvede, že objednatel předávané dílo převzal; protokol musí být podepsán zástupci obou smluvních stran, kteří opakované přejímací řízení provedli a připojí se k předchozímu protokolu.
10. V případě, že objednatel oprávněně nepřevzal předávané dílo ani v opakovaném přejímacím řízení, opakuje se příští přejímací řízení v plném rozsahu.
11. Každá ze smluvních stran je oprávněna přizvat k přejímacímu řízení znalce. V případě neshody znalců ohledně toho, zda dílo vykazuje vady, se má za to, že tomu tak je, a to až do doby, než se prokáže opak; důkazní břemeno nese v takovém případě zhotovitel.

## **XII.SMLUVNÍ POKUTA**

1. Objednatel je oprávněn uložit zhotoviteli smluvní pokutu v případě prodlení zhotovitele s termínem dokončení díla dle článku IV. odst. 1 této smlouvy, a to ve výši 5.000,- Kč za každý i započatý den prodlení s řádným a včasným splněním této povinnosti až do dne jejího dodatečného splnění.
2. Uhrazením smluvní pokuty není dotčeno právo poškozené smluvní strany domáhat se náhrady škody, jež jí prokazatelně vznikla porušením smluvní povinnosti, které se smluvní pokuta týká.
3. Zhotovitel je oprávněn uložit objednateli úrok z prodlení v případě, že je objednatel v prodlení s termínem splatnosti faktury dle článku VII. odst. 3 této smlouvy. Úrok z prodlení účtuje zhotovitel v zákonné výši za každý započatý den prodlení.
4. Veškeré smluvní pokuty, které jsou si smluvní strany navzájem povinny dle článku XII, jsou omezené částkou ve výši 10% z celkové ceny bez DPH dle článku VI. odst. 1. této smlouvy.
5. Veškeré smluvní pokuty dle tohoto článku jsou splatné do třiceti (30) kalendářních dnů od jejich uplatnění u druhé smluvní strany.

## **XIII.VLASTNICKÉ PRÁVO A NEBEZPEČÍ ŠKODY**

1. Vlastníkem zhotovovaného díla je zhotovitel, a to od samého počátku. Objednatel má vlastnické právo ke všem věcem, které předal zhotoviteli k provedení díla. Vlastníkem díla nebo příslušné části díla se stává objednatel okamžikem jeho předání a převzetí.



2. Nebezpečí škody a zániku prováděného díla, jakož i nebezpečí škody na věcech opatřených k provedení díla, nese zhotovitel; tato nebezpečí přecházejí na objednatele předáním a převzetím díla.
3. Zhotovitel se zavazuje provést opatření snižující možnost vzniku škod podle odst. 2 tohoto článku.

### XIII. OCHRANA DŮVĚRNÝCH INFORMACÍ A OSOBNÍCH ÚDAJŮ

1. Smluvní strany jsou povinny zachovávat vůči třetím osobám mlčenlivost o veškerých skutečnostech, o nichž se dozvěděly v souvislosti s touto smlouvou, a které se týkají činnosti druhé smluvní strany.
2. S informacemi, veškerými doklady a dokumentací, jež byly poskytnuty objednatelem za účelem splnění závazků zhotovitele ze smlouvy, je zhotovitel povinen nakládat jako s důvěrnými informacemi, i když tak nejsou výslovně označeny a nesmí s nimi seznámit žádnou třetí osobu, s výjimkou svých zaměstnanců a subdodavatelů v rozsahu, v jakém je potřebují znát pro plnění této smlouvy. I tyto osoby však musí být k ochraně těchto skutečností obdobným způsobem zavázány.
3. Smluvní strany mohou podrobnosti o provádění díla sdělit třetím osobám, jen pokud k tomu druhá smluvní strana udělila písemný souhlas.
4. Zhotovitel se zavazuje, že pokud v souvislosti s realizací této smlouvy při plnění svých povinností přijde do styku s osobními údaji a při jejich ochraně postupovat v souladu s nařízením Evropského parlamentu a rady (EU) 2016/679 ze dne 27. dubna 2016 o ochraně fyzických osob v souvislosti se zpracováním osobních údajů a o volném pohybu těchto údajů a o zrušení směrnice 95/46/ES (obecné nařízení o ochraně osobních údajů), učiní veškerá opatření, aby nedošlo k neoprávněnému nebo nahodilému přístupu k těmto osobním údajům, neoprávněným přenosům, k neoprávněnému zpracování, či jinému zneužití osobních údajů.
5. Zhotovitel se zavazuje, že podnikne všechny nezbytné kroky k zabezpečení osobních údajů. Zhotovitel zejména zajistí, aby přístup k osobním údajům měli pouze zaměstnanci zhotovitele případně subdodavatelé, jejichž přístup je nezbytný ke splnění povinností dle této smlouvy.
6. Za porušení výše uvedených povinností smluvní strany sjednávají smluvní pokutu ve výši 50 000,- Kč (slovy: padesát tisíc korun českých). Článek XII. se uplatní obdobně.
7. Za důvěrné informace se pro účel smlouvy nepovažují informace, které:
  - a) se staly obecně dostupnými jinak než v důsledku jejich zpřístupnění druhou smluvní stranou,
  - b) smluvní strana prokazatelně získá jako informace nikoli důvěrné z jiného zdroje než od druhé smluvní strany; i tyto informace je však přijímající smluvní strana povinna přiměřeně chránit,
  - c) je přijímající smluvní strana povinna poskytnout dle zákona nebo na základě příkazu soudu nebo jiného orgánu státní správy, který je k tomu oprávněn,
  - d) jsou již přijímající smluvní straně v den podpisu této smlouvy známy.
8. Na písemnou žádost poskytující smluvní strany přijímající smluvní strana bezodkladně vrátí druhé smluvní straně všechny důvěrné informace poskytnuté jí v souvislosti s její činností dle této smlouvy, včetně všech nosičů, kopií, a upraví všechny materiály ve svém vlastnictví nebo pod svojí kontrolou, které obsahují důvěrné informace.



9. Povinnost zachovávat mlčenlivost trvá i po ukončení smlouvy.

#### **XIV. BEZPEČNOST A OCHRANA ZDRAVÍ**

1. Zhotovitel se zavazuje při provedení díla dodržovat předpisy o bezpečnosti a ochraně zdraví při práci, jakož i předpisy hygienické a požární. Za dodržování těchto předpisů v místě plnění i při veškerých činnostech s provedením díla souvisejících nese odpovědnost zhotovitel.
2. Zhotovitel je odpovědný za to, že osoby vykonávající činnosti související s provedením díla, jsou vybaveny ochrannými pracovními prostředky a pomůckami podle druhu vykonávané činnosti a rizik s tím spojených.
3. V případě úrazu pracovníka zhotovitele v místě plnění, vyšetří a sepíše záznam o úrazu podle platných předpisů objednatel, který je rovněž povinen provést veškeré úkony s úrazem související, případně úrazem vyvolané. Veškeré následky vyplývající ze skutečnosti, že došlo k úrazu, nese na svou odpovědnost a náklad zhotovitel. Zhotovitel se zavazuje informovat objednatele o každém úrazu, pokud k němu dojde v souvislosti s provedením díla.
4. Splnění povinností podle § 15 zákona č. 309/2006 Sb., kterým se upravují další požadavky bezpečnosti a ochrany zdraví při práci v pracovněprávních vztazích a o zajištění bezpečnosti a ochrany zdraví při činnosti nebo poskytování služeb mimo pracovněprávní vztahy, ve znění pozdějších předpisů, zajistí objednatel.

#### **XV. STAVEBNÍ DENÍK**

1. Zhotovitel se zavazuje vést stavební deník ode dne zahájení díla až do jeho dokončení a předání dle smlouvy, a to v originále a dvou kopiích listů. Do deníku musí zhotovitel každý den zaznamenávat údaje předepsané právními předpisy a jakékoli další údaje související s prováděním díla. Do stavebního deníku se zapisují veškeré skutečnosti rozhodné pro plnění smlouvy, zejména údaje o časovém postupu prací, jejich jakosti, zdůvodnění odchylek prováděných prací od projektové dokumentace. Stavební deník bude uložen u zhotovitele a bude vždy na vyžádání k dispozici oprávněné osobě objednatel.
2. Stavební deník se skládá z úvodních listů, denních záznamů a příloh.
3. Úvodní listy obsahují:
  - a) základní list, ve kterém jsou uvedeny název, sídlo a veškeré identifikační údaje objednatele, projektanta, zhotovitele a subdodavatelů, jakož i jména jejich pověřených zástupců v místě provádění díla a změny těchto údajů,
  - b) identifikační údaje stavby podle projektové dokumentace,
  - c) přehledný seznam zkoušek veškerých druhů.
4. Denní záznamy se píšou do knihy s očíslovanými listy jednak pevnými, jednak perforovanými pro dva oddělitelné průpisy. Perforované listy se shodně očísloují s listy pevnými. Denní záznamy čitelně zapisuje a podepisuje stavbyvedoucí, případně jeho zástupce, zásadně v den, kdy byly práce provedeny nebo kdy nastaly skutečnosti, které jsou předmětem zápisu. Při denních záznamech nesmí být vynechána volná místa. Za objednatele jsou oprávněni do stavebního



deníku provádět zápisy tyto osoby, a to: Ing. Pavel Vintr, vedoucí oddělení Investice a rozvoj anebo jím pověřený technický dozor objednatele.

5. Zhotovitel se zavazuje uložit druhý průpis denních záznamů odděleně od originálu tak, aby byl k dispozici v případě ztráty nebo zničení deníku. Zhotovitel se zavazuje stavební deník chránit. Stavební deník musí být přístupný osobám pověřeným objednatelem kontrolou prováděných prací, osobám pověřeným k provádění dozoru, dalším osobám oprávněným k nahlížení nebo zápisu do deníku a veřejnoprávními úřadům a to po celou dobu provádění díla.
6. Objednatel a zhotovitel jsou povinni prostřednictvím svých oprávněných osob reagovat na zápisy ve stavebním deníku, a to nejpozději do tří pracovních dnů od okamžiku jejich pořízení, v případě mimořádné situace (havárie) ihned. V případě nepřítomnosti oprávněné osoby objednatele na stavbě, doručí zhotovitel text zápisu písemně nebo e-mailem na adresu objednatele a od doručení začne plynout lhůta tří (3) pracovních dnů. Jestliže na zápis nebude odpovězeno ve stanoveném termínu, znamená to, že druhá strana se zápisem souhlasí.
7. Zhotovitel je oprávněn vést stavební deník v elektronické formě, pokud bude takový způsob vedení stavebního deníku splňovat veškeré obsahové požadavky objednatele na stavební deník stanovené výše v tomto článku.

## XVI. ZKOUŠKY

1. Zhotovitel se zavazuje průběžně kontrolovat jakost dodávek a prověřovat doklady o dodávkách materiálů, konstrukcí a technologií. Dále se zhotovitel zavazuje prověřovat doklady o veškerých provedených průběžných zkouškách, revizích a měřeních dokládajících kvalitu a způsobilost díla a jeho částí, prověřovat a kontrolovat dodržování požadavků hygienických, požární ochrany, bezpečnosti, ochrany zdraví při práci, životního prostředí. Před zahájením prací zhotovitel vždy zpracuje a předá objednateli plán kontrol (kontrolní a zkušební plán).
2. Součástí plnění zhotovitele a dokladem řádného provedení díla je doložení výsledků potřebných individuálních a komplexních zkoušek a požadavků příslušných státních orgánů. Provedení zkoušek se řídí podmínkami smlouvy, EN, ČSN, projektovou dokumentací a technickými údaji vyhlášenými výrobcí jednotlivých zařízení tvořících součást zhotovovaného díla.
3. O konání jednotlivých zkoušek vyrozumí zhotovitel objednatele a další zainteresované strany zápisem do stavebního deníku alespoň tři (3) pracovní dny předem. Nebude-li možné jednotlivé zkoušky provést, dohodnou se strany, jakým náhradním způsobem osvědčí zhotovitel způsobilost díla, popř. jeho dílčí části. Jakmile odpadne překážka, která brání provedení zkoušky, je zhotovitel povinen dodatečně zkoušky provést, a to v potřebném rozsahu.
4. Výsledek zkoušek bude doložen formou zápisu, případně protokolu o jejich provedení.
5. Objednatel si může vyžádat za úhradu a v dohodnuté lhůtě dodatečné zkoušky potvrzující kvalitu provedeného díla, které považuje za potřebné. Pokud výsledek zkoušky nebude vyhovující, nese náklady na její provedení zhotovitel sám.

## XVII. Odstoupení od smlouvy

1. Objednatel je oprávněn písemně odstoupit od smlouvy, pokud zhotovitel:



- a) nezahájí provedení díla do 20 dnů od termínu zahájení díla,
  - b) neodstraní v průběhu provedení díla vady zjištěné objednatelům a uvedené v zápisu z kontrolního dne, a to ani v dodatečně lhůtě stanovené písemně objednatelům,
  - c) bezdůvodně přeruší provedení díla,
  - d) přes písemné upozornění objednatele provádí dílo s nedostatečnou odbornou péčí, v rozporu s projektovou dokumentací, platnými technickými normami, obecně závaznými právními předpisy, případně pokyny objednatele.
2. V případě, že objednatel odstoupí od smlouvy z důvodů uvedených v odst. 1 tohoto článku, je zhotovitel povinen neprodleně předat objednateli místo plnění, veškerou projektovou dokumentaci, stavební deník a jiné doklady vztahující se k dílu či k jeho částem, jakož i věci, jež byly opatřeny k provedení díla a dopraveny na místo provedení díla.
  3. V případě, že objednatel odstoupí od smlouvy z důvodů uvedených v odst. 1 tohoto článku, není povinen v rámci vzájemného vypořádání uhradit zhotoviteli žádnou platbu, byť se podle smlouvy stala splatnou, a to až do dokončení díla náhradním zhotovitelem. Pokud náklady, které náhradním dokončením díla vzniknou objednateli, přesáhnou zůstatek ceny, kterou zbývá uhradit zhotoviteli, je objednatel oprávněn předmětný rozdíl vymáhat na zhotoviteli jako dluh.
  4. Zhotovitel je oprávněn písemně odstoupit od smlouvy, pokud objednatel:
    - a) je v prodlení s předáním místa plnění po dobu delší než 20 dnů,
    - b) pozastaví provedení prací na díle po dobu delší než 30 dnů z důvodů, jež nejsou na straně zhotovitele,
  5. Pokud odstoupí od smlouvy objednatel z důvodů uvedených v odst. 1 tohoto článku nebo zhotovitel z důvodů uvedených v odst. 4, smluvní strany sepíší protokol o stavu provedení díla ke dni odstoupení od smlouvy; protokol musí obsahovat zejména soupis veškerých uskutečněných prací a dodávek ke dni odstoupení od smlouvy. Závěrem protokolu smluvní strany uvedou finanční hodnotu dosud provedeného díla.
  6. Za den odstoupení od smlouvy se považuje den, kdy bylo písemné oznámení o odstoupení oprávněné smluvní strany doručeno druhé smluvní straně. Odstoupením od smlouvy nejsou dotčena práva smluvních stran na úhradu splatné smluvní pokuty a na náhradu škody.

## XVIII. VYŠŠÍ MOC

1. Smluvní strany neodpovídají za částečné nebo úplné neplnění smluvních závazků, jestliže k němu došlo v důsledku vyšší moci. Za vyšší moc ve smyslu této smlouvy se považují mimořádné okolnosti bránící dočasně nebo trvale splnění v ní stanovených povinností, pokud nastaly po jejím uzavření nezávisle na vůli povinné strany a jestliže nemohly být tyto okolnosti nebo jejich následky povinnou stranou odvráceny ani při vynaložení veškerého úsilí, které lze rozumně v dané situaci požadovat. Za vyšší moc se v tomto smyslu zejména považují válka, nepřátelské vojenské akce, teroristické útoky, povstání, občanské nepokoje a přírodní katastrofy.
2. Za vyšší moc se však nepokládají okolnosti, jež vyplývají z osobních, zejména hospodářských poměrů povinné strany a dále překážky plnění, které byla tato strana povinna překonat nebo odstranit podle této smlouvy, obchodních zvyklostí nebo obecně závazných právních předpisů, nebo jestliže může důsledky své odpovědnosti smluvně převést na třetí osobu (zejména



subdodavatele), jakož i okolnosti, které se projevily až v době, kdy byla povinná strana již v prodlení, ledaže by se jednalo o prodlení s plněním zcela nepodstatné povinnosti nemající na ostatní plnění ze smlouvy vliv.

3. Za vyšší moc se rovněž nepovažuje okolnost, o které mohla a měla povinná strana při uzavírání smlouvy předpokládat, že patrně nastane, ledaže by oprávněná strana dala najevo, že uzavírá smlouvu i přesto, že tato překážka může plnění smlouvy ohrozit nebo jestliže o této okolnosti oprávněná strana nepochybně věděla a povinnou stranu na ni neupozornila, i když musela důvodně předpokládat, že není tato okolnost povinné straně známa.
4. V případě, že některá smluvní strana není schopna plnit své závazky ze smlouvy v důsledku vyšší moci, je povinna neprodleně a písemně o této skutečnosti vyrozumět druhou smluvní stranu. Obdobně poté, co účinky vyšší moci pominou, je smluvní strana, jež byla vyšší mocí dotčena, povinna neprodleně a písemně vyrozumět druhou smluvní stranu o této skutečnosti.

## **XIX. POJIŠTĚNÍ**

1. Zhotovitel je povinen po celou dobu platnosti smlouvy mít sjednáno pojištění odpovědnosti za škodu způsobenou zhotovitelem třetí osobě, a to s limitem pojistného plnění minimálně ve výši 2 mil. Kč a zaplacené pojistné. V případě, že dojde k porušení této smluvní povinnosti, zhotovitel se zavazuje uhradit objednateli smluvní pokutu ve výši 200 000,- Kč (slovy: dvě stě tisíc korun českých), a to do 10 pracovních dnů ode dne, kdy byl ze strany objednatele vyzván. Úhradou smluvní pokuty není dotčeno právo objednatele na náhradu škody v plné výši, tedy i ve výši přesahující smluvní pokutu. Pro odstranění jakýchkoliv pochybností smluvní strany uvádí, že se zde neuplatní ustanovení článku XII odst. 4 této smlouvy.
2. Zhotovitel dokládá objednateli rozsah a platnost trvání pojištění pojistnými certifikáty, které jsou přílohou č. 3 této smlouvy.

## **XX. ÚČINNOST SMLOUVY**

1. Smlouva nabývá platnosti dnem podpisu smluvní stranou, která ji podepíše jako druhá.



2. Smlouva nabývá účinnosti dnem jejího uveřejnění v informačním systému veřejné správy, který slouží k uveřejňování smluv podle zákona č. 340/2015 Sb., o zvláštních podmínkách účinnosti některých smluv, uveřejňování těchto smluv a o registru smluv (dále jen „zákon o registru smluv“).
3. Zhotovitel podpisem Smlouvy bere na vědomí, že objednatel, jakožto osoba uvedená v § 2 odst. 1 písm. a) zákona o registru smluv, je povinen podle § 5 tohoto zákona bez zbytečného odkladu zaslat Smlouvu správci registru smluv k uveřejnění prostřednictvím registru smluv, nejpozději však do 30 dnů od jejího uzavření.

## XXI. ZÁVĚREČNÁ USTANOVENÍ

1. Smlouva se řídí právním řádem České republiky. Vztahy mezi stranami se řídí občanským zákoníkem, pokud smlouva nestanoví jinak.
2. Při ukončení smlouvy jsou smluvní strany povinny vzájemně vypořádat své závazky, zejména si vrátit věci předané k provedení díla, vyklidit prostory poskytnuté k provedení díla a místo plnění a uhradit veškeré splatné peněžité závazky podle smlouvy; zánikem smlouvy rovněž nezanikají práva na již vzniklé (splatné) smluvní pokuty podle smlouvy.
3. Nestanoví-li smlouva jinak, lze ji měnit pouze písemně formou číslovaných dodatků podepsaných oběma smluvními stranami. Smluvní strany se zavazují vyjádřit se písemně k návrhu změny smlouvy předloženého druhou stranou, a to nejpozději do patnácti (15) dnů od doručení tohoto návrhu.
4. Jednotlivá ustanovení smlouvy jsou oddělitelná v tom smyslu, že neplatnost některého z nich nepůsobí neplatnost smlouvy jako celku. Pokud by se v důsledku změny právní úpravy některé ustanovení smlouvy dostalo do rozporu s českým právním řádem (dále jen „kolizní ustanovení“) a předmětný rozpor by působil neplatnosti smlouvy jako takové, bude smlouva posuzována, jakoby kolizní ustanovení nikdy neobsahovala a vztah smluvních stran se bude v této záležitosti řídit obecně závaznými právními předpisy, pokud se smluvní strany nedohodnou na znění nového ustanovení, jež by nahradilo kolizní ustanovení.
5. Zhotovitel se zavazuje nevydávat bez předchozího písemného souhlasu objednatele žádná stanoviska, komentáře či oznámení pro sdělovací prostředky nebo jiné veřejné distributory a zpracovatele informací.
6. Smlouva je vyhotovena v elektronické podobě.
7. Smluvní strany prohlašují, že je jim znám celý obsah smlouvy, a že ji uzavřely na základě své svobodné a vážné vůle; na důkaz této skutečnosti připojují své podpisy.



8. Nedílnou součástí této smlouvy jsou přílohy:

*Příloha č. 1 – „Projektová dokumentace – Stavební realizace zabezpečené oblasti „D“ objektu Cejl 478/10, Brno“*

*Příloha č. 2 – „Cenová nabídka stavebních prací, dodávek a služeb – výkaz výměr“*

*Příloha č. 3 – „Pojistný certifikát“*



Ing. Pavel Dvořák v z.

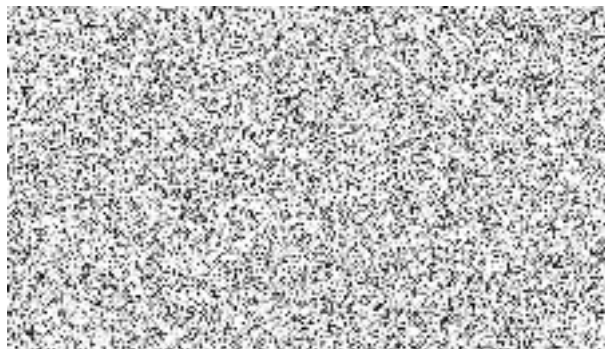

JUDr. Věra Vojáčková, MPA  
náměstkyně ředitele úřadu

**ČR - Národní úřad pro kybernetickou  
a informační bezpečnost**  
*(objednatel)*

*(zhotovitel)*





**Příloha č. 1**

**Projektová dokumentace - Stavební realizace zabezpečené oblasti „D“ objektu Cejl 478/10, Brno**

Projektová dokumentace „*Stavební realizace zabezpečené oblasti „D“ objektu Cejl 478/10, Brno*“ bude zhotoviteli předána při předání staveniště.

**Příloha č. 2 Smlouvy o dílo**  
**Předloha pro zpracování ceny plnění – výkaz výměr, soupis prací a dodávek**

č. j. 3682/2020-NÚKIB-E/210

Číslo	Popis položky	Výměra	Měrná jednotka	Jedn. cena v Kč	Celková cena v Kč bez DPH
<b>Celkem</b>	<b>Stavební realizace zabezpečené oblasti „D“ objektu Cejl 478/10, Brno</b>				<b>361 596,00</b>
<b>Stavební práce a dodávky zařízení</b>					
1	<b>Stavební práce a dodávky zařízení - místnost 121</b>				
2	Vybourání zárubní (800/1970) vč. likvidace	2	kpl.	6 600,00	13 200,00
3	Vyzdění otvoru - Porobetonová tvárnice - tl. 10 cm desky P 2 - 500, 599 x 249 x 100 mm	1	kpl.	10 000,00	10 000,00
4	Omítka stěn vnitřní tenkovrstvá sádrová - štuk na pórobeton	2	m2	400,00	800,00
5	Montáž výt. sítě do stěrky- včetně výt. sítě a tmelu	2	m2	250,00	500,00
6	Malba disperzní inter. výška do 3,8 m 1barevná, 2x nátěr, 1 x penetrace	4	m2	250,00	1 000,00
	<i>Viz výkres 1, 2</i>				
7	Zakrytí technologie v serverovně	1	kpl.	1 000,00	1 000,00
8	Neprůhledná fólie na okno v serverovně (1000x14000 mm)	1	kpl.	2 500,00	2 500,00
	<i>Viz výkres 2</i>				
9	Bourání příček deskových, sádrokartonových tl.10 cm	15,00	m2	420,00	6 300,00
10	Příčky z desek Porobetonová tvárnice tl. 10 cm desky P 2 - 500, 599 x 249 x 100 mm	15,00	m2	350,00	5 250,00
11	Omítka stěn vnitřní tenkovrstvá sádrová - štuk na pórobeton	30	m2	250,00	7 500,00
12	Montáž výt. sítě do stěrky- včetně výt. sítě a tmelu	30	m2	150,00	4 500,00
13	Malba disperzní inter. výška do 3,8 m 1barevná, 2x nátěr, 1 x penetrace	30	m2	200,00	6 000,00
	<i>Viz výkres 1, 2</i>				
14	Přesuny suti vč. uložení na skládku a poplatků	1	kpl.	4 500,00	4 500,00
	<b>Dodávka a montáž bezpečnostní mříže (typ 2 NBÚ) - místnost 121</b>				
15	Pevná mříž - výroba a montáž MPK2RC, certifikovaná do RC2 podle ČSN EN 1627, 1000x1400 mm, s povrchovou úpravou žárovým zinkem a komaxitem odstínu dle vzorníku RAL	1	kpl.	45 000,00	45 000,00
	<i>Viz výkres 2</i>				
	<b>Dodávka a montáž bezpečnostních dveří (typ 2 NBÚ) - místnost 121</b>				
16	Dveře , 800/1970, (NBU typ 2)	1	ks	13 190,00	13 190,00
17	Povrchová úprava DDL	2	ks	1 200,00	2 400,00
18	Elektromechanický zámek (NBU typ 3)	1	ks	15 000,00	15 000,00
19	Kabel s konektorem	1	ks	650,00	650,00
20	Kabelová průchodka	1	ks	350,00	350,00
21	Dělený čtyřhran s redukcí	1	ks	550,00	550,00
22	Protiplech ES321	1	ks	125,00	125,00
23	Zárubně RC2 800x1970	1	ks	3 600,00	3 600,00
24	Povrchová úprava zárubně komaxit	1	ks	1 200,00	1 200,00
25	Kování 802, (NBU typ 2)	1	ks	1 560,00	1 560,00
26	Vložka , 3 klíče (NBU typ 2)	1	ks	1 260,00	1 260,00
27	Samozavírač DC140	1	ks	1 750,00	1 750,00
28	Pomocný materiál	1	kpl.	3 000,00	3 000,00
29	Montáž dveří	1	kpl.	2 000,00	2 000,00
30	Kotvení zárubně - roxorové tyče - svařování	1	kpl.	1 200,00	1 200,00
31	Zazdění zárubně včetně zapravení	1	kpl.	1 500,00	1 500,00
	<i>Viz výkres 2</i>				
	<b>Stavební práce a dodávky zařízení - místnost 122</b>				
32	Vybourání zárubní (800/1970) vč. likvidace	2	kpl.	2 600,00	5 200,00
33	Vyzdění otvoru - Porobetonová tvárnice - tl. 10 cm desky P 2 - 500, 599 x 249 x 100 mm	1	kpl.	6 000,00	6 000,00
34	Omítka stěn vnitřní tenkovrstvá sádrová - štuk na pórobeton	2	m2	400,00	800,00
35	Montáž výt. sítě do stěrky- včetně výt. sítě a tmelu	2	m2	400,00	800,00
36	Malba disperzní inter. výška do 3,8 m 1barevná, 2x nátěr, 1 x penetrace	49	m2	250,00	12 250,00
37	Interiérové dveře CPL klasic 800/1970mm, DTD, bílá, výplň dřevotřísková deska	1	ks	3 300,00	3 300,00
38	Zámek zadlabací 72/55	1	ks	250,00	250,00
39	Ocelová zárubeň	1	ks	985,00	985,00
40	Bezpečnostní kování R1 (NBU typ 2)	1	ks	1 170,00	1 170,00
41	Zámková vložka (NBU typ 2)	2	ks	780,00	1 560,00
42	Demontáž stávajících silnp. rozvodů	10	hod.	350,00	3 500,00
	<i>Viz výkres 1, 2</i>				
	<b>Instalace antistatické podlahy - místnost 121</b>				
43	Odstranění stávajícího koberce vč. ekologické likvidace	1	kpl.	1 500,00	1 500,00
44	Samonivelační stěrka, pevnost v tlaku min. 20 MPa	12	m2	300,00	3 600,00
45	Vyrovnání podlahy	1	kpl.	3 000,00	3 000,00
46	Antistatická krytina, čtverec 610x610 mm	40	ks	240,00	9 600,00
47	Uzemňovací měděná páska 15 mm x 30 m	1	ks	1 000,00	1 000,00
48	Elektrický vodivé disperzní lepidlo	1	kpl.	1 000,00	1 000,00
49	Uzemnění antistatické podlahy	1	kpl.	500,00	500,00
	<i>Instalace antistatické podlahy - souhrn</i>				19 700,00
<b>Celkem</b>	<b>Stavební práce a dodávky zařízení</b>				<b>193 200,00</b>
<b>Dodávky systémů a zařízení – PZTS, EKV</b>					
	<b>Dodávky systémů a zařízení - dodávka NUKIB</b>				
43	Pracovní stůl *)	2	ks	X	X
44	Kancelářská židle *)	2	ks	X	X
45	Trezor *)	1	ks	X	X
46	Pracovní stanice PC - terminál *)	2	ks	X	X
47	Tiskárna *)	1	ks	X	X
48	Zařízení fyzického ničení informací nebo dat *)	1	ks	X	X
	<i>Viz výkres 2</i>				

<b>Dodávky systémů a zařízení - PZTS, EKV</b>						
49	JA-116H	Sběrníkový expandér – 16 (NBU typ 2)	2	ks	1 650,00	3 300,00
50	JA-114E	Sběrníkový přístupový modul s displejem (NBU typ 2)	1	ks	2 630,00	2 630,00
51	JA-192E	Ovládací segment přístupových	2	ks	120,00	240,00
52	KX15DTAM	Duální detektor digitální s držákem, vějíř 15m (NBU typ 2)	2	ks	1 080,00	2 160,00
53	AD800-AM	Akustický detektor třštění skla s AM, dosah (NBU typ 2)	2	ks	2 555,00	5 110,00
54	ISC-PB1-100	Tišňové tlačítko ND100-GLT s konvenční (NBU typ 2)	2	ks	390,00	780,00
55	3G-SM-60	Čtýř drátový plastový polarizovaný mag.kontakt (NBU typ 2)	6	ks	290,00	1 740,00
56	RKZ111	Plastová nízká propojovací krabice, 7+1 pájecích svorek	5	ks	350,00	1 750,00
57	75PS13V8 K40/5A	Spínaný zdroj v kovovém krytu 13,8 Vss / 5A s reléovými výstupy a odpojovačem.	1	ks	2 113,00	2 113,00
58	PS12380 VdS	AKU 12V/38Ah se šroubovými svorkami M6 a životností až 10 let, VdS	1	ks	2 965,00	2 965,00
59	JA-122E	Sběrníková venkovní čtečka (NBU typ 2)	2	ks	1 860,00	3 720,00
60	JA-110N-DIN	Sběrníkový silový modul výstupů	1	ks	860,00	860,00
61	JA-194PL	Víceúčelová montážní krabice - střední	1	ks	250,00	250,00
		Viz výkres 4, 5				
62	FTP 5e PVC	Kabel FTP cat.5e, drát, PVC	30	m	16,00	480,00
63	J-Y(ST)Y2x2x0.8	Kabel J-Y(ST)Y 2x2x0.8mm šedý	40	m	18,00	720,00
64	SYKFY 3x2x0.5	Kabel SYKFY 3x2x0.5mm	55	m	25,00	1 375,00
65	EIP17017	Lišta 17x17mm, bílá	25	m	30,00	750,00
66	EIP25020	Lišta 25x20mm, bílá	25	m	40,00	1 000,00
67	EIP40020	Lišta 40x20mm, bílá	15	m	50,00	750,00
68		Drobný instalační materiál	1	kpl.	1 000,00	1 000,00
		Viz výkres 4, 5				
<b>Celkem</b>		<b>Dodávky systémů a zařízení - PZTS, EKV</b>				<b>33 693,00</b>
<b>Dodávky systémů a zařízení – IS</b>						
<b>Technologie - dodávka NUKIB</b>						
69		FLATBOX 18U nástěnná skříň pro datové sítě, švh 700x892x700mm, RAL7035, prosklené dveře *)	1	ks		X
70		Přístrojová police, 2 U, pro pevnou montáž *)	1	ks		X
71		Šifrátor *)	1	ks		X
		Viz výkres 3, 5				
72	DK 7980.100	Rozšiřovací sada ventilátoru	2	ks	1 200,00	2 400,00
73		Přepěťová ochrana RACK-PROTECTOR-VF5-1U	1	ks	2 439,00	2 439,00
74	VO24SC1C	19", 1U, výsuvná vana pro 24 SC simplex, LC duplex, E2000, černá, výroba M	1	ks	1 380,00	1 380,00
75	KO24BLU	Velká optická kazeta pro 24 svarů, modrá, s držáky a víkem Speedway	2	ks	125,00	250,00
76	PIO5LC2OM3	Pigtail LC/UPC 50/125 2m, OM3	12	ks	120,00	1 440,00
77		Svařování vlákna FO	12	ks	340,00	4 080,00
78		Kabelová forma pro optický kabel, včetně zakončení optiky	12	ks	250,00	3 000,00
79		Měření metorou OTDR vč. Protokolu, 2 vl. Délky	6	ks	400,00	2 400,00
80	OCHR60	Ochrana svaru, předsmrštěná, 60mm, 2,5mm	12	ks	6,00	72,00
81	PO5DLC1C1OM3	Patch cord LC/UPC-LC/UPC Duplex 50/125 1m, OM3	2	ks	392,00	784,00
82	PO5DLC2C2OM3	Patch cord LC/UPC-LC/UPC Duplex 50/125 2m, OM3	2	ks	392,00	784,00
83	AOLCDMMOM3	Adaptér optický LC-LC, Duplex, UPC/PC Multimode, OM3	4	ks	650,00	2 600,00
84	ZOSCMAF	Záslepka do SC portu	16	ks	20,00	320,00
85	78618	Zásuvka optická, 2xLC duplex ( uchycení push-pull), 2M, bílá	2	ks	50,00	100,00
86	10954	montážní rámeček mosaic/DLP 4M 65mm 10954	1	ks	80,00	80,00
87	BOX2SCD	FTTH optický box, výklopný kazeta s držákem pro 4 sv., 2xSC, LC, SC duplex,	1	ks	120,00	120,00
88	AOLCDMMOM3	Adaptér optický LC-LC, Duplex, UPC/PC Multimode, OM3	2	ks	650,00	1 300,00
89	PIO5LC2OM3	Pigtail LC/UPC 50/125 2m, OM3	4	ks	120,00	480,00
90		Svařování vlákna FO	4	ks	350,00	1 400,00
91		Kabelová forma pro optický kabel, včetně zakončení optiky	4	ks	250,00	1 000,00
92		Měření metorou OTDR vč. Protokolu, 2 vl. Délky	2	ks	400,00	800,00
93	OCHR60	Ochrana svaru, předsmrštěná, 60mm, 2,5mm	4	ks	6,00	24,00
94	KO-04-5-AE02-OM3	Kabel optický J/A-DQ(BN)H WBF, 4vl., 50/125, OM3, LSOH, AE02, CLT, Eca,	40	m	15,00	600,00
95	PO5DLC1C1OM3	Patch cord LC/UPC-LC/UPC Duplex 50/125 1m, OM3	2	ks	392,00	784,00
96	PO5DLC2C2OM3	Patch cord LC/UPC-LC/UPC Duplex 50/125 2m, OM3	2	ks	392,00	784,00
97		Vodič H07V-U 6.0mm2 Zelenožlutý	2	ks	30,00	60,00
98		Patch kabel 50/125 MTRJ-LC MM 2m	4	ks	60,00	240,00
99		Polepky pro označení "RED" kabeláže	1	kpl.	20,00	20,00
100		Drobný instalační materiál	1	kpl.	2 500,00	2 500,00
		Viz výkres 3, 5				
<b>Celkem</b>		<b>Dodávky systémů a zařízení - IS</b>				<b>32 241,00</b>
<b>Dodávky systémů a zařízení – silnoproud</b>						
101		SKYFP16C-DMA-0-10-10 - Jednofázový odrušovací filr, jmenovitý proud 16A, přívodní stíněné kabely délky 10m (RED, BLACK)	1	ks	325,00	325,00
		Viz výkres 3, 5				
102	LTN-6B-1	Jistič 6A (10kA), char.B, 1P	1	ks	250,00	250,00
103	LTN-16B-1	Jistič 16A (10kA), char.B, 1P	2	ks	250,00	500,00
104	LFN-25-2-030AC	Proudový chránič, In=25A (10kA), 2P, 30mA, typ AC	1	ks	1 600,00	1 600,00
105	CYKY-J 3x2,5	Kabel CYKY-J 3x2,5mm2	30	m	21,00	630,00
106	H07V-U 6.0 ZL/Ž	Vodič H07V-U 6.0mm2 Zelenožlutý	30	m	12,00	360,00
107	10433	Parapetní žlab bez víka 10433 DLP 150x65 2m bílá	2	ks	250,00	500,00
108	10521	Kryt DLP 10521 ohebný 65mm 2m	4	ks	150,00	600,00
109	10583	DLP přepážka oddělovací --x65 10583	1	ks	20,00	20,00
110	10691	Spojka 10691 DLPlus	2	ks	60,00	120,00
111	10706	Kryt DLP 10706 koncový	1	ks	80,00	80,00
112	10954	montážní rámeček mosaic/DLP 4M 65mm 10954	1	ks	175,00	175,00
113	10958	montážní rámeček mosaic/DLP 8M 65mm 10958	2	ks	180,00	360,00
114	77322	Zásuvka 2X2P+T 4M	1	ks	250,00	250,00
115	77324	Zásuvka 4X2P+T 8M	2	ks	250,00	500,00
116	10423	Parapetní žlab bez víka DLP 65x105 2m bílá	4	ks	800,00	3 200,00
117	10522	Kryt DLP 10522 ohebný 85mm 2m	4	ks	600,00	2 400,00
118	10691	Spojka 10691 DLPlus	4	ks	60,00	240,00
119	10682	Spona DLP 10682 kabelová	4	ks	80,00	320,00
120	10602	Roh 10603 DLP vnitřní 65mm	1	ks	260,00	260,00

121	10785	Roh 10785 DLP plochý	1	ks	180,00	180,00
122	10738	T kus DLP 10738	1	ks	180,00	180,00
123	ARK-211130	Žlab 150/50-GZ, (1ks=2m)	12	m	250,00	3 000,00
124	ARK-213010	Spojka, SZM1-GZ	10	ks	50,00	500,00
125	ARK-213080	Spojovací sada přepážky, SPM1-GZ	20	ks	60,00	1 200,00
126	ARK-216015	Podpěra žlabu, PZM150-GZ	6	ks	60,00	360,00
127	ARK-219021	Závitová tyč M8/1m, GZ	12	ks	30,00	360,00
128	ARK-219065	Kovová hmoždinka M8x30, GZ	12	ks	15,00	180,00
129	ARK-219123	Šroub vratový M8/16 GZ (Bal=100ks)	1	ks	8,00	8,00
130	ARK-219420	Matice M8, GZ (Bal=100ks)	1	ks	4,00	4,00
131	ARK-222105	Přepážka, KPZM 50-SZ	10	m	60,00	600,00
132	DIM	Drobný instalační materiál	1	ks	1 500,00	1 500,00
		Viz výkres 3, 5				
<b>Celkem</b>		<b>Dodávky systémů a zařízení - silnoproud</b>				<b>20 762,00</b>
<b>Ostatní</b>						
134		Koordinace s jinými subjekty (integrace PZTS)	1	kpl.	5 000,00	5 000,00
135		Konfigurace systému na PCO Policie ČR	1	kpl.	5 000,00	5 000,00
136		Konfigurace / programování systémů, koordinační funkční zkoušky	1	kpl.	5 000,00	5 000,00
137		Revize, zprovoznění systému, zaškolení obsluhy, zkušební provoz dokumentace skutečného provedení	1	kpl.	6 000,00	6 000,00
138		Náklady na dopravu a přepravu materiálů	1	kpl.	16 000,00	16 000,00
139		Ostatní režijní náklady	1	kpl.	25 000,00	25 000,00
<b>Celkem</b>		<b>Ostatní</b>				<b>62 000,00</b>

Poznámka: \*) Nenaceňovat, tyto dodávky řeší zadavatel



**Generali Česká pojišťovna a.s.**, Spálená 75/16, Nové Město, 110 00 Praha 1, IČO: 45272956, DIČ: CZ699001273, je zapsaná v obchodním rejstříku u Městského soudu v Praze, spisová značka B 1464, a je členem skupiny Generali, zapsané v italském registru pojišťovacích skupin, vedeném IVASS ( dále jen „pojišťovna“ )

### Potvrzení o uzavření pojistné smlouvy číslo 7772651416

#### Pojistník

Jméno a příjmení  
Ulice, číslo popisné  
PSČ, obec  
Stát



#### Přehled pojištění

##### Pojištění odpovědnosti

Oprávněnou osobou z tohoto pojištění je pojistník.

##### Pojistná událost

Pojistnou událostí je škoda či újma na životě, zdraví, majetku nebo jiná okolnost dle pojistné smlouvy.

##### Pojistná nebezpečí

Pojistným nebezpečím jsou skutečnosti a události vymezené v pojistné smlouvě jako možná příčina vzniku pojistné události.

Podmínky a rozsah pojištění stanoví pojistná smlouva a Všeobecné pojistné podmínky pro pojištění odpovědnosti za škodu VPPOS 2005 a doplňkovými pojistnými podmínkami pro pojištění obecné odpovědnosti za škodu podnikatele a průmyslu DPPP 2005.

Pojištění v základním rozsahu se sjednává s limitem pojistného plnění

5 000 000 Kč

Pojištění v základním rozsahu se sjednává s územním rozsahem

Česká republika

Pojištění v základním rozsahu se sjednává se spoluúčastí

1 000 Kč

##### Pojistná doba

Pojištění se sjednává na pojistnou dobu od 1. 6. 2006 do 31. 5. 2007.

Pojištění se sjednává s automatickou prolongací.

Pojistitel potvrzuje, že údaje obsažené v tomto potvrzení jsou platné ke dni jejího vydání.

Platnost potvrzení od: 20. 7. 2020

Potvrzení vystavil

