

**Smlouva o poskytnutí návratné finanční výpomoci z rozpočtu Jihočeského kraje
na realizaci projektu „5.1a Snížení energetické náročnosti objektů SUPŠ Bechyně“
schváleného Ministerstvem životního prostředí pro financování
z Operačního programu Životní prostředí**

uzavřená ve smyslu § 159 a násl. zákona č. 500/2004 Sb., správní řád, ve znění pozdějších předpisů
(číslo smlouvy SFV/OEZI/1968/20)



KUJCP01JQSRL

I.

Obecná ustanovení

1. Zastupitelstvo Jihočeského kraje rozhodlo svým usnesením č. 342/2019/ZK-24 ze dne 31. 10. 2019 podle § 36 odst. 1 písm. c) zákona č. 129/2000 Sb., o krajích, ve znění pozdějších předpisů, v souladu se zákonem č. 250/2000 Sb., o rozpočtových pravidlech územních rozpočtů, ve znění pozdějších předpisů (dále jen „zákon o rozpočtových pravidlech územních rozpočtů“), a ve smyslu Zásad Jihočeského kraje pro poskytování veřejné finanční podpory SM/107/ZK o poskytnutí návratné finanční výpomoci (dále jen „výpomoc“) ve výši a za podmínek dále uvedených v této smlouvě.
2. Tato smlouva je uzavírána na podkladě projektu „5.1a Snížení energetické náročnosti objektů SUPŠ Bechyně“ schváleného Ministerstvem životního prostředí.

II.

Poskytovatel a příjemce výpomoci

1. Poskytovatelem výpomoci je:
Jihočeský kraj
U Zimního stadionu 1952/2, 370 76 České Budějovice
IČ: 70890650,
DIČ: CZ70890650
zastoupený Mgr. Bc. Antonínem Krákem, členem Rady Jihočeského kraje
(dále jen „poskytovatel“)
2. Příjemcem výpomoci je:
Střední uměleckoprůmyslová škola, Bechyně, Písecká 203
Písecká 203, 391 65 Bechyně
IČO: 60061880
Plátce DPH: ano ne
Možnost odpočtu DPH na vstupu v rámci projektu: ano ne
zastoupená Mgr. Otakarem Novákem, ředitelem
(dále jen „příjemce“)

III.

Předmět smlouvy

1. Předmětem této smlouvy je poskytnutí návratné finanční výpomoci za účelem předfinancování projektu „5.1a Snížení energetické náročnosti objektů SUPŠ Bechyně“ (dále jen „projekt“), který je schválen rozhodnutím řídicího orgánu Operačního programu Životní prostředí, Ministerstvem životního prostředí, identifikační číslo EIS CZ.05.5.18/0.0/0.0/17_070/0006725 ze dne 17. 4. 2018 k financování a realizaci. Registrace akce a Rozhodnutí o poskytnutí dotace č. 115D316011152 je přílohou této smlouvy.
2. Příjemce potvrzuje, že projekt uvedený v odst. 1 tohoto článku nezakládá nedovolenou veřejnou podporu.

3. Příjemce je povinen použít výpomoc jen k účelu stanovenému ve schváleném projektu a může být použita pouze za podmínek uvedených v Registraci akce a Rozhodnutí o poskytnutí dotace č. 115D316011152.
4. Z poskytnuté výpomoci lze hradit pouze způsobilé výdaje spojené s realizací projektu, které jsou specifikovány v Registraci akce a Rozhodnutí o poskytnutí dotace č. 115D316011152.
5. Prostředky z výpomoci nesmí příjemce poskytnout jiným právnickým nebo fyzickým osobám, pokud nejde o úhrady spojené s realizací projektu, na který byly poskytnuty.

IV.

Výše a čerpání výpomoci

1. Celkový příslib Jihočeského kraje na předfinancování způsobilých výdajů projektu „5.1a Snížení energetické náročnosti objektů SUPŠ Bechyně“ schválený usnesením č. 342/2019/ZK-24 činí **11 982 872,00 Kč¹**, přičemž výpomoc bude vyplacena najednou v jedné splátce z důvodu plánované fakturace.
2. Výpomoc ve výši **11 982 872,00 Kč**, bude vyplacena dle harmonogramu uvedeného v odst. 4 tohoto článku na základě žádosti o proplacení návratné finanční výpomoci Jihočeského kraje na předfinancování způsobilých výdajů projektu, a to bezhotovostním převodem z účtu poskytovatele č. 170320242/0300 na účet příjemce č. 9993150257/0100.
3. Součástí žádosti o proplacení dotace musí být předložený rozpočet projektu.
4. Harmonogram předkládání žádostí o proplacení výpomoci ve výši uvedené v odst. 1 tohoto článku bude následující:

Harmonogram předkládání žádostí o proplacení výpomoci v Kč			
Žádost	Termín předložení žádosti	Výše výpomoci	
		Investiční výdaje	Neinvestiční výdaje
1.	srpen 2020	11 982 872,00	0,00
Celkem		11 982 872,00	0,00

Harmonogram předkládání žádostí o proplacení výpomoci lze upravit pouze písemným dodatkem k této smlouvě.

5. O použití prostředků výpomoci vede příjemce oddělenou průkaznou účetní evidenci a zavazuje se uchovávat tuto účetní evidenci po dobu 10 (deseti) let po ukončení realizace projektu.
6. Stanovení závazných podílů na financování způsobilých výdajů projektu dle Registrace akce a Rozhodnutí o poskytnutí dotace č. 115D316011152 a Kumulativního rozpočtu projektu, které se tímto stávají přílohou a nedílnou součástí této smlouvy, je uvedeno v tabulce níže.

¹ Usnesením č. 342/2019/ZK-24 ze dne 31. 10. 2019 byl schválen Zastupitelstvem Jihočeského kraje pro projekt „Snížení energetické náročnosti objektů SUPŠ Bechyně“ příslib předfinancování ve výši 13 680 000,- Kč. Projekt byl následně rozdělen na dvě části 5.1a a 5.1b a v těchto dvou částech byl schválen v OP Životní prostředí. Částka předfinancování pro projekt 5.1a byla stanovena na základě Registrace akce a Rozhodnutí o poskytnutí dotace č. 115D316011152 ve výši 11 982 872,00 Kč a pro projekt 5.1b ve výši 5 709 203,50 Kč. Protože částka předfinancování dle Registrace akce a Rozhodnutí o poskytnutí dotace přesahuje v součtu za oba projekty částku předfinancování dle schváleného usnesení, dojde k vyplacení návratné finanční výpomoci u projektu 5.1a v celé výši, tj. 11 982 872,00 Kč, a u projektu 5.1b dojde ke snížení a vyplacení návratné finanční výpomoci ve výši 1 697 128,00 Kč.

Druh dotace	Výše v Kč dle rozpočtu projektu	Podíl na celkových způsobilých výdajích v (%)
Dotace z krajského rozpočtu na kofinancování projektu	17 974 308,00	60,00 %
Dotace EU	11 982 872,00	40,00 %
Dotace ze SR	0,00	0,00 %
Vlastní podíl příjemce	0,00	0,00 %
Celkové způsobilé výdaje	29 957 180,00	100,00 %

Celkové nezpůsobilé výdaje	2 776 969,00
----------------------------	--------------

Celkové výdaje projektu	32 734 149,00
-------------------------	---------------

7. Všechny výdaje musejí být pro účely této smlouvy vykazovány bez daně z přidané hodnoty v případě, kdy je příjemce jejím plátcem a má možnost zažádat příslušného správce daně o její zpětné proplacení.
8. Příjemce je povinen doložit poskytovateli kopie všech případných dodatků k Registraci akce a Rozhodnutí o poskytnutí dotace č. 115D316011152, a to neprodleně po jejich obdržení.

V.

Finanční vypořádání

1. Po ukončení realizace projektu předloží příjemce poskytovateli nejpozději do 2 měsíců krátkou věcnou zprávu a vyúčtování celkové realizace projektu spolu s doložením užití poslední části výpomoci.
2. **Příjemce je povinen** po ukončení realizace projektu (v případě etapizace projektu po ukončení každé etapy) v souladu s podmínkami Registrace akce a Rozhodnutím o poskytnutí dotace č. 115D316011152 sjednanými mezi Ministerstvem životního prostředí a Střední uměleckoprůmyslovou školou, Bechyně, Písecká 203 dle stanoveného časového harmonogramu žádat průběžně o proplacení způsobilých výdajů z Operačního programu Životní prostředí. Skutečné způsobilé výdaje projektu proplacené v rámci žádostí o platbu v období fyzické realizace projektu je příjemce oprávněn použít k průběžnému financování zbývajících způsobilých výdajů projektu. Vždy v den podání žádosti o proplacení způsobilých výdajů musí být avízo o předložení žádosti zasláno e-mailem poskytovateli, a to na adresu hajickovaj@kraj-jihocesky.cz. Dále je příjemce povinen předložit poskytovateli každou žádost o platbu, a to neprodleně po schválení kontrolním/řídícím orgánem, a výpis z účtu s obdrženou dotací. Po proplacení poslední žádosti o platbu a po obdržení příslušných prostředků na svůj účet je **příjemce povinen vrátit celou částku poskytnutou z rozpočtu Jihočeské kraje na předfinancování způsobilých výdajů projektu ve výši 11 982 872,00 Kč uvedenou v čl. IV. odst. 2 tak, aby do 15 pracovních dnů od obdržení poslední části dotace byly prostředky připsány na účet poskytovatele č. 170320242/0300, nejpozději však do 30. 6. 2021.**
3. Pokud by při závěrečném vyúčtování či kontrole projektu (v případě etapizace projektu po vyúčtování či kontrole etapy) došlo ke snížení výše způsobilých výdajů, které budou refundovány z Operačního programu Životní prostředí, je příjemce bez ohledu na tuto skutečnost povinen vrátit poskytovateli po ukončení projektu, resp. příslušné etapy projektu celou částku výpomoci uvedenou v čl. IV. odst. 1 této smlouvy, resp. celkovou částku poskytnutou na danou etapu.

VI.

Porušení rozpočtové kázně a výpověď smlouvy

1. Poruší-li příjemce povinnosti stanovené touto smlouvou, dojde k porušení rozpočtové kázně ve smyslu ust. § 22 zákona o rozpočtových pravidlech územních rozpočtů. Poskytovatel bude postupovat při ukládání odvodu a penále a jejich vymáhání podle příslušných ustanovení tohoto zákona.
2. Poskytovatel je oprávněn tuto smlouvu vypovědět z důvodů na straně příjemce, a to zejména v případě, že po uzavření této smlouvy nastane nebo vyjde najevo skutečnost, která poskytovatele opravňuje výpomoc nebo její část odejmout. Takovými skutečnostmi jsou například zjištění poskytovatele, že došlo k ukončení/odstoupení či nerealizaci smlouvy o poskytnutí dotace EU, popř. k nevyplacení dotace z příslušného dotačního titulu EU pro porušení podmínek daného dotačního titulu EU, dále že údaje, které mu příjemce sdělil a které měly vliv na rozhodnutí o poskytnutí výpomoci, jsou nepravdivé nebo využití výpomoci není v souladu s účelem uvedeným v čl. III. odst. 1 této smlouvy.
3. Výpovědní lhůta činí 10 dní a začíná běžet dnem doručení písemné výpovědi příjemci.
4. V písemné výpovědi poskytovatel uvede zjištěné skutečnosti, které jej prokazatelně vedly k výpovědi smlouvy, a vyzve příjemce k vrácení výpomoci nebo její části. Příjemce je povinen tyto prostředky vrátit do 15 dnů od ukončení smlouvy bezhotovostním převodem na účet poskytovatele uvedený ve výpovědi. Pokud výpomoc ještě nebyla převedena na účet příjemce, má poskytovatel právo výpomoc neposkytnout.
5. Poskytovatel je oprávněn požadovat úhradu penále za porušení rozpočtové kázně ve výši 1 promile denně z neoprávněně použitých nebo zadržovaných prostředků, nejvýše však do výše této částky.
6. Příjemce je oprávněn tuto smlouvu vypovědět ze závažných důvodů, které je povinen poskytovateli sdělit. Výpovědní lhůta činí 1 měsíc a začíná běžet ode dne doručení písemné výpovědi poskytovateli. V případě vypovězení smlouvy ze strany příjemce nemá příjemce nárok na poskytnutí výpomoci. Poskytnutá plnění ze strany poskytovatele je povinen příjemce vrátit poskytovateli v plné výši bezhotovostním převodem na účet poskytovatele 170320242/0300 do 15 dnů od doručení výpovědi poskytovateli.

VII.

Povinnosti příjemce při přeměně, insolvenční a likvidaci právnické osoby

1. V případě, že je příjemce právnickou osobou vyjma obce a má dojít k jeho přeměně podle příslušného zákona a příjemce má být zanikající právnickou osobou, má povinnost tuto skutečnost oznámit s dostatečným předstihem poskytovateli s žádostí o udělení souhlasu s přechodem práv a povinností z tohoto smluvního vztahu na právního nástupce. Přitom musí respektovat, že každá taková skutečnost musí být projednána v tom orgánu poskytovatele, který schválil poskytnutí výpomoci a smlouvu o jejím poskytnutí
2. K žádosti o udělení souhlasu podle odstavce 1 musí příjemce prokázat příslušnými dokumenty, že práva a povinnosti z tohoto smluvního vztahu, včetně případné udržitelnosti, přejdou na právního nástupce a právní nástupce se zavazuje tyto povinnosti plnit (např. projekt fúze). Poskytovatel je oprávněn si vyžádat dodatečné podklady, pokud z dodaných podkladů nebude tato skutečnost vyplývat.

3. V případě, že poskytovatel žádosti vyhoví, spraví o tom bez zbytečného odkladu příjemce po projednání v příslušném orgánu poskytovatele a uzavře dodatek ke smlouvě, který bude obsahovat popis a důvod jeho uzavření s ohledem na přeměnu příjemce.
4. V případě, že žádosti poskytovatel nevyhoví, bezodkladně o tom spraví příjemce po projednání v příslušném orgánu poskytovatele. Poskytovatel je oprávněn posoudit dosavadní naplnění účelu smlouvy a rozhodne o vrácení poskytnuté výpomoci nebo její části. V takovém případě má příjemce povinnost vrátit doposud vyplacenou výpomoc nebo její část způsobem a ve lhůtě, které stanoví ve výzvě poskytovatel.
5. V případě, že je příjemce příspěvkovou organizací jiného územního samosprávného celku, je povinen při sloučení, splynutí či rozdělení postupovat obdobně podle odstavce 1 (doložení např. formou usnesení zastupitelstva územně samosprávného celku). Poslední věta odstavce 2 platí obdobně.
6. V případě, že příslušný soud rozhodl o úpadku příjemce nebo má být příjemce zrušen s likvidací, je povinen tuto skutečnost neprodleně oznámit poskytovateli. Poskytovatel je oprávněn posoudit dosavadní naplnění účelu smlouvy a rozhodne o vrácení poskytnuté výpomoci nebo její části. V takovém případě má příjemce povinnost vrátit doposud vyplacenou výpomoc nebo její část způsobem a ve lhůtě, které stanoví ve výzvě poskytovatel. Zároveň je povinen bezodkladně oznámit insolvenčnímu správci či likvidátorovi příjemce, že tento přijal výpomoc z rozpočtu poskytovatele a váže ho povinnost vyplacenou výpomoc vrátit zpět do rozpočtu poskytovatele.

VIII.

Ostatní ujednání

1. Pokud dojde v průběhu platnosti této smlouvy na straně příjemce ke změně podmínek, za kterých byla výpomoc poskytnuta, je příjemce povinen oznámit toto písemně poskytovateli neprodleně po zjištění změny.
2. Příjemce souhlasí se zveřejněním této smlouvy. Příjemce prohlašuje, že tato smlouva neobsahuje údaje, které tvoří předmět jeho obchodního tajemství ve smyslu § 504 zákona č. 89/2012 Sb., občanský zákoník.
3. Poskytovatel výpomoci je oprávněn provádět u příjemce kontrolu realizace, výsledků a povinné udržitelnosti projektu a kontrolu účetnictví, příp. dalších skutečností, a to v rozsahu potřebném k posouzení, zda jsou podmínky projektu a ujednání této smlouvy dodržovány.
4. Příjemce se zavazuje umožnit poskytovateli nebo jím písemně pověřeným osobám provést kdykoli (i v průběhu realizace) komplexní kontrolu postupů a výsledků realizace projektu, včetně použití prostředků výpomoci, a zpřístupnit na požádání veškeré doklady související s realizací projektu a s plněním závazků podle této smlouvy. Tímto ujednáním nejsou dotčena ani omezena práva kontrolních a finančních orgánů státní správy České republiky.

IX.
Závěrečná ujednání

1. Smlouva je vyhotovena ve 4 stejnopisech majících povahu originálu, z nichž každá ze smluvních stran obdrží 2 výtisky.
2. Změny a doplňky této smlouvy lze provádět pouze formou písemných číslovaných dodatků, podepsaných oběma smluvními stranami.
3. Příjemce bere na vědomí, že v případě zjištění závažných nedostatků při realizaci projektu je poskytovatel oprávněn vyloučit v následujících 5 letech jeho žádosti o poskytnutí dotací, finančních darů a návratných finančních výpomocí z prostředků poskytovatele.
4. Tato smlouva nabývá platnosti dnem podpisu oprávněnými zástupci smluvních stran a účinnosti dnem zveřejnění v registru smluv.
5. Smluvní strany shodně prohlašují, že si tuto smlouvu před jejím podpisem řádně přečetly, že byla uzavřena po vzájemném projednání podle jejich pravé a svobodné vůle, určitě, vážně a srozumitelně. Smluvní strany potvrzují autentičnost této smlouvy svým podpisem.

V Českých Budějovicích 4.8.2020



.....
za poskytovatele
Mgr. Bc. Antonín Krák
člen Rady Jihočeského kraje

V Bechyni 3.8.2020

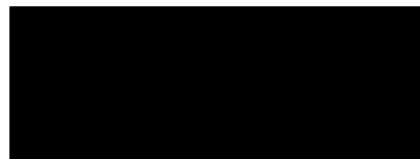

Mgr. Otakar Novák
ředitel

Střední uměleckoprůmyslová škola
Bechyně, Písecká 203 (5)
IČO: 60061880 PSČ 391 65
tel.: 381 213 121 fax: 381 213 079

Přílohou této smlouvy je:

- kopie Registrace akce a Rozhodnutí o poskytnutí dotace č. 115D316011152
- kopie Kumulativního rozpočtu projektu



REGISTRACE AKCE A ROZHODNUTÍ O POSKYTNUTÍ DOTACE

Identifikační údaje			
Poskytovatel	Ministerstvo životního prostředí	Identifikační číslo	115D316011152
Adresa	Vršovická 1442/65, 10010 Praha 10	Identifikační číslo EIS	CZ.05.5.18/0.0/0.0/17_070/0006725
		Typ financování	Ex post
Program	11531 - Operační program životní prostředí 2014-2020		
Název akce (projektu)	5.1a Snížení energetické náročnosti objektů SUPŠ Bechyně		
Účastník	Střední uměleckoprůmyslová škola, Bechyně, Písecká 203	IČ nebo RČ	60061880
Osoba oprávněná	Jiří Novotný	Ulice	Písecká 203
Telefon	723 165 306	Obec	Bechyně
E-mail	reditel@supsbechyne.cz	PSČ	391 65
		Místo realizace	Bechyně
		Alokace v území (LAU)	CZ0317 Tábor

Dotace	11 982 872,00Kč
---------------	------------------------

Souhrn financování			Údaje v Kč
Rok	Účast státního rozpočtu/dotace (max) ¹	Vlastní zdroje (min)	CELKEM
2018	11 982 872,00	17 974 308,00	29 957 180,00
Celkem	11 982 872,00	17 974 308,00	29 957 180,00

¹ Pokud poskytovatel nestanovil jinak v podmínkách tohoto řídicího dokumentu.

Kód	Termíny akce (projektu)	Ukončení	Závaznost
2018	Realizace akce (projektu) stanovená poskytovatelem	31.12.2019	max
2042	Předložení dokumentace k závěrečnému vyhodnocení akce (projektu)	31.03.2021	max

Cíl akce (projektu)
Předmětem podpory je realizace projektu, který povede k energetickým úsporám na objektu.

Kód	Indikátory akce (projektu)	Měrná jednotka	Výchozí hodnota	Cílová hodnota	Datum dosažení
1	Snížení konečné spotřeby energie ve veřejných budovách	GJ/rok	0,00	1 767,00	31.03.2021

Kód	Parametry akce (projektu)	Měrná jednotka	Hodnota	Závaznost	Minimální hodnota ²	Maximální hodnota ²
	Parametry nebyly stanoveny.					

² V případě závaznosti INT se vyplní minimální a maximální hodnota (v případě jiné závaznosti nelze pole vyplnit).

Financování akce (projektu) v letech											údaje v Kč	
Kód	Název řádku	Skutečnost před 2017	Skutečnost 2017	Uvolněno v roce 2018	Aktuální rok 2018	2019	2020	Od 1.1.2021	Celkem v letech ³	Závaz.	Min/Max hodnota ²	
6011	Náklady dokumentace projektu	0,00	0,00	889 350,00	889 350,00	0,00	0,00	0,00	889 350,00	MAX		
6012	Náklady řízení přípravy a realizace projektu	0,00	0,00	181 500,00	181 500,00	0,00	0,00	0,00	181 500,00	MAX		
6019	Jiné náklady přípravy a zabezpečení projektu	0,00	0,00	387 200,00	387 200,00	0,00	0,00	0,00	387 200,00	MAX		
601s	Náklady přípravy a zabezpečení projektu	0,00	0,00	1 458 050,00	1 458 050,00	0,00	0,00	0,00	1 458 050,00	MAX		
6091	Náklady obnovy stavebních objektů	0,00	0,00	25 765 014,00	25 765 014,00	0,00	0,00	0,00	25 765 014,00	MAX		
6099	Jiné náklady stavební a technologické části staveb	0,00	0,00	2 731 696,00	2 731 696,00	0,00	0,00	0,00	2 731 696,00	MAX		
609s	Náklady budov a staveb	0,00	0,00	28 496 710,00	28 496 710,00	0,00	0,00	0,00	28 496 710,00	MAX		
6279	Jiné investiční potřeby výše neuvedené	0,00	0,00	2 420,00	2 420,00	0,00	0,00	0,00	2 420,00	MAX		
627s	Ostatní finanční potřeby	0,00	0,00	2 420,00	2 420,00	0,00	0,00	0,00	2 420,00	MAX		
64ps	SOUHRN INVESTIČNÍCH POTŘEB PROJEKTU	0,00	0,00	29 957 180,00	29 957 180,00	0,00	0,00	0,00	29 957 180,00	MAX		
6660	Prostředky EU kryté alokací schválenou EK	0,00	0,00	11 982 872,00	11 982 872,00	0,00	0,00	0,00	11 982 872,00	MAX		
666s	Předpokládané zdroje financování	0,00	0,00	11 982 872,00	11 982 872,00	0,00	0,00	0,00	11 982 872,00	MAX		
6679	VZ - jiné vlastní zdroje účastníka programu	0,00	0,00	17 974 308,00	17 974 308,00	0,00	0,00	0,00	17 974 308,00	MAX		
667s	Vlastní zdroje účastníka programu (VZ)	0,00	0,00	17 974 308,00	17 974 308,00	0,00	0,00	0,00	17 974 308,00	MAX		
69zs	SOUHRN INVESTIČNÍCH ZDROJŮ PROJEKTU	0,00	0,00	29 957 180,00	29 957 180,00	0,00	0,00	0,00	29 957 180,00	MAX		
SOUHRN za SR INV		0,00	0,00	0,00	0,00	0,00	0,00	0,00	0,00	0,00		
SOUHRN za SR		0,00	0,00	0,00	0,00	0,00	0,00	0,00	0,00	0,00		
z toho prostředky EU		0,00	0,00	0,00	0,00	0,00	0,00	0,00	0,00	0,00		
z toho prostředky FM		0,00	0,00	0,00	0,00	0,00	0,00	0,00	0,00	0,00		
SOUHRN za SR a ALOKACE PROSTŘEDKŮ EU		0,00	0,00	11 982 872,00	11 982 872,00	0,00	0,00	0,00	11 982 872,00	MAX		
SOUHRN ZDROJŮ bez SR a ALOKACI PROSTŘEDKŮ EU		0,00	0,00	17 974 308,00	17 974 308,00	0,00	0,00	0,00	17 974 308,00	MAX		
SOUHRN ZDROJŮ CELKEM		0,00	0,00	29 957 180,00	29 957 180,00	0,00	0,00	0,00	29 957 180,00	MAX		

Přehled klasifikace SR v aktuálním roce							údaje v Kč				
Kód	Název řádku	PVS	Druhové třídění	Odvětvové třídění	IISSP Zdroj	IISSP Účel	Účelový znak	Typ SR	Uvolněno v roce 2018	Aktuální rok 2018	
SOUHRN ZA SR INV											
SOUHRN ZA SR											
	z toho prostředky EU									0,00	0,00
	z toho prostředky FM									0,00	0,00

² V případě závaznosti INT se vyplní minimální a maximální hodnota (v případě jiné závaznosti nelze vyplnit).

³ Pokud poskytovatel nestanovil jinak v podmínkách tohoto řídicího dokumentu, jsou závazné objemy sloupce celkem v letech.

Podmínky účasti státního rozpočtu

Nedílnou součástí tohoto dokumentu jsou dvě přílohy – č. 1 Podmínky poskytnutí dotace a č. 2 Stanovení sankcí a postihů

Schválení poskytovatelem			Razítko a podpis	
Poskytovatel	Ministerstvo životního prostředí			
Útvar	Odbor fondů EU			
Schválil	Ing. Jaroslav Michna,	Vypracoval	Ing. Michalková Marta	
Funkce	ředitel OFEU	Telefon	+420 267 994 435	
Č. j.	SFZP 034402/2018	E-mail	marta.michalkova@sfpz.cz	
		Datum		



Příloha č. 1 k Registraci akce a Rozhodnutí o poskytnutí dotace – Podmínky poskytnutí dotace

Evidenční číslo EDS/SMVS: 115D316011152

Registrační číslo MS2014+: CZ.05.5.18/0.0/0.0/17_070/0006725

Příjemce dotace: Střední uměleckoprůmyslová škola, Bechyně, Písecká 203

Část I.

Obecná ustanovení

1. Projekt

Dotace se poskytuje za účelem realizace projektu 5.1a Snížení energetické náročnosti objektů SUPŠ Bechyně, v rámci Operačního programu životní prostředí (dále jen „OPŽP“), prioritní osy 5 – Energetické úspory, specifického cíle 5.1 – „Snížit energetickou náročnost veřejných budov a zvýšit využití obnovitelných zdrojů energie“ (dále jen „Projekt“).

Účastník/příjemce dotace je povinen realizovat Projekt v souladu s textem výzvy, se žádostí o podporu a jejími přílohami a tímto Rozhodnutím tak, aby byl splněn účel uvedený v čl. 5 této přílohy, a to po dobu udržitelnosti Projektu uvedené v části II. čl. 1 této přílohy.

Příjemce dotace je povinen při nakládání s dotací poskytnutou podle tohoto Rozhodnutí dodržovat pravidla stanovená příslušnými dokumenty OPŽP 2014-2020, zejména Pravidly pro žadatele a příjemce podpory v Operačním programu Životní prostředí pro období 2014 – 2020, v aktuálním znění, (dále jen „PrŽaP“), přičemž ustanovení uvedená v části B PrŽaP jsou pro účely realizace a administrace Projektu účinná ve znění platném ke dni vyhlášení výzvy, do které je Projekt podán.

2. Specifikace příjemce dotace

Název subjektu: Střední uměleckoprůmyslová škola, Bechyně, Písecká 203

Adresa sídla: Písecká 203, 39165 Bechyně

IČ: 60061880

Statutární zástupce: Jiří Novotný

(dále jen „Příjemce dotace“)

3. Poskytovatel dotace/MŽP a zprostředkující subjekt/Fond

Státní fond životního prostředí České republiky je zprostředkujícím subjektem (dále jen „Fond“), který vykonává úkony, delegované Ministerstvem životního prostředí (dále jen „Poskytovatel dotace“) na základě *Dohody o delegování některých činností a pravomocí Ministerstva životního prostředí jako řídicího orgánu Operačního programu životní prostředí v programovém období 2014 – 2020 na Státní fond životního prostředí České republiky* ze dne 17.06.2015 a úkony stanovené tímto Rozhodnutím.



4. Výše dotace

4.1. Výše dotace

Dotace se poskytuje v celkové maximální výši 11 982 872,00 Kč.

4.2. Vlastní spolufinancování Příjemce dotace

Příjemce dotace je povinen pro financování Projektu zajistit vlastní finanční prostředky ve výši rozdílu mezi celkovými výdaji projektu a dotací poskytovanou v rámci OPŽP.

4.3. Skutečná výše dotace

Skutečná výše dotace, která bude Příjemci dotace poskytnuta, bude určena na základě skutečně vynaložených, odůvodněných a řádně prokázaných způsobilých výdajů Projektu. Stejným způsobem bude vypočten i podíl vlastního spolufinancování Příjemce dotace dle bodu 2 tohoto článku.

4.4. Příjemce dotace je povinen do 6 měsíců od vydání tohoto Rozhodnutí doložit kompletní podklady dle PrŽaP, Přílohy č. 2 - Podklady pro vydání RoPD.

4.5. Po dodání kompletních podkladů je Příjemce dotace v případě aktualizace údajů nezbytných pro další administraci Projektu povinen bezodkladně požádat Fond prostřednictvím samostatného formuláře v IS KP14+ o změnu tohoto Rozhodnutí. Požádá zejména o úpravu výše celkových výdajů Projektu a harmonogramu realizace Projektu, případně dalších skutečností nově vyplývajících z doložených podkladů.

První žádost o platbu lze podat až po aktualizaci údajů zohledňujících výsledky výběrového/zadávacího řízení včetně všech závazných termínů, tedy po vydání změny tohoto Rozhodnutí.

5. Účel dotace

Účelem dotace je úspěšná realizace Projektu, která povede k energetickým úsporám na objektu.

6. Povinnosti Příjemce dotace charakterizující daný Projekt

6.1. Projekt bude realizován v souladu s předloženou Projektovou dokumentací z listopadu 2016, zpracovanou Ing. Liborem Truhelkou, včetně odsouhlasených změn, a v souladu s předloženým Energetickým posudkem ze dne 3.11.2017, zpracovaným Ing. Janem Schwarzerem, Ph.D., včetně odsouhlasených změn.

6.2. Příjemce dotace je povinen v průběhu realizace Projektu zajistit řádný dozor v rámci výstavby.

6.3. V rámci předložení podkladů k závěrečnému vyhodnocení Projektu prokáže Příjemce dotace, relevantním způsobem (dle PrŽaP), plnění příslušného prováděcího nařízení komise ke směrnici Evropského parlamentu a Rady 2009/125/ES.

6.4. V rámci předložení podkladů k závěrečnému vyhodnocení Projektu prokáže Příjemce dotace zavedení energetického managementu v souladu s „Metodickým návodem pro splnění požadavku na zavedení energetického managementu“.



7. Lhůta, v níž má být dosaženo účelu dotace a časový harmonogram realizace Projektu

- 7.1. Účelu dotace musí být dosaženo nejpozději do: 31.03.2021
- 7.2. Harmonogram realizace Projektu
 - 7.2.1. Termín pro ukončení realizace Projektu akce se stanovuje na 31.12.2019. Za termín ukončení realizace Projektu se považuje datum vydání kolaudačního souhlasu, oznámení o užívání podle příslušných ustanovení zákona č. 183/2006 Sb., o územním plánování a stavebním řádu (stavební zákon), ve znění pozdějších předpisů (dále jen „stavební zákon“), nebo termín schválení protokolu o předání a převzetí díla, případně jiný termín dle charakteru Projektu (v případech, kde se na realizaci Projektu nevyžaduje stavební povolení). Bude-li vydán jak kolaudační souhlas, tak oznámení o užívání, považuje se za termín ukončení realizace Projektu datum dokumentu vydaného později.
 - 7.2.2. Podklady k závěrečnému vyhodnocení Projektu, tzv. ZVA (návrh dokumentace závěrečného vyhodnocení akce) v rozsahu podle příslušné přílohy aktuální PrŽaP, jiného právního předpisu nebo v rozsahu stanoveném Fondem budou Fondem předloženy do 31.03.2021.

8. Zákaz duplicitního financování Projektu

K zamezení dvojího financování smí Příjemce dotace čerpat na realizaci Projektu pouze prostředky v rámci OPŽP. Příjemce dotace není oprávněn na Projekt čerpat prostředky z jiných finančních nástrojů Evropských společenství či národních veřejných prostředků (s výjimkou použití národních veřejných prostředků na zajištění vlastních zdrojů Příjemce dotace).

Část II.

Další povinnosti Příjemce dotace

1. Udržitelnost Projektu

Příjemce dotace je povinen po věcné a finanční stránce zajistit, aby výsledky realizace Projektu, byly zachovány po dobu 5 let, a to ode dne schválení posledního vyúčtování, příp. závěrečné žádosti o platbu. Příjemce dotace je rovněž v této lhůtě povinen zajistit, že bude zachována trvalost Projektu definovaná v čl. 71 nařízení Evropského parlamentu a Rady (EU) č. 1303/2013, o společných ustanoveních o Evropském fondu pro regionální rozvoj, Evropském sociálním fondu, Fondu soudržnosti, Evropském zemědělském fondu pro rozvoj venkova a Evropském námořním a rybářském fondu a o obecných ustanoveních o Evropském fondu pro regionální rozvoj, Evropském sociálním fondu, Fondu soudržnosti a Evropském námořním a rybářském fondu (dále jen „Obecné nařízení“).

2. Plnění finančního rámce Projektu, časového harmonogramu

- 2.1. Příjemce dotace je povinen použít dotaci na způsobilé výdaje uvedené na záložce Přehled zdrojů financování v IS KP14+, přičemž je povinen dodržet maximální částky u jednotlivých rozpočtových položek kumulativního rozpočtu Projektu.



- 2.2. Příjemce dotace je povinen při realizaci Projektu a čerpání dotace dodržet časový harmonogram realizace projektu dle části I. čl. 7 této Přílohy.

3. Způsobilé výdaje

- 3.1. Dotace je určena pouze na úhradu způsobilých výdajů. Způsobilé výdaje jsou definovány v PrŽaP.
- 3.2. Příjemce dotace je oprávněn v žádosti o platbu požadovat uhrazení pouze příslušné výše způsobilých výdajů Projektu. Veškeré způsobilé výdaje musí být doloženy fakturami nebo účetními doklady stejné důkazní hodnoty. Postup pro předkládání žádostí o platbu je uveden v PrŽaP.
- 3.3. Pokud Fond zjistí, že předložená žádost o platbu je z hlediska způsobilých výdajů neúplná nebo obsahuje formální nedostatky, je Příjemce dotace povinen žádost doplnit nebo opravit ve lhůtě stanovené Fondem.
- 3.4. Příjemce dotace je povinen zajistit úhradu veškerých výdajů Projektu, které nejsou kryty výše uvedenou dotací (zejména nezpůsobilé výdaje a výdaje na zachování výstupů Projektu), aby byl dodržen účel poskytnutí dotace na daný Projekt a udržitelnost Projektu.
- 3.5. Příjemce dotace je povinen zajistit úhradu veškerých výdajů Projektu, které jsou pro účely pravidel veřejné podpory považovány za soukromé financování.
- 3.6. Příjemce dotace je povinen vrátit poskytnuté finanční prostředky, popřípadě jejich část, jestliže pomine jejich účel, na který je dotace poskytována, a to nejpozději do 30 dní ode dne, kdy se Příjemce dotace o této skutečnosti dozví. Stejně je povinen postupovat i v případě, že oprávněná potřeba použít poskytnuté prostředky pomine pouze na přechodnou dobu.
- 3.7. V případě vrácení nadměrného odpočtu DPH je Příjemce dotace povinen vrátit odpovídající část dotace do 30 dní ode dne uplatnění nároku na odpočet, tj. ode dne podání daňového přiznání, ve kterém je uplatněn nárok na odpočet DPH. V případě, že v uvedené lhůtě požádá Příjemce dotace Fond o vyčíslení částky k vrácení dotace, popř. její části, uvedená lhůta se ruší a Fond zašle Příjemci dotace odpovídající výzvu k vrácení s nově stanovenou 30 denní lhůtou.

4. Plnění indikátorů a monitorování Projektu

- 4.1. Příjemce dotace je povinen naplnit cílovou hodnotu indikátorů, které jsou uvedeny ve formuláři Rozhodnutí v oddílu indikátory a uchovat je po stanovenou dobu.
- 4.2. Příjemce dotace je povinen zajistit zpracování a předkládání zpráv o realizaci, resp. udržitelnosti Projektu Fondu v termínech, formě a způsobem popsáním v PrŽaP.
- 4.3. Příjemce dotace je povinen zpracovávat všechny zprávy o realizaci, resp. o udržitelnosti Projektu s využitím pravdivých a úplných informací o skutečnostech souvisejících s realizací Projektu.
- 4.4. Příjemce dotace je povinen vypracovat na výzvu Fondu mimořádnou zprávu o realizaci, resp. o udržitelnosti Projektu v rozsahu a termínu stanoveném Fondem.

5. Vedení účetnictví

- 5.1. Příjemce dotace je povinen řádně účtovat o veškerých příjmech a výdajích, resp. výnosech



- a nákladech Projektů. Příjemce dotace je povinen vést účetnictví v souladu s předpisy České republiky, zejména se zákonem č. 563/1991 Sb., o účetnictví, ve znění pozdějších předpisů (dále jen „zákon o účetnictví“).
- 5.2. Příjemce dotace je povinen zajistit, aby příslušné doklady vztahující se k Projektu splňovaly náležitosti účetního dokladu ve smyslu § 11 zákona o účetnictví (s výjimkou odst. 1., písm. f) zákona), a aby předmětné doklady byly správné, úplné, průkazné, srozumitelné, vedené v písemné formě chronologicky a způsobem zaručujícím jejich trvalost.
- 5.3. Příjemce dotace je povinen vést účetnictví způsobem, který zajistí jednoznačné přiřazení veškerých účetních operací (položek) souvisejících se skutečně vynaloženými náklady (výdaji) ke konkrétnímu Projektu, tj. i souvisejících výnosů (příjmů). Povinnost jednoznačného přiřazení skutečné výše realizovaných výnosů (příjmů) ke konkrétnímu Projektu generujícího příjmy není nutná při výpočtu podpory metodou paušální sazby (flat rate).
- 5.4. V případě, že Příjemce dotace není povinen vést účetnictví podle zákona o účetnictví, je povinen pro Projekt vést tzv. daňovou evidenci podle zákona č. 586/1992 Sb., o daních z příjmů, ve znění pozdějších předpisů, rozšířenou o následující požadavky:
- vedení oddělené evidence nebo odpovídající kód ke všem příjmům a výdajům, majetkům a dluhům s jednoznačnou vazbou k příslušnému projektu;
 - příslušný doklad musí splňovat předepsané náležitosti účetního dokladu ve smyslu § 11 zákona o účetnictví (s výjimkou odst. 1, písm. f) zákona) nebo předepsané náležitosti daňového dokladu ve smyslu § 29-30 zákona č. 235/2004 Sb., o dani z přidané hodnoty, ve znění pozdějších předpisů;
 - předmětné doklady musí být správné, úplné, průkazné, srozumitelné a průběžně chronologicky vedené způsobem zaručujícím jejich trvalost;
 - při kontrole Příjemce dotace poskytne na vyžádání kontrolnímu orgánu daňovou evidenci v plném rozsahu.
- V případě, že Příjemce dotace není povinen vést účetnictví ani daňovou evidenci vede operativní evidenci. Operativní evidenci jsou povinny vést fyzické osoby podnikající, které uplatňují výdaje procentem z příjmů podle zákona č. 586/1992 Sb., o daních z příjmů, v platném znění. Příjemce podpory je povinen evidovat veškeré příjmy a výdaje související s příslušným projektem v tabulkovém přehledu a archivovat v souladu s podmínkami poskytnutí dotace veškerou dokumentaci a veškeré doklady související s projektem v souvislé číselné řadě, včetně faktur a bankovních výpisů prokazujících příjem podpory, příp. příjem prostředků od spolufinancujících subjektů a úhrady dodavatelům.
- 5.5. Příjemce dotace je dále povinen průkazně všechny položky dokladovat při následných kontrolách a auditech kontrolních orgánů dle uvedeného v části II. čl. 7 této přílohy.
- 5.6. Příjemce dotace je dále povinen zavázat dodavatele, aby předkládal k proplacení pouze faktury, které obsahují název a číslo Projektu. V odůvodněných případech je Příjemci umožněno, aby doklady označil názvem a číslem Projektu sám před jejich uplatněním v žádosti o platbu.

6. Veřejné zakázky/zakázky

Příjemce dotace je povinen při realizaci Projektu postupovat v souladu se zákonem



č. 134/2016 Sb., o zadávání veřejných zakázek, ve znění účinném v době zahájení zadávacího řízení, resp. zákonem č. 137/2006 Sb., o veřejných zakázkách, ve znění účinném v době zahájení zadávacího řízení, a/nebo Pokyny pro zadávání veřejných zakázek v OPŽP 2014 – 2020, ve znění účinném v době zahájení výběrového/zadávacího řízení, resp. dokumentem Zadávání veřejných zakázek v OPŽP 2014 – 2020, ve znění účinném v době zahájení výběrového/ zadávacího řízení.

7. Kontrola/audit

- 7.1. Příjemce dotace je povinen za účelem ověření plnění povinností vyplývajících z tohoto Rozhodnutí vytvořit podmínky k provedení kontroly, resp. auditu, vztahujících se k realizaci Projektu, poskytnout veškeré doklady vážící se k realizaci Projektu, umožnit průběžné ověřování souladu údajů o realizaci Projektu uváděných ve zprávách o realizaci Projektu se skutečným stavem v místě jeho realizace a poskytnout součinnost všem orgánům oprávněným k provádění kontroly/auditů. Těmito kontrolními orgány jsou Poskytovatel dotace, Fond, Ministerstvo financí, orgány finanční správy, Nejvyšší kontrolní úřad, Evropská komise a Evropský účetní dvůr, případně další orgány oprávněné k výkonu kontroly.
- 7.2. Příjemce dotace je dále povinen realizovat opatření k odstranění nedostatků zjištěných při těchto kontrolách, která mu byla uložena orgány oprávněnými k provádění kontroly/auditů na základě provedených kontrol/auditů, a to v termínu, rozsahu a kvalitě podle požadavků stanovených příslušným orgánem. Informace o provedených kontrolách/auditech, jejich výsledku a stavu plnění kontrolami/audity navržených opatření je Příjemce dotace povinen zahrnovat do pravidelných zpráv o realizaci, resp. o udržitelnosti Projektu.
- 7.3. Příjemce dotace je povinen bezodkladně informovat Fond o všech provedených kontrolách ze strany jiných subjektů než Fondu, o všech navržených opatřeních k nápravě a o jejich splnění.
- 7.4. Příjemce dotace je povinen smluvně zajistit umožnění kontroly Projektu a činností s ní přímo souvisejících i u dodavatelů Projektu.

8. Publicita

Příjemce dotace je povinen provádět propagaci Projektu v souladu s přílohou XII. Obecného nařízení a Prováděcím nařízením Komise (EU) č. 821/2014, kterým se stanoví pravidla pro uplatňování Obecného nařízení, pokud jde o podrobná ujednání pro převod a správu příspěvků z programu, podávání zpráv o finančních nástrojích, technické vlastnosti informačních a komunikačních opatření k operacím a systém pro zaznamenávání a uchovávání údajů. Dále jsou povinnosti publicity podrobněji rozepsány v PrZaP a Grafickém manuálu publicity OPŽP 2014 - 2020.

9. Poskytování údajů o realizaci projektu

Příjemce dotace je povinen na žádost Poskytovatele dotace nebo Fondu poskytnout jakékoliv doplňující informace související s realizací Projektu, resp. s jeho udržitelností, a to ve Fondem či Poskytovatelem dotace požadované formě, rozsahu a termínu.



10. Oznamování změn

- 10.1. Příjemce dotace je povinen Fondu bezodkladně oznámit veškeré skutečnosti, které mohou mít vliv na povahu nebo podmínky provádění Projektů a na plnění povinností vyplývajících z tohoto Rozhodnutí, včetně rozdílů proti stanovenému harmonogramu a rozsahu prací (tzv. vícepráce). Informací (povinností informovat) se rozumí podání informace prostřednictvím IS MS2014+.
- 10.2. Příjemce dotace je povinen bezodkladně požádat Poskytovatele dotace prostřednictvím Fondu o změnu Rozhodnutí v případě takových změn skutečností či podmínek v něm předpokládaných, které by Příjemci dotace znemožnily splnit jeho povinnosti stanovené tímto Rozhodnutím (u povinností vázaných na konkrétní termín v přiměřené lhůtě před uplynutím příslušného termínu tak, aby bylo možno žádost řádně posoudit a vyřídit). Žádost o provedení takové změny Příjemce dotace podá prostřednictvím samostatného formuláře v IS KP14+. Podrobné pokyny pro oznamování a schvalování změn Projektů jsou uvedeny v PrŽaP.
- 10.3. Příjemce dotace, který není fyzickou osobou, je povinen bezodkladně informovat Poskytovatele dotace o změnách skutečného majitele nebo skutečných majitelů ve smyslu § 4 odst. 4 zákona č. 253/2008 Sb., o některých opatřeních proti legalizaci výnosů z trestné činnosti a financování terorismu (dále jen „AML zákon“), resp. o změnách fyzické osoby či fyzických osob, které v rámci něj vykonávají nejvyšší řídicí funkci.
- 10.4. Příjemce dotace je povinen kdykoli na vyzvání Fondu, Poskytovatele dotace, Platebního a certifikačního orgánu, auditního orgánu, Evropské komise nebo Evropského účetního dvora předložit průkazné dokumenty, které dokládají Příjemcem dotace předložené informace o jeho skutečném majiteli nebo skutečných majitelích ve smyslu § 4 odst. 4 AML zákona, resp. o fyzické osobě nebo fyzických osobách, které v rámci něj vykonávají nejvyšší řídicí funkci.
- 10.5. V případě, že se jedná o Projekt podléhající podpoře de minimis a že v období tří účetních let ode dne vydání tohoto Rozhodnutí dojde, za splnění podmínek daných zákonem č. 218/2000 Sb., o rozpočtových pravidlech, ve znění pozdějších předpisů (dále jen „zákon o rozpočtových pravidlech“), k rozdělení Příjemce dotace na dva samostatné subjekty (či více samostatných subjektů), respektive v případě sloučení Příjemce dotace s jiným subjektem či při převodu jmění na společníka, je Příjemce dotace povinen neprodleně informovat o této skutečnosti Poskytovatele dotace prostřednictvím Fondu a poskytnout informace nezbytné pro úpravu záznamu podpory de minimis v Centrálním registru podpor malého rozsahu.

11. Vypořádání Projektů

Příjemce dotace je povinen dotaci finančně vypořádat v souladu se zákonem o rozpočtových pravidlech a s vyhláškou č. 367/2015 Sb., o zásadách a lhůtách finančního vypořádání vztahů se státním rozpočtem, státními finančními aktivy a Národním fondem (vyhláška o finančním vypořádání). Povinné údaje dle vyhlášky č. 367/2015 Sb. je Příjemce dotace povinen Poskytovateli dotace předložit v souladu s lhůtami stanovenými vyhláškou.

12. Uchovávání dokumentů

- 12.1. Příjemce dotace je povinen uchovat veškeré dokumenty související s realizací Projektů včetně fotodokumentace v souladu s platnými právními předpisy EU a České republiky, zejména



v souladu s čl. 140 Obecného nařízení.

- 12.2. Příjemce dotace je povinen uchovávat doklady ve formě originálů, nebo ověřených kopií originálů, případně na běžných nosičích dat, včetně elektronické verze originálních dokladů, popř. v elektronické podobě, pokud se jedná o jedinou existující formu dokladu.

13. Příjmy Projektů

- 13.1. Odečtení čistých příjmů u projektů vytvářejících čisté příjmy dle čl. 61 a jiných peněžních příjmů probíhá v souladu čl. 65 odst. 8 Obecného nařízení.
- 13.2. V případě, že nebylo možné příjmy Projektů ve smyslu čl. 61 Obecného nařízení odhadnout při vydání Rozhodnutí a nebyla o ně tudíž ponížena dotace, je Příjemce dotace povinen vrátit částku těchto příjmů z Projektů odpovídající podílu prostředků z rozpočtu EU, které jsou vytvořeny v průběhu tří let po ukončení Projektů, na univerzální účet Platebního a certifikačního orgánu.
- 13.3. Příjemce dotace je dále povinen nejpozději v okamžiku podání poslední žádosti o platbu odečíst od celkových způsobilých výdajů čisté příjmy Projektů ve smyslu čl. 61 Obecného nařízení a jiné peněžní příjmy Projektů vytvořené v průběhu realizace Projektů, pokud tyto příjmy nebyly zohledněny již při vydání Rozhodnutí, nebo byly zohledněny na nižší částku. Jejich výši je Příjemce dotace povinen doložit.
- 13.4. Podrobný postup pro případné snížení dotace v souvislosti s vytvořenými příjmy je upraven v PrŽaP.



14. Péče o majetek

Příjemce dotace je povinen zacházet s majetkem spolufinancovaným z dotace s péčí řádného hospodáře.

Nejpozději měsíc po ukončení realizace akce (pokud Fond nepovolí jiný termín) se Jihočeský kraj stane (pokud jím již není) vlastníkem předmětu podpory a Příjemce dotace jej bude mít ve správě. Pro tento účel se předmětem podpory rozumí věci pořizované (či rekonstruované, upravené, nebo jinak výrazně zhodnocené) s dotací podle tohoto Rozhodnutí, jakož i budovy (stavby) a pozemky, ve kterých (na kterých) mají být umístěny. Příjemce dotace je povinen zabezpečit, že předmět podpory nebude převeden na jinou osobu nejméně po dobu udržitelnosti uvedené v části II. čl. 1 tohoto Rozhodnutí. Po tutéž dobu Příjemce dotace zabezpečí řádný provoz předmětu podpory.

Právní zatížení předmětu podpory po dobu udržitelnosti, zejména zastavení ve prospěch jiné osoby (vyjma takových věcných břemen, u kterých výkon práv z nich odvozený neohrozí realizaci akce ani plnění jejího účelu po stanovenou dobu) je možné pouze na základě souhlasu Poskytovatele dotace deklarováním vydáním změnového Rozhodnutí, kde bude právní zatížení předmětu podpory zohledněno, a to na základě písemné žádosti Příjemce dotace zaslané Fondu, který danou žádost posoudí. V případě, že k právnímu zatížení nebude ze strany Poskytovatele dotace vydán souhlas, platí, že právní zatížení předmětu podpory není možné.



Část III. Platební podmínky

1. **Financování Projektu Příjemcem dotace**

Ex post financování / Kombinované platby

Příjemce dotace je povinen zajistit financování a realizaci Projektu před podáním žádosti o platbu (ex post financování), a to ve stanovené struktuře a termínech podle rozpočtu a harmonogramu Projektu stanoveném v části I. čl. 7 tohoto Rozhodnutí.

Příjemce dotace může do žádosti o platbu předkládat i neuhrazené faktury (financování formou kombinovaných plateb). V tomto případě je Příjemce dotace povinen použít finanční prostředky k úhradě příslušných nákladů a kompletní úhradu faktur včetně podílu vlastních zdrojů provést do 10 pracovních dnů od data poskytnutí prostředků. Příjemce dotace je následně povinen provedení úhrady bezodkladně doložit bankovními výpisy.

2. **Žádost o platbu**

Příjemce dotace je povinen pro účely poskytnutí prostředků dotace předložit Fondu řádně vyplněnou žádost o platbu podloženou příslušnými účetními doklady a dalšími dokumenty vyžadovanými Fondem v souladu s příslušnými ustanoveními PrŽaP.

3. **Převod prostředků dotace**

Dotace bude Příjemci dotace poskytována bezhotovostním bankovním převodem na bankovní účet Příjemce dotace v souladu s příslušnými ustanoveními PrŽaP.

4. **Specifické podmínky financování**

Příjemce dotace je povinen doložit zajištění spolufinancování těch výdajů Projektu, na které nebude poskytnuta podpora, a to relevantními dokumenty, ze kterých bude zcela zřejmé, že Příjemce dotace má vyčleněny a/nebo od spolufinancujícího subjektu získá dostatečné finanční prostředky na spolufinancování vlastního podílu na Projektu (při respektování pravidla zamezení dvojího financování na stejné způsobilé výdaje), nejpozději před podáním první žádosti o platbu.



Část IV. Důsledky neplnění podmínek Rozhodnutí

1. Pozastavení proplácení dotace

Pokud Fond, Poskytovatel dotace nebo orgán oprávněný ke kontrole zjistí, že Příjemce dotace nesplnil nebo neplní některou z podmínek uvedených v Rozhodnutí, je Fond nebo Poskytovatel dotace oprávněn pozastavit proplácení prostředků dotace a zahájit potřebné kroky vedoucí ke zjištění, zda došlo k nesrovnalosti ve smyslu čl. 2 odst. 36 Obecného nařízení, popř. k podezření na porušení rozpočtové kázně ve smyslu § 44 zákona o rozpočtových pravidlech.

2. Diferenciace sankcí za porušení povinností

- 2.1. Není-li dále uvedeno jinak, představuje porušení povinností uvedených v tomto Rozhodnutí porušení rozpočtové kázně podle § 44 odst. 1 písm. b) a písm. j) zákona o rozpočtových pravidlech a povede k odvodu za porušení rozpočtové kázně ve výši, v jaké byla rozpočtová kázeň porušena.
- 2.2. V případě, že dojde k porušení povinností uvedených v části II. čl. 6, bude odvod za porušení rozpočtové kázně v souladu s § 44a odst. 4 písm. a) zákona o rozpočtových pravidlech stanoven procentním rozmezím podle přílohy č. 2 část A tohoto Rozhodnutí.
V případě, že dojde k porušení povinností uvedených v části I v čl. 6 bod 6.2., čl. 7. bod 7.2.1. a bod 7.2.2., v části II čl. 3. bod 3.3. (analogicky i v části III. čl. 2.), čl. 4, bod 4.1. – 4.4., čl. 5, bod 5.1. – 5.5., čl. 7 bod 7.1., 7.2. a 7.4., čl. 8., čl. 9., v čl. 10 bod 10.1. (postih v uvedené výši se netýká povinnosti informovat o vícepracích), čl. 11, čl. 12., bude odvod za porušení rozpočtové kázně v souladu s § 44a odst. 4 písm. a) zákona o rozpočtových pravidlech stanoven procentními sazbami uvedenými v Příloze č. 2, část B tohoto Rozhodnutí.
- 2.3. Porušení povinností stanovených v části I., čl. 7 bod 7.2.1 v případě nedodržení termínu realizace projektu do 30 kalendářních dnů, čl. 7 bod 7.2.2 v případě nedodržení termínu předání podkladů k závěrečnému vyhodnocení akce do 30 kalendářních dnů, v části II čl. 3 bod 3.3 v případě nedodržení lhůty k doplnění či opravě do 30 kalendářních dnů, v části II čl. 4 bod 4.1 v případě nesplnění cílové hodnoty indikátoru ve výši 20 % a méně, bod 4.2. – 4.4. v případě nedodržení termínu k předložení do 30 dnů, v části II. čl. 5 bod 5.6., v části II. čl. 7 bod 7.3., čl. 10. bod 10.2. a bod 10.5., nepředstavuje neoprávněné použití této dotace ve smyslu § 3 písm. a) zákona o rozpočtových pravidlech.



Příloha č. 2 k Registraci akce a Rozhodnutí o poskytnutí dotace

Evidenční číslo EDS/SMVS: 115D316011152

Registrační číslo MS2014+: CZ.05.5.18/0.0/0.0/17_070/0006725

Příjemce dotace: Střední uměleckoprůmyslová škola, Bechyně, Písecká 203

ČÁST A.

Stanovení finančních oprav, které se použijí pro výdaje spolufinancované z OPŽP v případě porušení povinností při zadávání zakázek/veřejných zakázek.

I. Obecná ustanovení

- I. Podle této přílohy se v souladu se zákonem č. 218/2000 Sb., o rozpočtových pravidel a o změně některých souvisejících zákonů, ve znění pozdějších předpisů, stanovuje výše finanční opravy za porušení rozpočtové kázně v případě pochybení, které spočívá v porušení povinností stanovených v části II. bod 6 Přílohy č. 1 k Rozhodnutí o poskytnutí dotace - Podmínky poskytnutí dotace, při zadávání zakázek/veřejných zakázek (dále souhrnně jen „veřejné zakázky“), zejména v nedodržení postupu podle zákona č. 134/2016 Sb., o zadávání veřejných zakázek, ve znění účinném v době zahájení zadávacího řízení, případně zákona č. 137/2006 Sb., o veřejných zakázkách, ve znění účinném v době zahájení zadávacího řízení (dále souhrnně jen „zákon“) a/nebo nedodržení postupu stanoveného v Pokynech pro zadávání veřejných zakázek v OPŽP 2014 – 2020, ve znění účinném v době zahájení výběrového/zadávacího řízení (dále jen „Pokyny OPŽP“), případně v dokumentu Zadávání veřejných zakázek v OPŽP 2014 – 2020, ve znění účinném v době zahájení výběrového/zadávacího řízení (dále jen „Zadávání VZ v OPŽP“).
- II. V případě, že identifikované porušení nemohlo mít ani potenciální finanční dopad, nestanoví se za něj žádná finanční oprava.
- III. Pokud je možné přesně vyčíslit finanční dopad identifikovaného porušení, bude finanční oprava stanovena ve výši vyčísleného finančního dopadu. V případě, že není možné přesně vyčíslit finanční dopad identifikovaného porušení, bude finanční oprava stanovena dle kapitoly II. – Typy porušení a sazby finančních oprav této části A.
- IV. Výše finanční opravy se vypočte z částky, která byla nebo má být z prostředků OPŽP poskytnuta v souvislosti s veřejnou zakázkou, u které se porušení vyskytlo.
- V. V případě, že u veřejné zakázky bude identifikováno více porušení, výše finančních oprav stanovených za jednotlivá porušení se nesčítají a výsledná finanční oprava je stanovena s ohledem na nejzávažnější porušení.
- VI. Závažnost porušení je posuzována zejména z hlediska jeho skutečného nebo možného vlivu na výsledek výběrového/zadávacího řízení, z hlediska míry porušení základních zásad zadávání veřejných zakázek a z hlediska míry porušení principů hospodárnosti, efektivity a účelnosti při vynakládání veřejných prostředků. Porušení je nutno považovat za závažné především v případech, kdy v jeho důsledku došlo k odrazení potenciálních dodavatelů od účasti ve výběrovém/zadávacím řízení nebo k zadání veřejné zakázky jinému dodavateli,



než kterému měla být zadána.

- VII. V případě, že bude identifikováno porušení, které nelze podřadit pod konkrétní typ porušení uvedený v kapitole II. – Typy porušení a sazby finančních oprav této části A, bude stanovena finanční oprava dle zásady přiměřenosti.

II. TYPY PORUŠENÍ A SAZBY FINANČNÍCH OPRAV

Č.	Typ porušení	Popis porušení	Sazba finanční opravy
1	Nedodržení požadovaného způsobu zahájení řízení	Zadavatel zadal veřejnou zakázku, aniž by zahájil zadávací řízení v souladu se zákonem nebo výběrové řízení v souladu s Pokyny OPŽP, příp. s dokumentem Zadávání VZ v OPŽP.	100 %
			25 %, pokud byla dodržena určitá míra uveřejnění, která umožnila potenciálním dodavatelům přístup k zadávané veřejné zakázce
2	Neoprávněné rozdělení předmětu veřejné zakázky	Zadavatel rozdělil předmět veřejné zakázky tak, že tím došlo ke snížení předpokládané hodnoty pod finanční limity stanovené v zákoně nebo v Pokynech OPŽP, příp. v dokumentu Zadávání VZ v OPŽP.	100 %
			25 %, pokud byla dodržena určitá míra uveřejnění, která umožnila potenciálním dodavatelům přístup k zadávané veřejné zakázce
3	Nedodržení minimální délky lhůty pro podání nabídek, předběžných nabídek nebo žádostí o účast	Zadavatel stanovil lhůtu pro podání nabídek, předběžných nabídek nebo žádostí o účast tak, že jejich délka nedosahovala minimálních lhůt stanovených v zákoně nebo v Pokynech OPŽP, příp. v dokumentu Zadávání VZ v OPŽP.	25 %, pokud je zkrácení vyšší nebo rovno 50 % délky minimální lhůty
			10 %, pokud je zkrácení vyšší nebo rovno 30 % délky minimální lhůty
			2 % až 5 % dle závažnosti porušení v případě jiného zkrácení
4	Nedostatečná doba pro opatření zadávací dokumentace	Jestliže zadávací dokumentace není volně, přímo a úplně dostupná, přičemž doba, ve které si ji mohou potenciální dodavatelé opatřit, je příliš krátká a vytváří	25 %, pokud po zkrácení činí délka lhůty pro doručení nabídek alespoň 50 % stanovené lhůty pro doručení nabídek
			10 %, pokud po zkrácení činí



		neodůvodněnou překážku pro řádnou hospodářskou soutěž.	nabídek alespoň 60 % stanovené lhůty pro doručení nabídek
			5 %, pokud po zkrácení činí délka lhůty pro doručení nabídek alespoň 80 % stanovené lhůty pro doručení nabídek
5	Neuveřejnění prodloužení lhůty pro podání nabídek, předběžných nabídek nebo žádostí o účast	Zadavatel v průběhu výběrového/zadávacího řízení prodloužil lhůtu pro podání nabídek, předběžných nabídek nebo žádostí o účast, aniž by tuto skutečnost uveřejnil způsobem stanoveným v zákoně nebo v Pokynech OPŽP, příp. v dokumentu Zadávání VZ v OPŽP, resp. způsobem, jakým bylo zahájeno výběrové/zadávací řízení.	10 %
			5 % v případě menší závažnosti porušení
6	Použití jednacího řízení s uveřejněním v rozporu se zákonem	Zadavatel zadal veřejnou zakázku v jednacím řízení s uveřejněním, aniž by byly splněny zákonné podmínky pro takový postup, nebo v průběhu jednacího řízení s uveřejněním podstatně změnil zadávací podmínky.	25 %
			5 % nebo 10 % dle závažnosti porušení
7	Neuvedení nebo nedostatečné vymezení požadavků na kvalifikaci	Zadavatel neuvedl v oznámení o zahájení výběrového/zadávacího řízení požadavky na kvalifikaci, případně tyto požadavky nevymezil dostatečně určitě.	25 %
			5 % nebo 10 % dle závažnosti porušení a v případě, že požadavky na kvalifikaci sice byly uvedené, avšak nedostatečně určitě
8	Neuvedení nebo nedostatečné vymezení pravidel pro hodnocení nabídek	Zadavatel neuvedl v oznámení o zahájení výběrového/zadávacího řízení nebo v zadávací dokumentaci pravidla pro hodnocení	25 %
			5 % nebo 10 % dle závažnosti porušení a v případě, že pravidla pro hodnocení sice



		nabídek, případně pravidla pro hodnocení nabídek nevymezil dostatečně určitě.	byly uvedené, avšak nedostatečně určitě
9	Stanovení požadavků na kvalifikaci v rozporu se zákonem nebo s Pokyny OPŽP, příp. s dokumentem Zadávání VZ v OPŽP	Zadavatel stanovil diskriminační nebo jiné protiprávní požadavky na kvalifikaci, včetně případů, kdy tyto požadavky bezprostředně nesouvisely s předmětem veřejné zakázky.	25 %
			5 % nebo 10 % dle závažnosti porušení
10	Stanovení pravidel pro hodnocení nabídek v rozporu se zákonem nebo s Pokyny OPŽP, příp. s dokumentem Zadávání VZ v OPŽP	Zadavatel stanovil diskriminační nebo jiná protiprávní pravidla pro hodnocení nabídek, včetně případů, kdy hodnotící kritéria nevyjadřují vztah užitné hodnoty a ceny, resp. kvalitativní, environmentální nebo sociální hlediska spojená s předmětem veřejné zakázky.	25 %
			5 % nebo 10 % dle závažnosti porušení
11	Stanovení technických podmínek nebo jiných podmínek účasti v řízení v rozporu se zákonem nebo s Pokyny OPŽP, příp. s dokumentem Zadávání VZ v OPŽP	Zadavatel stanovil podmínky účasti, zejména technické podmínky, obchodní podmínky nebo jiné výše neuvedené podmínky účasti ve výběrovém/zadávacím řízení diskriminačním způsobem nebo jiným způsobem v rozporu se zákonem nebo s Pokyny OPŽP, příp. s dokumentem Zadávání VZ v OPŽP.	25 %
			5 % nebo 10 % dle závažnosti porušení
12	Nedostatečné vymezení předmětu veřejné zakázky	Zadavatel nevymezil předmět veřejné zakázky v podrobnostech nezbytných pro zpracování nabídky.	10 %
			5 % dle závažnosti porušení
13	Nedodržení zadávacích	Zadavatel při zadávání	25 %



	podmínek při zadávání veřejné zakázky	veřejné zakázky nedodržel stanovené zadávací podmínky, zejména technické podmínky, požadavky na kvalifikaci, pravidla pro hodnocení, obchodní podmínky nebo jiné podmínky účasti ve výběrovém/zadávacím řízení nebo podmínky průběhu výběrového/zadávacího řízení.	5 % nebo 10 % dle závažnosti porušení
14	Nedodržení základních zásad zadávání veřejných zakázek při posouzení nebo hodnocení nabídek	Zadavatel porušil základní zásady zadávání veřejných zakázek při posouzení nebo hodnocení nabídek, včetně případů, kdy v rozporu se zákonem či s Pokyny OPŽP, příp. s dokumentem Zadávání VZ v OPŽP, jednal o nabídce, umožnil dodatečné změny nabídky nebo nezajistil nezbytnou auditní stopu posouzení nebo hodnocení nabídek.	25 %
			5 % nebo 10 % dle závažnosti porušení
15	Neoprávněné vyřazení nabídky z důvodu mimořádně nízké nabídkové ceny	Zadavatel vyřadil nabídku z důvodu mimořádně nízké nabídkové ceny, aniž by požádal účastníka výběrového/zadávacího řízení o odpovídající zdůvodnění.	25 %
16	Zvýhodnění určitého dodavatele	Zadavatel v průběhu lhůty pro podání nabídek nebo žádosti pro účast nebo při jednání s dodavateli poskytl některému dodavateli nebo některým dodavatelům informace, které neposkytl ostatním dodavatelům, nebo zvýhodnil některého dodavatele nebo některé dodavatele jiným než výše uvedeným způsobem,	25 %
			5 % nebo 10 % dle závažnosti porušení

Příloha č. 2 k Registraci akce a Rozhodnutí o poskytnutí dotace

Ministerstvo životního prostředí, Vršovická 1442/65, 100 10 Praha 10, T: +420 267 121 111; IČ: 0016480

www.opzp.cz, www.mzp.cz, Zelená linka pro žadatele o dotace: 800 260 500, e-mail: dotazy@sfzp.cz



		příčemž tento postup měl nebo mohl mít vliv na výběr dodavatele.	
17	Střet zájmů	Příslušný soud nebo jiný kompetentní orgán pravomocně rozhodl, že při zadávání veřejné zakázky došlo ke střetu zájmů, včetně případů, kdy příslušný soud pravomocně rozhodl, že byl při zadávání veřejné zakázky spáchán trestný čin.	100 %
18	Podstatná změna smlouvy	Zadavatel umožnil podstatnou změnu závazku ze smlouvy na veřejnou zakázku nebo práv a povinností vyplývajících ze smlouvy na veřejnou zakázku v rozporu se zákonem nebo s Pokyny OPŽP, příp. s dokumentem Zadávání VZ v OPŽP.	25 % z ceny původní veřejné zakázky a dále 100 % částky, o kterou byla případně zvýšena cena veřejné zakázky
19	Podstatného zúžení rozsahu plnění veřejné zakázky	Zadavatel umožnil podstatné zúžení rozsahu plnění veřejné zakázky v rozporu se zákonem nebo s Pokyny OPŽP, příp. s dokumentem Zadávání VZ v OPŽP, přičemž toto zúžení mohlo ovlivnit výběr dodavatele.	25 % z ceny veřejné zakázky po zúžení rozsahu plnění a dále 100 % částky, o kterou byla snížena cena veřejné zakázky
20	Neoprávněné zadání dodatečných stavebních prací, dodávek nebo služeb	Zadavatel zadal veřejnou zakázku, jejímž předmětem byly dodatečné stavební práce, služby nebo dodávky, nebo umožnil podstatnou změnu závazku ze smlouvy na veřejnou zakázku vedoucí k provedení dodatečných stavebních prací, služeb nebo dodávek, aniž by pro to byly splněny podmínky dle zákona nebo Pokynů OPŽP, příp.	100 % hodnoty dodatečných stavebních prací, dodávek nebo služeb 25 % hodnoty dodatečných stavebních prací, dodávek nebo služeb, pokud jejich celková hodnota nepřesahuje 50 % hodnoty původní veřejné zakázky a zároveň nedosahuje finančních limitů pro nadlimitní veřejné



		dokumentu Zadávání VZ v OPŽP.	zakázky
21	Jiné porušení	Zadavatel se dopustil jiného porušení, které mělo nebo mohlo mít vliv na výběr dodavatele, nebo které znemožnilo ověření souladu jeho postupu s částí II. bod 6 Přílohy č. 1 k Rozhodnutí o poskytnutí dotace – Podmínky poskytnutí dotace, včetně neuchování dokumentace o veřejné zakázce nebo nezajištění nezbytné auditní stopy.	25 % 2 % nebo 5 % nebo 10 % dle závažnosti porušení



ČÁST B.

Tabulka finančních oprav za porušení povinností stanovených v Příloze č. 1, části IV. čl. 2. bodu 2.2. Rozhodnutí o poskytnutí dotace (dále jen „Rozhodnutí“) sankcionované nižším odvodem než činí výše porušení rozpočtové kázně

Č.	Podmínka Rozhodnutí	Popis porušení	Sazba finanční opravy
1	Část I. čl. 6. bod 6.2.	Nezajištění řádného dozoru	Finanční oprava 5 % z celkové částky dotace
2	Část I. čl. 7. bod 7.2.1.	Nedodržení termínu ukončení realizace Projektu	Prodlení do 30 kalendářních dnů bez finanční opravy; prodlení 31-90 kalendářních dnů finanční oprava 1 % z celkové částky dotace; prodlení 91-180 kalendářních dnů finanční oprava 3 % z celkové částky dotace; prodlení delší než 180 kalendářních dnů finanční oprava 5 % z celkové částky dotace
3	Část I. čl. 7. bod 7.2.2., a část II. čl. 3. bod 3.3.	a) Nedodržení termínu předání podkladů k závěrečnému vyhodnocení akce. b) Nedodržení lhůty k doplnění či opravě žádosti o platbu.	a) Prodlení do 30 kalendářních dnů bez finanční opravy; prodlení 31-90 kalendářních dnů finanční oprava 1 % z celkové částky dotace; prodlení 91-180 kalendářních dnů finanční oprava 3 % z celkové částky dotace; prodlení delší než 180 kalendářních dnů finanční oprava 5 % z celkové částky dotace; b) lhůta k nápravě 30 dnů od vrácení žádosti k doplnění/opravě, tj. bez finanční opravy; poté finanční oprava ve výši 0,25 % z celkové částky dotace za každých započatých 30 kalendářních dnů
4	Část II. čl. 4 bod 4.1.	Nesplnění cílové hodnoty indikátoru: Snížení konečné spotřeby energie ve veřejných budovách	Splnění 80 % a více bez finanční opravy; splnění 50-79,99 % finanční oprava z celkové částky dotace ve výši odpovídající poměru nedosažení indikátoru
5	Část II. čl. 4 bod 4.2.-4.4.	Nesplnění povinnosti předkládat Fondu zprávy o realizaci, resp. udržitelnosti Projektu	Do 30 kalendářních dnů bez finanční opravy, dále finanční oprava 0,1 % z celkové částky dotace za každou zprávu nedodanou ve stanoveném termínu
6	Část II. čl. 5. body 5.1.-5.5.	Nevedení účetnictví v souladu s Přílohou č. 1 Rozhodnutí	Finanční oprava 0,1-25 % z celkové částky dotace
7	Část II. čl. 7. bod 7.1., 7.2. a 7.4.	Nesplnění povinností spojených s kontrolou/auditem	7.1 finanční oprava ve výši 1 % z celkové částky dotace 7.2 finanční oprava ve výši 1 % z celkové částky dotace 7.4 finanční oprava ve výši 0,1-1 % z celkové

Příloha č. 2 k Registraci akce a Rozhodnutí o poskytnutí dotace

Ministerstvo životního prostředí, Vršovická 1442/65, 100 10 Praha 10, T: +420 267 121 111; IČ: 0016480
www.opzp.cz, www.mzp.cz, Zelená linka pro žadatele o dotace: 800 260 500, e-mail: dotazy@sfzp.cz



			částky dotace
8	Část II. čl. 8.	Nesplnění některé z povinností souvisejících s publicitou Projektu předepsaných PrŽaP (Grafickým manuálem povinné publicity OPŽP 2014 – 2020)	Finanční oprava 0,1-1,2 % z celkové částky dotace ke dni udělení sankce dle Metodického pokynu pro publicitu a komunikaci Evropských strukturálních a investičních fondů v programovém období 2014 – 2020
9	Část II. čl. 9.	Neposkytnutí požadované doplňující informace v požadované formě, rozsahu a termínu na základě výzvy obsahující informaci o následcích nevyhovění této výzvě	Finanční oprava 0,1-25 % z celkové částky dotace dle závažnosti dopadu na administraci Projektu a splnění účelu akce
10	Část II. čl. 10. bod 10.1.	Nesplnění povinnosti informovat Fond o všech okolnostech, které mají nebo by mohly mít vliv na plnění povinností příjemce	Finanční oprava 0,1-25 % z celkové částky dotace s výjimkou informace o rozsahu prací (vícepráce), které bude postiženo v souladu částí IV. bodu 2.1 přílohy č. 1 Rozhodnutí
11	Část II. čl. 11.	Nesplnění povinnosti finančně vypořádat dotaci v souladu s vyhláškou č. 367/2015 Sb.	Finanční oprava 0,1 % z celkové částky dotace poskytnuté ke dni porušení podmínky
12	Část II. čl. 12.	Nesplnění některé z povinností spojených s uchováváním dokumentů	Finanční oprava 0,1-25 % z celkové částky dotace

Metadata konvertovaného dokumentu v systému MS2014+

Identifikátor : 6551290
Alternativní identifikátor : NYC72EG4PEO3WN86XNHP6Q
Revize : 1
Jméno souboru :
RDRRegistrace_akce_a_Rozhodnutí_o_poskytnutí_dotace_SFZP_0344022018_115D316011152.pdf
Typ souboru : application/pdf
Velikost : 1048576
Otisk : jCOwkl8pQLMjkX5pp0QqGc6dH/yfkq/PWIKV2utGgLP8mFRjIKU4XuvEQ27B3jaNnXA3N80tTnMDOOX/HGlxbg==

Dokument je opatřen následujícími podpisy :

Datum podpisu : 17. 4. 2018 15:51:08
Použitý certifikát
Vystavitel : SERIALNUMBER=NTRCZ-26439395, O="První certifikační autorita, a.s.", CN=I.CA Qualified 2
CA/RSA 02/2016, C=CZ
Subjekt : SERIALNUMBER=ICA - 10311442, SN=Michna, G=Jaroslav, T=ředitel odboru, OU=odbor
fondů EU, O=Ministerstvo životního prostředí, L="Třebětice, Třebětice 63, 38001", CN=Ing. Jaroslav Michna, C=CZ
Platnost od : 26. 2. 2018 9:09:16
Platnost do : 26. 2. 2019 9:09:16
Sériové č. : 00AD6310
Krypt. otisk : 3512304CACF9C75F46073F4CAAB4FBA7E6BD719A

Všechny uvedené podpisy jsou v okamžiku konverze k datu 30. 7. 2018 14:12:47 platné.

KUMULATIVNÍ ROZPOČET PROJEKTU - 70. VÝZVA

Název žadatele: Střední uměleckopřírodovědná škola, Bechyně, Písecká 203
 Název projektu: 5.1a-Snížení energetické náročnosti objektů SUPS Bechyně

Instrukce: Tabulka je optimalizovaná pro MS Excel 2010 a vyšší, použití starší verze může způsobit problémy. Edujte pouze zelené pole, vyběraje hodnoty z rozsvícených seznamů a měřte hodnoty zobrazených polí. Řiďte se informacemi omezenými červenými trojúhelníky v prvním horním rohu buněk. V případě existence veřejné podpory u posuzovaného projektu se způsobilost výdajů na projektovou přípravu řídí kapitolou B.2.8 Pravidel pro žadatele a příjemce.

- Přirodní osa**
Specifický cíl
 Vyberte prováděná opatření (aktivitu):
- Zateplení
 - Výměna zdrojů
 - Instalace solární termické soustavy
 - Realizace systému nuceného větrání s rekuperací odpadního tepla
 - Instalace jermolky pro kombinovanou výrobu elektřiny a tepla
 - Další opatření s vlivem na m. nář. budovy nebo zlepšení kvality v. p.
 - Instalace fotovoltaického systému

Stanovení maximálních způsobilých výdajů	rozsah opatření	maximální způsobilé výdaje na opatření (bez DPH)
instalační tepelný výkon zdrojů (dle projektu)	konvenční kotel na zemní plyn	2 257 600 Kč
výměra zateplovacích obvodových stěn	Konstrukce bez požadavků ohledu parotěsné páře	9 364 680 Kč
výměra zateplovacích plochých a šikmých střešních konstrukcí	Konstrukce bez požadavků ohledu parotěsné páře	4 101 020 Kč
výměra zateplovacích konstrukcí k nevytápěným prostorům	Konstrukce bez požadavků ohledu parotěsné páře	1 065 700 Kč
výměra zateplovacích podlah na zemi	Konstrukce bez požadavků ohledu parotěsné páře	0 Kč
výměra vyměňovacích výpňů otvorů	Konstrukce bez požadavků ohledu parotěsné páře	6 762 000 Kč
	Průchý kolektor	
Celkem		23 551 000 Kč

* v případě SC 5.1a je nutno zahrnout opatření Zateplení, jinek se neprospívá způsobilé výdaje. Výjimkou je kombinace instalace fotovoltaického systému a výměny zdrojů, tam není třeba Zateplení

Souhrnný rozpočet DPH v rámci projektu není způsobilé (žadatel je pláze a na celý výdaje uplatní odpočet)

Procentní výše způsob. výdajů na projektovou přípravu, autorský a technický dozor: 6

Realizace	Cena bez DPH	procento DPH (%)	Cena včetně DPH	Nezpůsobilá část celkových výdajů stanovená žadatelem (bez DPH)	Způsobilé výdaje po zohlednění limitů způsobilých výdajů a způsobilost DPH (bez bonifikace)
Výdaje na zateplení	23 568 528 Kč	21	28 517 919 Kč	0 Kč	25 765 014 Kč
Výdaje na výměnu zdrojů (včetně kotelny)	2 277 488 Kč	21	2 755 760 Kč	0 Kč	2 731 696 Kč
Celkem (přímé realizaci výdaje)	25 846 016 Kč	21	31 273 679 Kč	0 Kč	28 496 710 Kč
Rezerva	0 Kč				0 Kč
Propagace	2 000 Kč	21	2 420 Kč	0 Kč	2 420 Kč
Celkem (přímé realizaci výdaje)	27 846 016 Kč		33 693 100 Kč		30 918 130 Kč
Projektová dokumentace / studie	650 000 Kč	21	786 500 Kč	0 Kč	786 500 Kč
Energetický posudek / studie proveditelnosti	55 000 Kč	21	66 550 Kč	0 Kč	66 550 Kč
Technický dozor	200 000 Kč	21	242 000 Kč	0 Kč	242 000 Kč
Autorský dozor	120 000 Kč	21	145 200 Kč	0 Kč	145 200 Kč
Žádost	30 000 Kč	21	36 300 Kč	0 Kč	36 300 Kč
Výběrové řízení	50 000 Kč	21	60 500 Kč	0 Kč	60 500 Kč
Manažerské řízení přípravy a realizace projektu	100 000 Kč	21	121 000 Kč	0 Kč	121 000 Kč
Celkem	1 205 000 Kč	21	1 458 050 Kč	0 Kč	1 458 050 Kč
Celkem	27 053 016 Kč		32 734 149 Kč		29 557 180 Kč

Navyšování celkových způsobilých výdajů na základě limitní zátěže lokality

Bez bonifikace	Bez DPH
Celkové výdaje projektu (včetně DPH)	32 734 149 Kč
Celkové způsobilé výdaje projektu	29 557 180 Kč
Celkové nezpůsobilé výdaje projektu	2 776 969 Kč
Celkové způsobilé investiční náklady (bez DPH)	23 551 000 Kč
Celkové způsobilé přímé realizační výdaje	28 496 710 Kč

Komentář k nezpůsobilým výdajům stanoveným žadatelem:

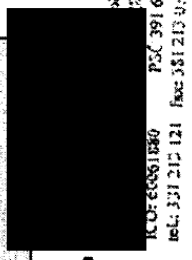

CYPROPSKA UNIC
 Evropské strukturální a investiční fondy
 Operační program Životní prostředí

Ing. Lucia Roupčová
 Ministerstvo životního prostředí

ICOF: 60601060
 IEL: 331 212 121 Fax: 381 213 417