

Výstavba metra V. A (Dejvická – Motol) - PC 94 Pohyblivé schody a výtahy

Číslo smlouvy objednatele: 000619 00 14

Číslo smlouvy poskytovatele: E6004

Smlouva o poskytování služeb a dodávkách náhradních dílů

Smluvní strany:

Objednatel: **Dopravní podnik hl. m. Prahy, akciová společnost**
se sídlem: Sokolovská 217/42, 190 22 Praha 9
zastoupený: Ing. Jaroslavem Ďurišem, předsedou představenstva
Bc. Magdalenou Češkovou, místopředsedkyní
představenstva
IČO: 00005886
DIČ: CZ00005886, plátce DPH
bankovní spojení: Česká spořitelna a.s., Rytířská 29, Praha 1
číslo účtu: 1930731349/0800
OR: MS Praha, sp. zn.: oddíl B, vložka 847
Oprávnění k jednáním
ve věcech smluvních

ve věcech technických

(dále jen „objednatel“)

a

Poskytovatel: **Otis a.s.**
Se sídlem: J.Opletala 3506/45, 690 02 Břeclav
zastoupený: Ing.Aleš Korotvička, předseda představenstva,
Ing. Ladislav Zeman, člen představenstva
Bankovní spojení: Komerční banka, a.s. Břeclav
Číslo účtu: 10804-651/0100
IČO: 423 24 254
DIČ: CZ42324254, plátce DPH
Zápis v OR: KS Brno, sp.zn.: Rg. B536, zapsána dne 30.9.1991
Oprávnění k jednáním
Ve věcech smluvních:

Ve věcech technických

(dále jen „poskytovatel“)

Výstavba metra V. A (Dejvická – Motol) - PC 94 Pohyblivé schody a výtahy

I. Preambule

- 1.1 Poskytovatel potvrzuje, že se v plném rozsahu seznámil s rozsahem a povahou poskytovaných služeb a dodávaných náhradních dílů, že jsou mu známy veškeré technické, kvalitativní a jiné podmínky a že disponuje takovými kapacitami a odbornými znalostmi, které jsou k plnění této smlouvy o poskytování služeb a dodávkách náhradních dílů (dále jen „**Smlouva**“) nezbytné. Výslovně potvrzuje, že prověřil veškeré podklady a pokyny Objednatele, které obdržel do dne uzavření této Smlouvy, které Objednatel stanovil pro zadání Smlouvy, že je shledal vhodnými, že sjednaná cena a způsob plnění včetně doby trvání Smlouvy, obsahuje a zohledňuje všechny výše uvedené podmínky a okolnosti.

II. Předmět smlouvy

- 2.1 Předmětem této smlouvy je:
- a) závazek poskytovatele řádně, bezvadně a s veškerou odbornou péčí podle podmínek této smlouvy, zajišťovat pro objednatele záruční, mimozáruční servis a dle čl. X této smlouvy i pozáruční servis všech pohyblivých schodů a výtahů (dále jen „**zařízení**“) uvedených v **Příloze č.1 k této smlouvě**, které poskytovatel na základě smlouvy o dílo (dále jen „**Smlouva o dílo**“) dodal objednateli;
 - b) Závazek poskytovatele pro řádné zajištění záručního a mimozáručního servisu dodávat objednateli sjednané náhradní díly definované v článku IX. této smlouvy.

III. Podmínky realizace záručního servisu

- 3.1 Záruční doba na dodané zařízení činí 60 měsíců. Specifická záruka v délce 96 měsíců se poskytovatelem poskytuje na následující díly zařízení:

výtahy:

- a) výtahový stroj
- b) vodítka klece
- c) ocelovou konstrukci klece
- d) klecové a šachetní dveře
- e) řídicí a diagnostickou jednotku rozvaděče
- f) veškeré kabelové vedení

pohyblivé schody:

- g) elektrické motory
- h) převodovky
- i) tažné řetězy
- j) pojezdové dráhy schodového pásma
- k) stupně
- l) pohyblivá madla
- m) nosná konstrukce pohyblivých schodů
- n) řídicí jednotka a frekvenční měnič
- o) diagnostické zařízení.

Výstavba metra V. A (Dejvická – Motol) - PC 94 Pohyblivé schody a výtahy

- 3.2 Záruční doba uvedená v bodu 3.1 smlouvy počíná běžet dnem úspěšného ukončení místního šetření a ústního jednání odborem dopravy Magistrátu hl.m. Prahy a vydání povolení k užívání zařízení ke zkušebnímu provozu (pro vyloučení pochybností se uvádí, že záruční doba počíná běžet ve vztahu ke každému jednotlivému zařízení samostatně poté, co bude ohledně jednotlivého zařízení vydáno povolení k užívání ke zkušebnímu provozu). V případě výměny vadného dílu běží na vyměněný díl záruční doba do konce původní záruční doby a nebo 24 měsíců po instalaci tohoto vyměněného dílu, přičemž záruka končí podle toho, co nastane později. Nová záruční doba běží ode dne ukončení záruční opravy ve smyslu bodu 5.5 této smlouvy. Poskytovatel se zavazuje odstranit veškeré vady, které se vyskytnou v záruční době a na které se vztahuje záruka, bez zbytečného odkladu, s ohledem na povahu vady, a způsobem umožňujícím další provoz zařízení bez výskytu obdobných vad, nejpozději však ve lhůtě do 15 dnů ode dne ohlášení závady poskytovateli, pokud se obě smluvní strany nedohodnou jinak.
- 3.3 Smluvní strany se dohodly, že záruka uvedená v bodu 3.1 této smlouvy se nevztahuje na tyto skutečnosti:
- pokud vady a poškození zařízení vznikly prokazatelně porušením povinností objednatele uvedených v bodu 6.1 této smlouvy, a to výlučně z důvodů spočívajících na straně objednatele;
 - pokud vady a poškození zařízení vznikly prokazatelně v důsledku nesprávného provedení stavební části při instalaci zařízení, kterou zajišťoval objednatel;
 - pokud vady a poškození zařízení byly způsobeny v rozporu s touto Smlouvou třetí osobou (vandalismus) nebo vlivem události vyšší moci.
- 3.4 Smluvní strany se dohodly, že pokud vzniknou na zařízení v záruční době vady uvedené v bodu 3.3. této smlouvy, tj. vady, na které se nevztahuje záruka poskytnutá poskytovatelem ve smyslu bodu 3.3 této smlouvy, provede opravu těchto vad poskytovatel a jedná se pro účely této smlouvy o tzv. mimozáruční vady. Podmínky realizace oprav mimozáručních vad jsou specifikovány v čl. IV. této smlouvy.
- 3.5 Dojde-li k odstavení zařízení z provozu na dobu delší než 48 hodin z důvodu nutnosti realizace záruční opravy, záruční doba po dobu provádění záruční opravy neběží. Běh záruční doby pokračuje po převzetí zařízení objednatelem po provedené opravě v souladu s bodem 5.5 smlouvy.
- 3.6 Záruční servis, který je poskytovatel povinen zajišťovat na základě této smlouvy ve prospěch objednatele během záruční doby stanovené v bodu 3.1 této smlouvy, zahrnuje následující činnosti:
- a) Provedení záruční prohlídky a seřízení zařízení každého jednotlivého zařízení, a to každé dva týdny v průběhu prvního měsíce provozu a dále dle plánu údržby každého jednotlivého zařízení (ve lhůtách 3.6 b) a 3.6 c) v rámci těchto činností). Poskytovatel je povinen písemně oznámit objednateli záměr provést záruční prohlídku nejpozději 48 hodin před jejím zahájením.
 - b) Plánovanou **údržbu** výtahů podle návodu výrobce pro provoz. Tato plánovaná údržba se provádí **1 x za měsíc**, v době po ukončení provozu výtahů a v noční přepravní výluce, tj. cca od 00:50 hod. (z pátku na sobotu a ze soboty na neděli začíná noční přepravní výluce o 1 hodinu později) a ukončena musí být nejpozději do 03:50 hod. nebo dle bodu 3.7 této smlouvy. V jiné době je možné realizovat plánovanou údržbu pouze po předchozím písemném souhlasu dispečera technologického dispečinku objednatele - jednotka Dopravní cesta Metro (dále jen „TCHD“) tel. č. , který je povinen si poskytovatel zajistit. Pokud dispečer TCHD udělí poskytovateli souhlas s provedením plánované údržby v jinou dobu, je nutno dále postupovat podle příslušného

Výstavba metra V. A (Dejvická – Motol) - PC 94 Pohyblivé schody a výtahy

Souhlasu k činnosti cizí organizace v metru. Smluvní strany se dohodly, že údržba na eskalátorech bude prováděna objednatelem, na výtazích bude údržba zajišťována pověřenou osobou poskytovatele.

- c) Předepsané **revize** dle vyhl. č. 100/1995 Sb. v platném znění, prováděné **1x za 3 měsíce**, v době po ukončení provozu zařízení a v noční přepravní výluce, tj. od cca 00:50 hod. (z pátku na sobotu a ze soboty na neděli začíná noční přepravní výluka o 1 hodinu později) a ukončena musí být nejpozději do 03:50 hod. nebo dle bodu 3.7 této smlouvy. Revizi musí být vždy přítomen oprávněný zástupce objednatele a dále je nutno postupovat podle příslušného Souhlasu k činnosti cizí organizace v metru. O výsledku revize musí být proveden záznam do příslušné dokumentace. Smluvní strany se dohodly, že revize na výtazích a pohyblivých schodech budou prováděny pověřenou osobou poskytovatele.
- d) Bezodkladné odstraňování záručních vad nahlášených objednatelem v souladu s bodem 14.1 této smlouvy, včetně dodávky a výměny vadných sjednaných náhradních dílů v souladu s článkem IX. této smlouvy.
- e) Poskytování součinnosti při provádění revizí elektrického mechanismu zařízení jiným subjektem, a to na základě předchozí písemné výzvy objednatele, kterou objednatel zašle poskytovateli nejméně 2 pracovní dny předem.
- f)

PŘEHLED PROVÁDĚNÍ REVIZÍ DLE VYHLÁŠKY 100/1995 Sb. U DOPRAVNÍCH ZAŘÍZENÍ (VÝTAHY + PS)

ZAŘÍZENÍ	Provozní revize		Strojní revize		Prohlídka a zkouška		Elektro revize	
	lhůta	provádí	lhůta	Provádí	lhůta	provádí	lhůta	provádí
Výtahy	1x za 3 měsíce	poskytovatel	1x za rok	poskytovatel	1x za 3 roky	objednatel	1x za 2 nebo 3 roků	objednatel
Pohyblivé schody	1x za 3 měsíce	* objednatel	není stanovena		1x za 4 roky	objednatel	1x za 2 roky	objednatel

Pozn.:* Po dobu trvání záruční doby provádí provozní revize PS poskytovatel

- 3.7 Předepsané revize, záruční prohlídka, seřízení a údržbu na zařízeních dle předpisu výrobce lze provádět mimo dobu zvýšených přepravních nároků (tj. cca od 9:00 do 14:00 hodin) pouze se souhlasem pověřeného zaměstnance objednatele (dozorčího stanice nebo přepravního manipulanta příslušné stanice) a za předpokladu, že zařízení bude možné v případě potřeby spustit nejpozději do 10 minut.
- 3.8 Poskytovatel je povinen se dostavit na místo ohlášené vady nejpozději do 30 minut, po doručení oznámení o vzniku vady ze strany objednatele (technologickým dispečerem), a do 15 minut po dostavení se na místo vzniku závady určit a podat zástupci objednatele informaci o:
- (i) způsobu odstranění vady,
 - (ii) předpokládaném termínu odstranění vady, příp.
 - (iii) potřebných náhradních dílech k realizaci opravy.
- Realizace běžné opravy (všechny opravy mimo zásahů do pohonné jednotky a havárii). musí být dokončena nejpozději do dvou hodin od dostavení se na místo vady, pokud se obě strany nedohodnou jinak. V případě nesplnění termínu bude projednána a udělena sankce za nesplnění. Tyto informace musí být v případě

Výstavba metra V. A (Dejvická – Motol) - PC 94 Pohyblivé schody a výtahy

odstraňování vad většího rozsahu a časově náročnější (zda se jedná o takovou vadu určí v případě pochybností objednatel) zaslány následně bezprostředně po ukončení prohlídky (nejpozději do 24 hodin od konání prohlídky) rovněž písemně zástupci objednatele.

IV. Podmínky realizace mimozáručního servisu

- 4.1 Podle bodu 3.4 této smlouvy je poskytovatel povinen realizovat rovněž opravy mimozáručních vad.
- 4.2 Určení, zda se jedná o opravy záruční či mimozáruční, provádí primárně po zjištění vady objednatel. Objednatel nahlásí zjištěnou vadu poskytovateli postupem dle bodu 14.1 této smlouvy a zároveň určí, zda vadu považuje za záruční či mimozáruční. Pokud nebude poskytovatel s určením vady objednatelem souhlasit, oznámí tuto skutečnost do 48 hodin od okamžiku doručení oznámení o vzniklé vadě objednatelem písemně objednateli. Pokud v uvedené lhůtě neoznámí poskytovatel svůj nesouhlas, má se za to, že s určením povahy vady ze strany objednatele souhlasí.
- 4.3 Pokud poskytovatel oznámí podle bodu 4.2 smlouvy svůj nesouhlas s určením povahy vady, bude realizována v termínu dohodnutém smluvními stranami prohlídka vadného zařízení. Bude-li mezi smluvními stranami i po konané prohlídce sporné, zda-li se jedná o vadu záruční nebo mimozáruční, smluvní strany sjednávají, že se bude postupovat způsobem stanoveným touto Smlouvou pro odstranění záručních vad. Pokud následně smluvní strany dospějí ke konsenzu (či bude rozhodnuto příslušným soudem), že se jedná o vady mimozáruční, zavazuje se objednatel uhradit poskytovateli náklady prokazatelně vynaložené na opravu takovéto vady.
- 4.4 Poskytovatel je povinen se dostavit na místo ohlášené vady nejpozději do 30 minut po doručení oznámení o vzniku vady ze strany objednatele (technologickým dispečerem), a do 15 minut po dostavení se na místo vzniku vady určit a podat zástupci objednatele informaci o:
 - (i) způsobu odstranění vady,
 - (ii) předpokládaném termínu odstranění vady,
 - (iii) předpokládané ceně za odstranění vady, tj. předpokládaném počtu hodin práce na odstranění vady a ceně za potřebné náhradní díly, jejichž povinnost dodávky náleží dle této smlouvy poskytovateli, příp. (iv) potřebných náhradních dílech k realizaci opravy, které je povinen podle této smlouvy zajistit objednatel. Tyto informace musí být zaslány následně bezprostředně (nejpozději do 24 hodin od konání prohlídky) po ukončení prohlídky rovněž písemně zástupci objednatele. Realizace běžné opravy musí být dokončena nejpozději do dvou hodin od dostavení se na místo vady, pokud se smluvní strany nedohodnou jinak. V případě nesplnění termínu bude projednána a udělena sankce za nesplnění.
- 4.5 Poskytovatel je povinen zjištěné mimozáruční vady bezodkladně odstraňovat po jejich nahlášení objednatelem v souladu s článkem V. této smlouvy, včetně dodávky a výměny vadných sjednaných náhradních dílů v souladu s článkem IX. této smlouvy. Poskytovatel však není oprávněn započít s odstraňováním mimozáruční vady dříve, než bude předpokládaná cena za odstranění vady odsouhlasena ze strany objednatele; tím není dotčeno ujednání obsažené v bodu 5.1 této smlouvy.
- 4.6 Pokud bude pro realizaci odstranění mimozáruční opravy nutné zajištění náhradních dílů ze strany objednatele (tj. v případě náhradních dílů, jejichž dodávka není povinností poskytovatele dle této smlouvy), je poskytovatel povinen započít

Výstavba metra V. A (Dejvická – Motol) - PC 94 Pohyblivé schody a výtahy

s odstraněním takové vady bezodkladně poté, co mu budou ze strany objednatele potřebné náhradní díly předány. Objednatel je povinen písemně informovat poskytovatele o plánovaném (a následně i skutečném) termínu dodání předmětných náhradních dílů.

V. Společná práva a povinnosti poskytovatele vztahující se k realizaci záručního, mimozáručního a pozáručního servisu a ostatních servisních úkonů

- 5.1 Poskytovatel je oprávněn započít se zahájením prací dle této smlouvy na základě udělení „Souhlasu k činnosti cizí organizace v metru“, který vydá objednatel.
- 5.2 Zhotovitel je dále povinen při realizaci prací dle této smlouvy:
- a) dodržovat podmínky uvedené v „Souhlasu k činnosti cizí organizace v metru“, postupovat v souladu s právními předpisy ČR a závaznými technickými normami a interními normami objednatele. Je povinen se řídit pokyny objednatele nebo jím pověřených osob;
 - b) veškeré činnosti dle této smlouvy provádět pouze pracovníky, kteří jsou prokazatelně seznámeni s místními poměry a proškoleni z BOZP a PO objednatele. Pracovník poskytovatele bude prováděným pracím přítomen a bude vykonávat nad případnými pracovníky subdodavatele dozor, příp. nad pracovníky, kteří jsou ve smluvním vztahu k poskytovateli a za jejichž činnost, kvalifikaci a školení nese poskytovatel plnou odpovědnost;
 - c) zajistit si u objednatele neprodleně po podpisu této smlouvy a dále vždy v případě potřeby pro pracovníky provádějící činnosti dle této smlouvy externí průkazy opravňující ke vstupu do technických prostor objednatele;
 - d) poskytovat objednateli informace a předat pokyny výrobce k provozu a údržbě zařízení se zaměřením na bezpečnostní, elektrické a mechanické uzly, jejich seřízení, výměnu vadných dílů a rozsah kontroly;
 - e) zajišťovat zdarma pravidelné proškolení a přezkušování zaměstnanců objednatele dvakrát ročně. Termín školení a jeho náplň vždy v rozsahu nejméně čtyř hodin oznámí poskytovatel objednateli nejpozději jeden měsíc předem;
 - f) informovat průběžně objednatele o dostupnosti a cenách náhradních dílů, které je povinen poskytovatel dle této smlouvy zajišťovat;
 - g) udržovat pořádek na pracovišti a zajistit po skončení prací jeho úklid;
 - h) zdržovat se v prostorech objednatele pouze v místě pracoviště a řídit se pokyny pracovního dohledu objednatele;
 - i) neprodleně poskytovat objednateli technickou (výkresovou) dokumentaci, pokud dojde k její změně, včetně změn provozních norem výrobce;
 - j) 2x ročně v termínu k 30.6. a 31.12. provést vyhodnocení skutečného stavu provozovaných zařízení (kontrola technického stavu) a do 15. dne následujícího měsíce stanovit nebo doplnit rozsah prováděné údržby a stanovit případnou potřebu náhradních dílů pro příští období a o těchto skutečnostech neprodleně písemně informovat objednatele – písemnou formou (protokol).
- 5.3 Pracovníci poskytovatele musí mít při výkonu činností dle této smlouvy u sebe platný doklad o elektrotechnické kvalifikaci dle vyhl. č. 100/1995 Sb., v platném znění a na

Výstavba metra V. A (Dejvická – Motol) - PC 94 Pohyblivé schody a výtahy

- požadání jej předložit ke kontrole odpovědným zástupcům objednatele, nebo nadřazeným kontrolním orgánům.
- 5.4 Pracovník poskytovatele, který je prokazatelně seznámen s místními poměry, BOZP, PO objednatele, je povinen se po příjezdu na stanici osobně ohlásit zaměstnanci objednatele v místnosti přepravního manipulanta (dozorčího stanice) dopravního úseku ve vestibulu a požádat jej o zajištění přítomnosti odpovědného zaměstnance - mechanika zařízení objednatele (dále jen „mechanik zařízení“). Před započítím prací mechanik zařízení zajistí veškeré podmínky nezbytné pro provedení činností dané předpisem objednatele. Mechanik zařízení bude po celou dobu prací vykonávat dohled. Bez souhlasu mechanika zařízení nesmí pracovníci poskytovatele zahájit provádění prací.
- 5.5 Ukončení údržby, opravy nebo revize oznámí pracovník poskytovatele přítomnému mechanikovi zařízení (zástupce objednatele), který řádné provedení a převzetí prací potvrdí (tiskacím písmem jméno, osobní číslo, podpis) na montážní list poskytovatele, příp. na jiný rovnocenný dokument. Montážní list (či jiný rovnocenný dokument) musí vždy obsahovat minimálně: číslo zařízení, popis prováděné práce, čas práce, specifikaci užitých náhradních dílů, datum a podpisy přítomných osob. Pracovník poskytovatele současně odhlásí ukončení prací na technologickém dispečinku objednatele – telefonní spojení je uvedeno v příslušném „Souhlasu k činnosti cizí organizace v metru“. Nebudou-li prováděné činnosti realizovány dle názoru přítomného zástupce objednatele řádně v souladu s touto Smlouvou, je zástupce objednatele oprávněn odmítnout podepsat montážní list. V takovém případě zástupce objednatele vystaví protokol (zápis), ve kterém uvede důvody pro odmítnutí převzetí realizované činnosti; poskytovatel je povinen popsané nedostatky neprodleně, nejpozději však do 24 hodin, řádně odstranit. Teprve po jejich řádném odstranění podepíše zástupce objednatele montážní list, který má účinky potvrzení o řádném provedení realizované činnosti poskytovatelem.
- 5.6 Pokud plánované práce přesáhnou dobu od ukončení provozu zařízení a noční výluky, tj. cca od 00:50 hod. (v sobotu a neděli od cca 1:30 hod.) a nejpozději do 03:50 hod., musí být poskytovatelem požádáno prostřednictvím objednatele o zajištění souhlasu s omezením kapacity obvyklé přepravní cesty nejpozději 7 týdnů před předpokládaným zahájením prací. Toto ustanovení se netýká odstraňování vad k zajištění provozuschopnosti zařízení.
- 5.7 Poskytovatel je dle zákona o odpadech (č. 185/2001 Sb.) v platném znění původcem odpadů vznikajících při realizaci činností dle této smlouvy. Poskytovatel se zavazuje, že tento odpad bude ekologicky odstraňovat na své náklady v souladu s tímto zákonem a s interními předpisy objednatele, se kterými je seznámen.
- 5.8 Lhůta pro odstranění zjištěných vad je max. 15 dnů a bude zpravidla stanovena dohodou smluvních stran s ohledem na povahu a náročnost opravy zjištěné vady, není-li v této Smlouvě výslovně uvedeno jinak.
- 5.9 Odstraněné vady budou objednatelem řádně zadokumentovány včetně zápisů do provozní dokumentace dle zákona č. 266/1994 Sb., o dráhách, ve znění pozdějších předpisů, a vyhlášky č. 100/1995 Sb., kterou má objednatel k dispozici.

VI. Součinnost objednatele

- 6.1 Objednatel zajistí řádnou obsluhu zařízení tak, aby zařízení byla používána v souladu s technickými podmínkami výrobce a byly dodržovány návody na používání zařízení. Zároveň objednatel zajistí, že zařízení budou používána k účelu,

Výstavba metra V. A (Dejvická – Motol) - PC 94 Pohyblivé schody a výtahy

pro který byla projektována a dodána a na základě prokazatelného zaškolení poskytovatelem a dle návodu pro provoz.

- 6.2 Objednatel se zavazuje poskytnout poskytovateli nezbytnou součinnost při provádění činností dle této smlouvy, bude-li o to předem písemně požádán nebo je-li tak stanoveno výslovně v této Smlouvě.

VII. Cena

- 7.1 Cena za řádnou realizaci činností poskytovatele **dle bodu 3.6 písm. b)** této smlouvy činí částku:

pohyblivé schody (PS):

Není fakturováno, provádí pověřená osoba objednatele.

výtahy (V):

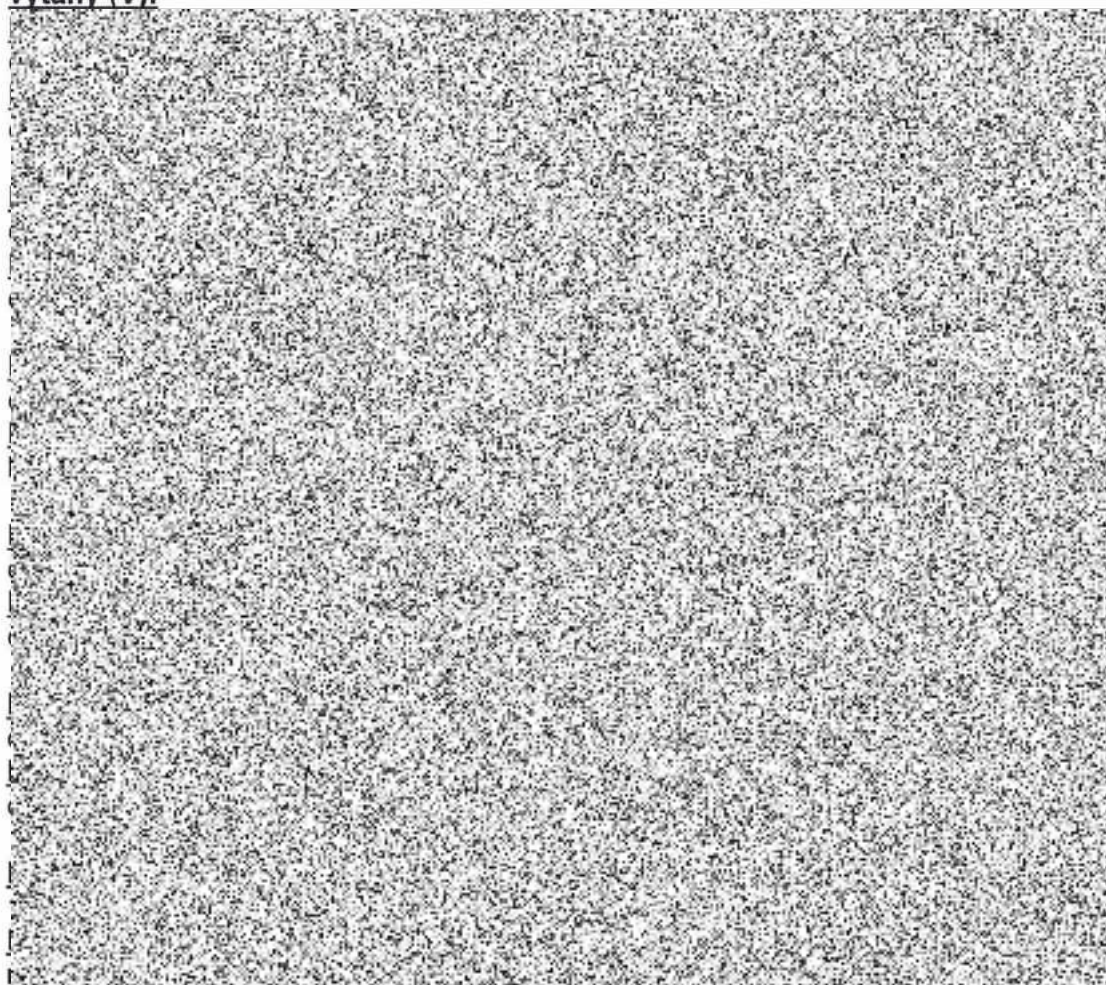

- 7.2 Cena za řádnou realizaci činností poskytovatele **dle bodu 3.6 písm. c), d)** této Smlouvy činí částku:

pohyblivé schody (PS):



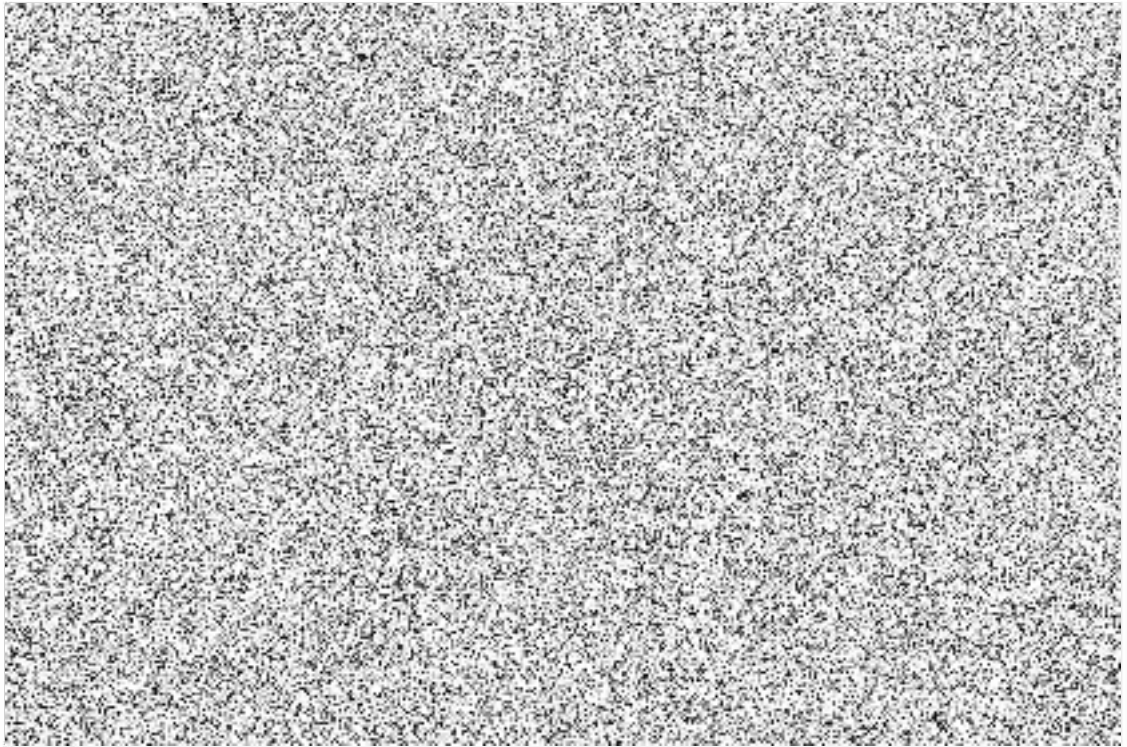

výtahy (V):

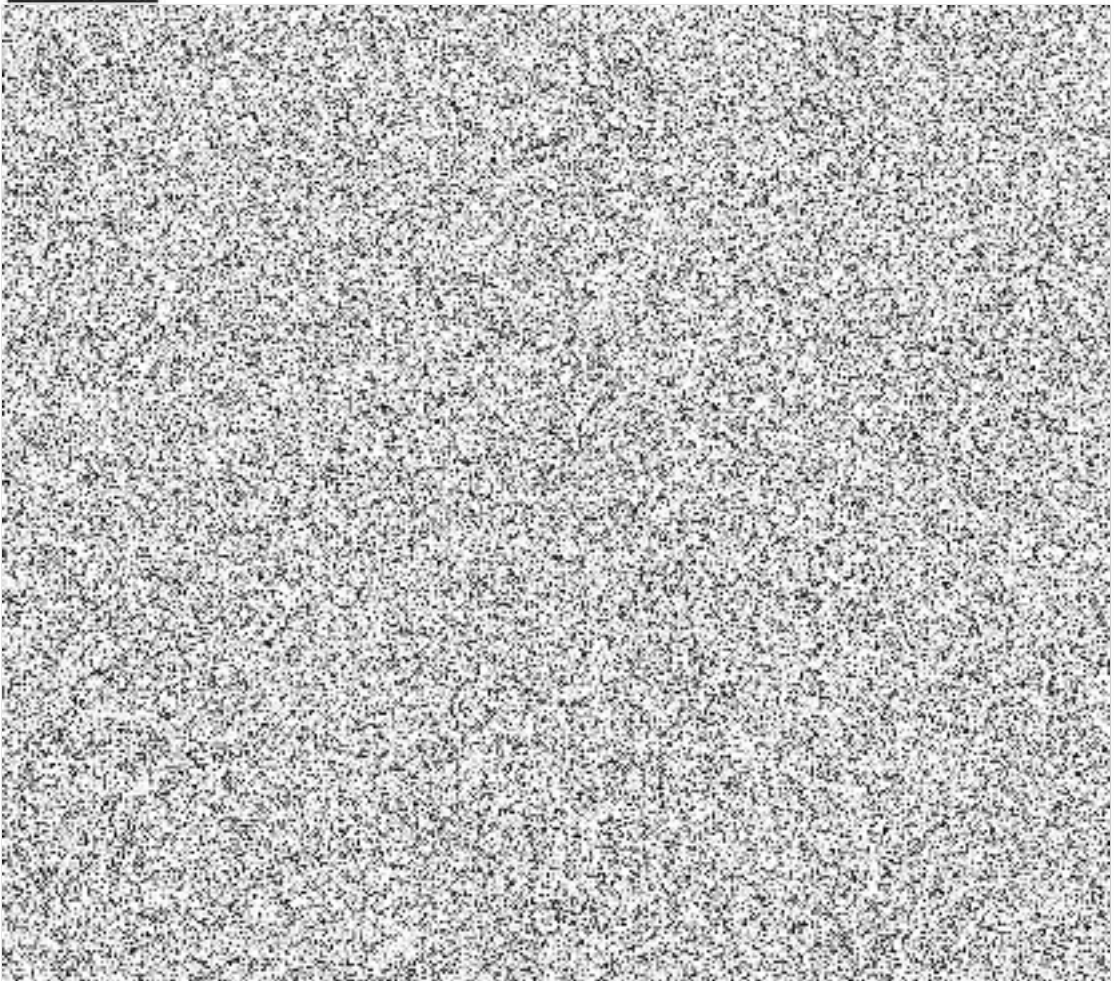

Výstavba metra V. A (Dejvická – Motol) - PC 94 Pohyblivé schody a výtahy

- 7.3 Cena za řádnou realizaci činností poskytovatele dle bodu 3.6 písm. e) této smlouvy činí částku:
800,- Kč bez DPH (slovy: osm set korun českých) za 1 hodinu práce 1 pracovníka zhotovitele. Sazba za dopravu je 400,-Kč bez DPH, počítáno vždy za uskutečněný výjezd pracovníka poskytovatele.
- 7.4 Cena za řádnou realizaci činností poskytovatele dle čl. IV. (mimozáruční opravy) a dle čl. X. (pozáruční servis) této smlouvy bude vypočtena na základě součinu skutečně odvedeného objednatelem schváleného počtu hodin práce poskytovatele (rozsah hodin práce poskytovatele musí být vždy dopředu schválen písemně objednatelem, jinak nemá poskytovatel nárok na uhrazení tvrzených odpracovaných hodin práce) a níže uvedené hodinové sazby:
800,- Kč bez DPH (slovy: osm set korun českých) za jednu hodinu práce jednoho pracovníka poskytovatele. Sazba za dopravu je 400,-Kč bez DPH, počítáno vždy za uskutečněný výjezd pracovníka poskytovatele.
- 7.5 DPH bude účtována dle předpisů platných k datu uskutečnění zdanitelných plnění. V případě prací zařazených do kódů klasifikace produkce CZ-CPA 41 – 43 se jedná o § 92e) zákona o DPH
- 7.6 Pokud bude zahájeno (či ukončeno) plnění dle této smlouvy v průběhu kalendářního měsíce, bude poskytovateli uhrazena odpovídající alikvotní část sjednané odměny dle bodu 7.1. a 7.2 této smlouvy.
- 7.7 Ke změně jakékoliv ceny uvedené v tomto čl. VII. smlouvy je možné přikročit nejdříve v roce 2016, a to za předpokladu, že dojde ke změně ročního indexu cen vyhlášeného ČSÚ o více než ± 2 % nebo v souvislosti s prokazatelnou změnou cen vstupních nákladů o více než ± 4 %. Změna ceny bude řešena písemným dodatkem k této Smlouvě.

VIII. Platební podmínky

- 8.1 Cena za činnosti poskytovatele sjednaná v bodu 7.1 a 7.2 této smlouvy bude hrazena prostřednictvím daňových dokladů – faktur (dále jen „faktur“), které budou vystaveny poskytovatelem vždy za příslušný kalendářní měsíc (bod 7.1) nebo čtvrtletí (bod 7.2), ve kterém ke sjednanému plnění došlo. Poskytovatel je povinen fakturu doručit objednateli vždy do 15. dne následujícího měsíce po měsíci/čtvrtletí, ve kterém ke sjednanému plnění došlo. Spolu s fakturou je poskytovatel povinen objednateli ve sjednaném termínu doručit příslušné montážní listy oboustranně potvrzené oprávněnými zástupci smluvních stran, které budou nedílnou součástí každé faktury. Dnem uskutečnění zdanitelného plnění je poslední den daného měsíce/čtvrtletí.
- 8.2 Ceny za činnosti poskytovatele sjednané v bodu 3.6 b), c), d), e) a 7.3 této smlouvy budou hrazeny prostřednictvím faktur, které budou vystavovány poskytovatelem vždy po řádném ukončení konkrétní opravy, provedení prací nebo součinnosti. Přílohou faktury bude kopie montážního listu nebo jiného rovnocenného dokladu, oboustranně potvrzeného oprávněnými zástupci smluvních stran. Dnem uskutečnění zdanitelného plnění je den potvrzení montážního listu zástupcem objednatele. Pokud byly při provedení činnosti podle bodu 3.6 písm. d) této smlouvy užity náhradní díly, které zajistil poskytovatel v souladu s článkem IX. této smlouvy, bude fakturovaná částka zahrnovat rovněž příslušnou cenu stanovenou v souladu s článkem IX. smlouvy za poskytovatelem dodané a užité náhradní díly.

Výstavba metra V. A (Dejvická – Motol) - PC 94 Pohyblivé schody a výtahy

- 8.3 Faktura bude vystavena v zákonné lhůtě a bude mít veškeré náležitosti účetního a daňového dokladu. Kromě náležitostí stanovených zákonem č. 235/2004 Sb., o DPH a zákonem č. 563/1991 Sb. o účetnictví v platném znění, musí obsahovat ještě tyto údaje:
- číslo smlouvy objednatele a poskytovatele vč. č. SAP,
 - číslo objednávky,
 - bankovní spojení poskytovatele,
 - razítko a podpis oprávněné osoby,
 - CZ-CPA 41-43 v případě provádění stavebně montážních prací.
- 8.4 Pokud nebude mít jakákoliv faktura vystavená dle této smlouvy sjednané náležitosti, nebo pokud fakturovaná částka nebude odpovídat cenovým ujednáním dle této smlouvy, je objednatel oprávněn ji vrátit (nebo její kopii) a nedostává se do prodlení s platbou. Lhůta splatnosti v tomto případě začíná běžet až od doručení nové správné a úplné faktury. Účinky tohoto odstavce nenastávají, neodešle-li takovou fakturu objednatel poskytovateli nejpozději do 30 dnů ode dne jejího doručení.
- 8.5 Faktura je splatná ve lhůtě **splatnosti 30 dnů** po jejím doručení do sídla objednatele. Faktura je uhrazena řádně a včas, je-li fakturovaná částka nejpozději v poslední den splatnosti připsána na účet poskytovatele uvedený na faktuře.
- 8.6 V případě prodlení objednatele s úhradou řádně vystavené a splatné faktury je poskytovatel oprávněn požadovat po objednateli zákonný úrok z prodlení.
- 8.7 Za správné zařídění prací do CZ-CPA odpovídá zhotovitel.
- 8.8 DP bude hradit přijaté faktury pouze na zveřejněné bankovní účty ve smyslu § 98 písm. d) zákona o DPH. V případě, že zhotovitel nebude mít daný účet zveřejněný, zaplatí DP pouze základ daně a výši DPH uhradí až po zveřejnění příslušného účtu v registru plátců a identifikovaných osob.

Stane-li se zhotovitel nespolehlivým plátcem ve smyslu zákona č. 235/2004 Sb. o dani z přidané hodnoty, ve znění pozdějších předpisů, zaplatí DP pouze základ daně. Příslušná výše DPH bude uhrazena až po písemném doložení zhotovitele o jeho úhradě příslušnému správci daně.

IX. Náhradní díly

- 9.1 Poskytovatel se zavazuje, že bude pro účely realizace mimozáručních a pozáručních oprav zařízení dle této smlouvy zajišťovat a dodávat náhradní díly, a to v uvedených termínech dle **Přílohy č. 2 – eskalátory**.
- 9.2 Ostatní náhradní díly potřebné k realizaci mimozáručních a pozáručních oprav zařízení dle této smlouvy, neuvedené v **Příloze č. 2 – eskalátory** této smlouvy, bude zajišťovat v případě požadavku objednatele poskytovatel, a to ad hoc na základě objednávek.

X. Podmínky realizace a pozáručního servisu

- 10.1 Poskytovatel je povinen realizovat pro Objednatele pozáruční servis zařízení, a to v délce 25 let ode dne uplynutí záruční doby vztahující se k celému zařízení.
- 10.2 V rámci zajišťování pozáručního servisu je Poskytovatel povinen poskytovat po dobu deklarované životnosti zařízení (tj. po dobu min. 25 let), Objednateli v případě jeho požadavku poradenské a konzultační služby při servisu zařízení (bude se jednat o

Výstavba metra V. A (Dejvická – Motol) - PC 94 Pohyblivé schody a výtahy

závažnější závady, které nebude schopen Objednatel sám odstranit), tedy tzv. pozáruční servis. V případě požadavku Objednatele na poskytnutí pozáručního servisu bude stranami dohodnuta doba a místo poskytnutí této služby.

XI. Náhrada škody

- 11.1 Poskytovatel odpovídá za veškerou škodu způsobenou objednateli, včetně ušlého zisku a jiné majetkové újmy. Poskytovatel se zejména zavazuje objednateli uhradit veškerou škodu či jinou majetkovou újmu vzniklou objednateli v důsledku porušení povinností poskytovatele dle této smlouvy včetně škody vzniklé objednateli v důsledku uplatnění nároků třetích osob, veškeré škody či jiné majetkové újmy vzniklé v důsledku soudního, správního či jiného obdobného řízení v podobě pokuty či jiné majetkoprávní sankce z důvodu porušení právních povinností způsobených poskytovatelem nebo jemu přičitatelných.
- 11.2 Vznese-li kterákoliv osoba vůči objednateli nárok na náhradu škody či jiné újmy vzniklé v souvislosti s plněním závazků poskytovatele dle této smlouvy, nebo učiní-li kterýkoliv orgán veřejné moci z uvedeného důvodu kroky směřující k zahájení správního či jiného řízení či uložení sankce, zavazuje se poskytovatel poskytnout objednateli veškerou možnou součinnost při obraně objednatele proti takto vznesenému nároku, resp. jednání orgánu veřejné moci. Poskytovatel je povinen objednateli nahradit veškeré náklady vynaložené v souvislosti s obranou proti takovému nároku, resp. jednání orgánu veřejné moci. Tím není dotčena povinnost poskytovatele k náhradě škody vzniklé objednateli v důsledku nutnosti uspokojit vznesený nárok, resp. uhradit uloženou sankci.
- 11.3 Poskytovatel bere na vědomí, že objednatel odpovídá primárně za škodu způsobenou uživatelům zařízení (tj. cestujícím) i v případě, že škoda byla způsobena poskytovatelem. Poskytovatel se proto výslovně zavazuje uhradit objednateli škodu, která vznikne v důsledku nároku na náhradu škody na životě, zdraví nebo majetku uživatele zařízení, který vznese nárok vůči objednateli a který byl způsoben porušením povinností poskytovatele dle této smlouvy, s výjimkou případů, kdy byla škoda způsobena úmyslným jednáním objednatele nebo porušením povinností objednatele vyplývajících z této smlouvy, a to v rozsahu, v jakém byla tato škoda takto způsobena.
- 11.4 Poskytovatel odpovídá za škodu či jinou újmu vzniklou objednateli v důsledku jednání či opomenutí kteréhokoliv subdodavatele poskytovatele tak, jako by šlo o jednání či opomenutí poskytovatele.
- 11.5 Poskytovatel je povinen zaplatit objednateli uplatněnou náhradu škody do třiceti (30) dnů ode dne doručení písemné výzvy - faktury objednatele k zaplacení náhrady škody v požadované výši, ledaže objednatel v uvedené výzvě oznámí poskytovateli jiný den splatnosti náhrady škody.

XII. Smluvní pokuty

- 12.1 Pro případ nedodržení termínu provedení sjednané činnosti dle článku III. bodu 3.6. písm. a) nebo b) nebo c) této smlouvy, je poskytovatel povinen uhradit objednateli smluvní pokutu ve výši 1.000,- Kč za každý započatý den prodlení s provedením sjednané činnosti. Tím není dotčeno právo objednatele zabezpečit a provést činnost, kterou neprovedl poskytovatel v daném termínu, prostřednictvím třetí osoby na náklady poskytovatele. Poskytovatel se zavazuje takovéto náklady objednateli uhradit do 30 dnů ode dne doručení jejich vyúčtování – faktury poskytovateli.

Výstavba metra V. A (Dejvická – Motol) - PC 94 Pohyblivé schody a výtahy

- 12.2 Za porušení jakékoliv povinnosti poskytovatele sjednané v bodu 3.8 této smlouvy je poskytovatel povinen uhradit objednateli smluvní pokutu ve výši 1.000,- Kč za každé jednotlivé dílčí porušení zajišťované povinnosti, a to i opakovaně.
- 12.3 V případě neoznámení ukončení stanovené činnosti technologickému dispečinku objednatele v rozporu s bodem 5.5 této smlouvy je poskytovatel povinen uhradit objednateli smluvní pokutu ve výši 1.000,- Kč za každé jednotlivé dílčí porušení zajišťované povinnosti, a to i opakovaně.
- 12.4 Pro případ porušení povinnosti zhotovitele mít sjednanou pojistnou smlouvu podle bodu 14.4. této smlouvy se sjednává smluvní pokuta ve výši 250.000,- Kč, a to za každý započatý měsíc porušení této povinnosti. Pro případ porušení povinnosti zhotovitele předložit pojistnou smlouvu ve lhůtě 7 dnů podle bodu 14.4. této smlouvy se sjednává smluvní pokuta ve výši 100.000,- Kč, a to za každé porušení této povinnosti.
- 12.5 Pro případ porušení povinnosti ze strany poskytovatele, které mohou mít za následek omezení nebo přerušování provozu metra (zejména narušení grafikonu vlakové dopravy), se sjednává smluvní pokuta ve výši 50.000,- Kč za každý jednotlivý případ.

Narušením grafikonu jsou v souladu s vnitřními předpisy Objednatele následující situace:

- konkrétní vlak neodjede plánované vozokilometry v souladu s grafikonem vlakové dopravy. V případě neodjetí plánovaných vozokilometrů více vlaky, bude smluvní pokuta vyměřena za každý vlak.
- dojezd vlaku s přepravou cestujících do určené nebo koncové stanice jeho jízdy překročí interval stanovený grafikonem o více jak 3 minuty. Určenou stanicí se rozumí na trase A stanice metra Muzeum.. V případě nedodržení intervalu více vlaky, bude smluvní pokuta vyměřena za každý vlak.

Pro posuzování situace je podstatné její zařazení do kategorie mimořádných událostí klasifikovaných dle platné legislativy (Zákon o dráhách vč. navazujících Vyhlášek a vnitřní předpisy Objednatele).

- 12.6 Sjednáním a uhrazením smluvních pokut sjednaných v této Smlouvě není nijak dotčen nárok objednatele na náhradu škody, kterou je objednatel oprávněn vymáhat zvlášť a v plné výši.
- 12.7 Veškeré případné smluvní pokuty budou fakturovány samostatně. Smluvní pokuty jsou splatné do 30 dnů od doručení písemné výzvy - faktury objednatele k jejímu uhrazení poskytovateli, a to na účet objednatele uvedený na faktuře. Výzva – faktura musí obsahovat specifikaci porušené povinnosti.

XIII. Ukončení smlouvy

- 13.1 Každá ze smluvních stran je oprávněna od této smlouvy odstoupit v případech stanovených občanským zákoníkem a touto Smlouvou. Objednatel je oprávněn od této smlouvy odstoupit z důvodu podstatného porušení smlouvy poskytovatelem, přičemž se smluvní strany dohodly, že podstatným porušením smlouvy ze strany poskytovatele se rozumí případy, kdy:
- a) Poskytovatel neprovede vůbec plánovanou údržbu, záruční prohlídku a seřízení nebo předepsanou revizi Zařízení v době stanovené příslušným předpisem;
 - b) Poskytovatel nejméně ve třech jednotlivých případech po dobu trvání platnosti

Výstavba metra V. A (Dejvická – Motol) - PC 94 Pohyblivé schody a výtahy

- smlouvy neprovede mimozáruční či pozáruční opravu v termínu dohodnutém smluvními stranami;
- c) Poskytovatel započne ve více než dvou případech s realizací dílčí činnosti dle této smlouvy bez uděleného „Souhlasu k činnosti cizí organizace v metru“ vystaveného ze strany objednatele nebo ve více než dvou případech realizuje činnost dle této smlouvy v rozporu s podmínkami uvedenými v uděleném „Souhlasu k činnosti cizí organizace v metru“;
 - d) Min. ve dvou případech se nedostaví na místo nahlášené závady ve sjednané době do 30 minut dle bodu 4.4 této smlouvy;
 - e) Vůči poskytovateli bude (i) vydáno rozhodnutí o úpadku, (ii) insolvenční návrh zamítnut proto, že majetek nepostačuje k úhradě nákladů insolvenčního řízení, (iii) konkurs zrušen proto, že majetek je zcela nepostačující, (iv) poskytovatel vstoupí do likvidace;
 - f) Příslušným soudem bude vydán pravomocný rozsudek, kterým bude osoba jednající za poskytovatele nebo ve shodě s poskytovatelem odsouzena za úmyslný trestný čin spáchaný v souvislosti s uzavíráním nebo plněním této smlouvy.
- 13.2 Za podstatné porušení povinnosti objednatele dle této smlouvy se považuje prodlení s úhradou oprávněně vystavené faktury poskytovatelem dle této smlouvy po dobu delší než 90 kalendářních dnů.
- 13.3 Odstoupení od smlouvy musí být učiněno písemnou formou a jeho účinky nastávají dnem doručení oznámení druhé smluvní straně.
- 13.4 Tuto Smlouvu může vypovědět každá ze smluvních stran, a to i bez uvedení důvodů. Výpovědní lhůta je tříměsíční a počíná běžet od prvního dne měsíce následujícího po doručení výpovědi druhé smluvní straně.
- 13.5 I po ukončení této smlouvy zůstává v platnosti ujednání čl. III této smlouvy o podmínkách realizace záručního servisu, zejména ustanovení o záruční době, jakož i veškerá ustanovení této smlouvy s tímto článkem související, zejména ustanovení o fakturaci a smluvních pokutách. Tato ustanovení přestanou platit až okamžikem uplynutí záruční doby jednotlivých zařízení.

XIV. Další ujednání

- 14.1 Všechny zjištěné vady zařízení objednatel neprodleně ohlásí poskytovateli na kontaktní telefonní číslo nepřetržitě dispečerské služby:
- 
- 14.2 Jakákoliv změna telefonních čísel nebo kontaktních osob dle této smlouvy musí být neprodleně oznámena písemně druhé smluvní straně a vůči druhé smluvní straně je změna účinná až od okamžiku doručení oznámení o této změně druhé smluvní straně.
- 14.3 Objednatel je oprávněn jednostranně započíst jakýkoliv svůj nárok dle této smlouvy proti jakýmkoliv pohledávkám poskytovatele dle této smlouvy. Poskytovatel není oprávněn započítávat své nároky proti pohledávkám objednatele, pokud se Smluvní strany písemně nedohodnou jinak.
- 14.4 Poskytovatel prohlašuje, že je pojištěn pro případ vzniku škody způsobené objednateli a třetím osobám s pojistnou částkou **4 000 000,-USD/souhrnný limit** –

Výstavba metra V. A (Dejvická – Motol) - PC 94 Pohyblivé schody a výtahy

min. 40 mil. Kč a že se toto pojištění vztahuje na odpovědnost poskytovatele za škody vzniklé na základě této smlouvy. poskytovatel prohlašuje, že je rovněž pojištěn pro případ vzniku škody na zdraví s pojistným limitem 2.000.000 USD (40.000.000,- Kč)/limit pro 1 pojistnou událost. poskytovatel se zavazuje udržovat pojistnou smlouvu v platnosti po celou dobu trvání této smlouvy a na žádost objednatele tuto předložit ve lhůtě do 7 dnů.

XV. Závěrečná ujednání

- 15.1 Tato smlouva se uzavírá na dobu určitou, a to do uplynutí 25 let od skončení záruční doby zařízení dle bodů 3.1 a 3.2 této smlouvy a dále dle bodu 10.1. této smlouvy.
- 15.2 Tato smlouva může být měněna pouze písemnými, oboustranně odsouhlasenými dodatky, podepsanými oprávněnými zástupci obou smluvních stran.
- 15.3 Tato smlouva se vyhotovuje ve čtyřech vyhotoveních s platností originálu, z nichž dva obdrží objednatel a dva poskytovatel.
- 15.4 Tato smlouva nabývá platnosti a účinnosti dnem podpisu oběma smluvními stranami.
- 15.5 Smluvní strany souhlasí s tím, aby tato smlouva byla zveřejněna na webových stránkách www.dpp.cz, a prohlašují, že skutečnosti uvedené v této smlouvě nepovažují za obchodní tajemství ani za důvěrné informace a udělují proto svolení k jejich užití a zveřejnění bez stanovení jakýchkoliv dalších podmínek.
- 15.6 Pokud není v této smlouvě uvedeno jinak, platí pro veškeré vztahy vyplývající z této smlouvy ustanovení občanského zákoníku, v platném znění a předpisů souvisejících

V Praze dne:

za objednatele: 15. 04. 2015



Ing. Jaroslav Duriš
předseda představenstva
Dopravní podnik hl. m. Prahy,
akciová společnost



Bc. Magdalena Češková
místopředsedkyně představenstva
Dopravní podnik hl. m. Prahy,
akciová společnost

V Praze dne: 17. 3. 2015

za poskytovatele:

