



**KUPNÍ SMLOUVA***Název veřejné zakázky: „Autobus nad 30 osob“*uzavřená v souladu s § 2079 a násl. zákona č. 89/2012 Sb., občanský zákoník,  
ve znění pozdějších předpisů (dále jen „**občanský zákoník**“)

Č.j.: PPR-18994-15/ČJ-2020-990656

**Smluvní strany**

<b>Kupující:</b>	<b>Česká republika – Ministerstvo vnitra</b>
Sídlo:	Nad Štolou 936/3, 170 34 Praha 7
Zastoupen:	Ing. Milanem Grohmannem, náměstkem ředitele Správy logistického zabezpečení PP ČR
<b>Příjemce faktury:</b>	<b>Policejní prezidium ČR, Správa logistického zabezpečení Automobilní odbor, P.O.BOX 6, 150 05 Praha 5</b>
IČO:	00007064
DIČ:	CZ00007064
ID datové schránky:	gs9ai55
Bankovní spojení:	ČNB
Číslo účtu:	5504881/0710
Kontaktní osoba:	
E-mail:	
Telefon:	

(dále jen „kupující“)

**a**

<b>Prodávající:</b>	<b>TEZAS servis a.s.</b>
Sídlo:	Panelová 289, 190 15 Praha 9 - Satalice
Zastoupen:	
IČO:	24765180
DIČ:	CZ24765180
ID datové schránky:	dyrwacw
bankovní spojení:	ČSOB Praha, a.s
číslo účtu:	117243903/0300

zapsán v obchodním rejstříku vedeném u Městského soudu v Praze oddíl B vložka 16656  
(dále jen „prodávající“)

(společně též „smluvní strany“)

uzavřely níže uvedeného dne, měsíce a roku tuto kupní smlouvu (dále jen „**smlouva**“)

## **Článek I. Předmět smlouvy**



- 1.1 Prodávající se zavazuje dle podmínek a v rozsahu stanoveném touto smlouvou odevzdat kupujícímu **1 ks nového nepoužitého meziměstského autobusu z aktuální produkce** (dále jen „zboží“) a převést na kupujícího vlastnické právo k tomuto zboží, jehož podrobná specifikace je uvedena v příloze č. 1 této smlouvy.
- 1.2 Kupující řádně odevzdané zboží převezme a zaplatí prodávajícímu sjednanou cenu způsobem a v termínech dle čl. III. smlouvy.
- 1.3 Tato smlouva je uzavřena na základě výsledků zadávacího řízení zveřejněného na profilu zadavatele pod číslem N006/20V00015121.

## **Článek II. Doba, místo a podmínky plnění**

- 2.1 Prodávající je povinen odevzdat zboží kupujícímu nejpozději do 10. 12. 2020.
- 2.2 Místem plnění je výdejní místo prodávajícího TEZAS servis a.s., Panelová 289/6, 190 15 Praha 9 - Satalice.
- 2.3 Zboží bude předáno osobě odpovědné za její převzetí, panu/paní [REDAKCE], který bude o odevzdání zboží informován prodávajícím alespoň pět (5) pracovních dnů předem.
- 2.4 Prodávající je povinen při odevzdání zboží kupujícímu předat kompletní dokumentaci související se zbožím v českém jazyce a to zejména technický průkaz, servisní knížku, návody na obsluhu a údržbu, a dále 2ks klíčů k automobilu.
- 2.5 Prodávající se zavazuje, že na dodaném zboží bude proveden předprodejní servis. Při předání prodávající garantuje kupujícímu, že dodané zboží bude mít natankováno v nádrži min. 100 litrů paliva a v případě, že dodané zboží bude vybaveno systémem AdBlue, tak aby mělo načerpáno alespoň 20 litrů kapaliny Ad Blue.
- 2.6 Prodávající spolu se zbožím předá kupujícímu předávací protokol ve třech (3) vyhotoveních, která budou po převzetí zboží podepsána osobami odpovědnými dle odst. 2.3 tohoto článku. Prodávající obdrží dvě (2) a kupující jedno (1) vyhotovení. V předávacím protokole musí být uvedena výrobní, příp. sériová čísla zboží, je-li jimi opatřeno. Zboží bude odevzdáno převzetím a potvrzením předávacího protokolu kupujícím.
- 2.7 Prodávající se zavazuje, že dodané zboží bude schválené pro provoz na pozemních komunikacích v souladu se zákonem č. 56/2001 Sb., o podmínkách provozu vozidel na pozemních komunikacích a o změně zákona č. 168/1999 Sb., o pojištění odpovědnosti za škodu způsobenou provozem vozidla a o změně některých souvisejících zákonů (zákon o pojištění odpovědnosti z provozu vozidla), ve znění zákona č. 307/1999 Sb.
- 2.8 Kupující je oprávněn odmítnout převzetí zboží, pokud nebude odevzdáno řádně v souladu s touto smlouvou a ve sjednané kvalitě, přičemž v takovém případě kupující důvody odmítnutí písemně prodávajícímu sdělí, a to nejpozději do pěti (5) pracovních dnů ode dne, kdy odmítl zboží převzít.
- 2.9 Nebezpečí škody a vlastnické právo ke zboží přechází na kupujícího okamžikem jeho řádného převzetí od prodávajícího.

### Článek III.

#### Kupní cena a platební podmínky

- 3.1 Kupní cena je stanovena ve výši 3.700.000,- Kč bez DPH (slovem: třímilionysedmsettisíc korun českých), tj. 4.477.000,- Kč s DPH (slovem: čtyřmiliónyčtyřístasedmdesátsedmtisíc korun českých).
- 3.2 Cena zboží dle této smlouvy je cenou konečnou a zahrnuje veškeré náklady, které prodávajícímu v souvislosti s řádným poskytnutím dohodnutého plnění vzniknou, vč. veškerých nákladů na dopravu, cel, apod., včetně seznámení zástupců kupujícího s obsluhou vozidla.
- 3.3 Kupní cena bude upravena o případnou zákonnou procentní změnu DPH, a to ode dne účinnosti příslušné změny.
- 3.4 Prodávající vystaví fakturu/daňový doklad (dále jen „faktura“) do 10 dnů ode dne odevzdání zboží.
- 3.5 Faktura musí obsahovat číslo této smlouvy a náležitosti řádného daňového dokladu podle příslušných právních předpisů, zejména pak zákona o dani z přidané hodnoty a náležitosti obchodní listiny dle občanského zákoníku. Kromě těchto náležitostí bude faktura obsahovat označení prodávajícího, kupujícího a **příjemce faktury (Policejní prezidium ČR, SLZ PP, Automobilní Odbor, P.O. BOX 6, 150 05 Praha 5, kontaktní osoba:  **. Faktura bude dále obsahovat registrační číslo akce 114V19100 0054, název „PP ČR – SLZ – Autobus nad 30 osob“. V případě, že faktura nebude mít odpovídající náležitosti nebo nebude vystavena v souladu s touto smlouvou, je kupující oprávněn zaslat ji ve lhůtě splatnosti zpět prodávajícímu. Vracením pozbývá faktura splatnosti. Nová lhůta splatnosti počíná běžet znovu v původní délce v souladu s odst. 3.7 smlouvy. Faktura bude vyhotovena ve dvou výtiscích (1 originál + 1 kopie).
- 3.6 Přílohou faktury bude originál předávacího protokolu dle odst. 2.5 smlouvy, jinak kupující nebude fakturu prodávajícího akceptovat.
- 3.7 Splatnost faktury je 30 dnů od data jejího prokazatelného doručení kupujícímu na adresu uvedenou v odst. 3.5 smlouvy, s výjimkou případu, kdy faktura doručená v termínu od 15. 12. daného roku do 28. 2. následujícího roku je splatná ve lhůtě 60 dnů od data jejího prokazatelného doručení příjemci faktury. V případě doručení na jinou adresu, než adresu příjemce faktury, neběží lhůta splatnosti a kupující není v prodlení s placením. Případně-li poslední den splatnosti na den pracovního volna nebo pracovního klidu, pak je dnem splatnosti nejbližší následující pracovní den.
- 3.8 Fakturovaná částka se považuje za uhrazenou okamžikem odepsání příslušné finanční částky z bankovního účtu kupujícího ve prospěch bankovního účtu prodávajícího uvedených ve smlouvě.
- 3.9 Pokud kupující uplatní nárok na odstranění vady zboží ve lhůtě splatnosti faktury, není povinen až do jejího odstranění uhradit cenu zboží. Okamžikem odstranění vady zboží začne běžet nová lhůta splatnosti faktury v původní délce v souladu s odst. 3.7 smlouvy.
- 3.10 Kupující neposkytuje prodávajícímu finanční zálohy na zboží nebo jeho části.
- 3.11 V případě, že předmětem plnění dle této smlouvy je zboží, které je určeno výhradně a zcela pro výkon působnosti v oblasti veřejné správy, ve které se kupující nepovažuje za osobu povinnou k dani, nelze na kupujícího aplikovat přenesenou daňovou povinnost podle ustanovení § 92a a násl. zákona o DPH.

### Článek IV.

#### Záruční podmínky a odpovědnost za vady

- 4.1 Prodávající poskytuje ve smyslu ustanovení § 2113 a násl. občanského zákoníku kupujícímu záruku za jakost zboží spočívající v tom, že předmět koupě a jeho veškeré součásti budou po celou záruční dobu způsobilé ke smluvenému či obvyklému užívání, resp. zboží si zachová smluvené či obvyklé vlastnosti.
- 4.2 Prodávající odpovídá za vady zboží, jež bude mít zboží (či jeho části) v okamžiku jeho řádného předání a převzetí kupujícím a dále za vady, které se na zboží (či jeho částech) vyskytnou v průběhu záruční doby.

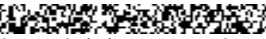
- 4.3 Prodávající poskytuje kupujícímu záruku specifikovanou níže:
- 2 roky bez omezení počtu najetých kilometrů, na všechny věcné vady na dodaný autobus;
  - 3 roky na lak;
  - 7 let na neprorezavění karosérie.
- 4.4 Záruční doba počíná běžet okamžikem řádného předání a převzetí zboží dle smlouvy kupujícím. Záruční doba neběží po dobu, po kterou kupující nemůže užívat zboží pro vady, za které odpovídá prodávající.
- 4.5 Kupující je oprávněn písemně na adresu  oznámit vady zboží a uplatnit nároky z odpovědnosti za vady zboží kdykoliv v záruční době. V oznámení je kupující povinen popsat vadu nebo alespoň způsob, jakým se vada projevuje s určením místa jejího výskytu, resp. místa, kde se projevila.
- 4.6 Prodávající se zavazuje reklamované vady odstranit prostřednictvím zajištěných autorizovaného servisu v následujících lhůtách:
- Maximální doba prodlení mezi datem nahlášení požadavku na servis a opravu, a datem stanoveným pro přistavení k opravě do smluvně zajištěných autorizovaných servisů – do 5 pracovních dní.
  - Maximální doba servisu a opravy u smluvně zajištěných autorizovaných servisů:
    - Běžná údržba a menší mechanické, elektrické, karosářské a lakýrnické opravy – maximálně 1 pracovní den (ukončit v den přistavení)
    - Náročnější mechanické a elektrické opravy maximálně do 3 pracovních dnů od přistavení k opravě;
    - Náročnější karosářské a lakýrnické opravy maximálně do 14 pracovních dnů od přistavení k opravě;
    - Záruční servis v rámci výrobcem předepsaných prací provést a vozidlo předat zpět uživateli v den přistavení do opravy (po přešlém objednání).
  - Výše uvedené lhůty v tomto odstavci platí, pokud nejsou v rozporu s technologickými postupy a objektivně nutné době k provedení konkrétní opravy či pokud si objednatel v konkrétním případě, v závislosti na rozsahu opravy, nedohodne s dodavatelem jinak.
- 4.7 Veškeré opravy vad vozidla, na které se vztahuje záruka, v záruční době dle odst. 4.3 smlouvy, budou prováděny autorizovaným servisem bezplatně a tedy výlučně na náklady prodávajícího.
- 4.8 Vady zjevné při dodání zboží je kupující povinen sdělit prodávajícímu při převzetí zboží, vady skryté je kupující povinen sdělit prodávajícímu bez zbytečného odkladu po jejich zjištění.

## Článek V.

### Sankční ustanovení a odstoupení od smlouvy

- 5.1 V případě prodlení prodávajícího s odevzdáním zboží dle čl. 2.1 smlouvy, nebo v případě prodlení s odstraněním vad zboží dle čl. IV smlouvy, vzniká kupujícímu nárok na smluvní pokutu ve výši 0,05 % z ceny nedodaného, resp. reklamovaného, zboží včetně DPH, a to za každý, byť i započatý, kalendářní den prodlení.
- 5.2 V případě prodlení kupujícího s úhradou řádně vystavené a doručené faktury, je prodávající oprávněn požadovat zákonný úrok z prodlení.
- 5.3 Smluvní strany se dohodly, že závazek zaplatit smluvní pokutu nevyklučuje právo na náhradu újmy, a to v celém rozsahu. Není-li stanoveno jinak, zaplacení jakékoliv sjednané smluvní pokuty nezavazuje povinnou smluvní stranu povinnosti splnit své závazky.
- 5.4 Smluvní pokuta a úrok z prodlení jsou splatné ve lhůtě 30 dnů od dne doručení písemné výzvy oprávněné smluvní strany k její úhradě, není-li ve výzvě uvedena lhůta delší.

- 5.5 Smlouvu lze ukončit písemnou dohodou smluvních stran, jejíž součástí bude i vypořádání vzájemných závazků a pohledávek.
- 5.6 Každá ze smluvních stran může od této smlouvy odstoupit v případech stanovených touto smlouvou nebo zákonem, zejména pak dle ust. § 1977, § 1978 a ust. § 2002 a násl. občanského zákoníku. Účinky odstoupení od smlouvy nastávají dnem doručení oznámení o odstoupení příslušné smluvní straně.
- 5.7 Kupující je dále oprávněn odstoupit od smlouvy, jestliže bylo vydáno rozhodnutí o úpadku prodávajícího v insolvenčním řízení nebo prodávající sám podá dlužnický návrh na zahájení insolvenčního řízení; prodávající vstoupí do likvidace nebo dojde k jinému byť jen faktickému podstatnému omezení rozsahu jeho činnosti, které by mohlo mít negativní dopad na jeho způsobilost plnit závazky podle této smlouvy.
- 5.8 Kupující má právo odstoupit od smlouvy také tehdy, pokud prodávající přestane splňovat podmínky dle základních či jiných kvalifikačních předpokladů stanovených v zadávacích podmínkách na realizaci této veřejné zakázky.
- 5.9 Ukončením účinnosti smlouvy nejsou dotčena ustanovení smlouvy týkající se převodu vlastnického práva, nároků z odpovědnosti za vady, nároků z odpovědnosti za škodu a nároků ze smluvních pokut, ani další ustanovení a nároky, z jejichž povahy vyplývá, že mají trvat i po zániku účinnosti této smlouvy.

## **Článek VI. Závěrečná ustanovení**

- 6.1 Tato smlouva se uzavírá elektronicky a nabývá účinnosti dnem uveřejnění v registru smluv dle zákona č. 340/2015 Sb., o zvláštních podmínkách účinnosti některých smluv, uveřejňování těchto smluv a o registru smluv (zákon o registru smluv) ve znění pozdějších předpisů. Povinnost uveřejnění v registru smluv se týká i jednotlivých dílčích objednávek.
- 6.2 Smluvní strany se zavazují vzájemně si poskytnout patřičnou součinnost při plnění předmětu této smlouvy. Nesplněním této povinnosti není vyloučen nárok na náhradu újmy druhé smluvní straně.
- 6.3 Smluvní strany jsou povinny bez zbytečného odkladu písemně oznámit druhé smluvní straně jakoukoliv změnu údajů v této smlouvě.
- 6.4 Tato smlouva, ani práva a povinnosti z ní vyplývající, nesmí být postoupena bez předchozího písemného souhlasu druhé smluvní strany. Ustanovení § 222 odst. 10 zák. č. 134/2016 Sb., o zadávání veřejných zakázek, ve znění pozdějších předpisů, tímto zůstává nedotčeno.
- 6.5 Prodávající je povinen spolupůsobit jako osoba povinná při výkonu finanční kontroly ve smyslu § 2 písm. e) zákona č. 320/2001 Sb., o finanční kontrole ve veřejné správě a o změně některých zákonů (zákon o finanční kontrole), ve znění pozdějších předpisů, a poskytnout kupujícímu i kontrolním orgánům při provádění finanční kontroly nezbytnou součinnost.
- 6.6 Smluvní strany nemají zájem, aby nad rámec výslovných ustanovení této smlouvy byla jakákoliv práva a povinnosti dovozovány z dosavadní či budoucí praxe zavedené mezi stranami či zvyklostí zachovávaných obecně či v odvětví týkajícím se předmětu plnění dle této smlouvy, ledaže je stanoveno jinak. Vedle shora uvedeného smluvní strany prohlašují, že si nejsou vědomy žádných dosud mezi nimi zavedených obchodních zvyklostí či praxe.
- 6.7 Smluvní strany vylučují aplikaci ustanovení § 557 občanského zákoníku na tuto smlouvu.
- 6.8 Prodávající přebírá podle § 1765 občanského zákoníku riziko změny okolností, zejména v souvislosti s cenou za poskytnuté plnění či požadavky na poskytované plnění.
- 6.9 Ukáže-li se některé z ustanovení této smlouvy zdánlivým (nicotným), posoudí se vliv této vady na ostatní ustanovení smlouvy obdobně podle ust. § 576 občanského zákoníku.

- 6.10 Všechny spory vyplývající z právního vztahu založeného touto smlouvou a v souvislosti s ní, budou řešeny podle obecně závazných právních předpisů České republiky a soudy České republiky.
- 6.11 Tato smlouva může být měněna pouze formou číslovaných písemných dodatků. Za písemnou formu nebude pro tento účel považována výměna e-mailových či jiných elektronických zpráv.
- 6.12 Každá ze smluvních stran prohlašuje, že tuto smlouvu uzavírá svobodně a vážně, že považuje obsah této smlouvy za určitý a srozumitelný a že jsou jí známy veškeré skutečnosti, jež jsou pro uzavření této smlouvy rozhodující, na důkaz čehož připojují smluvní strany níže své podpisy.
- 6.13 Nedílnou součástí smlouvy jsou následující přílohy:
- Příloha č. 1- Technická specifikace a nabídková cena

za kupujícího:



**Ing. Milan Grohmann**  
Náměstek ředitele SLZ PP ČR

za prodávajícího:

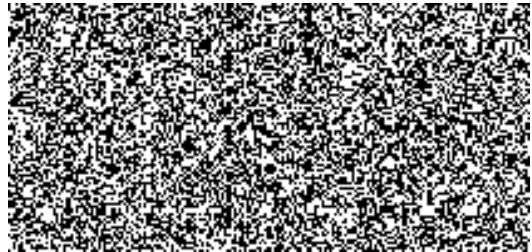

## Příloha č. 1- Technická specifikace a nabídková cena

## TECHNICKÝ POPIS

Meziměstský (linkový) autobus max. 12,5 M

Poř. č.	Požadované údaje		Údaje, které nabízí a vyplní dodavatel
1.	<b>Model:</b>		IVECO BUS CROSSWAY LINE 12 Typ: CBCW3/00
2.	Provedení:	Autobus nad 30 osob meziměstský (linkový);	Meziměstský
3.	Kategorie:	M3;	M3
4.	Obsaditelnost:	Minimálně 55 + řidič + spolujezdec vpředu (průvodce);	55+řidič+spolujezdec
5.	Motor:	Vznětový;	Vznětový F2CFE612B*M - CURSOR
6.	Palivo:	Nafta motorová;	Ano
7.	Výkon motoru: (kW)	Minimálně 260;	265
8.	Emise	V souladu s platnou legislativou v době předání vozidel (nyní EURO 6);	EURO 6, STEP D
9.	Maximální konstrukční rychlost: (km/h)	Minimálně 100;	100
10.	<b>Převodovka:</b>	Minimálně 6-ti stupňová vpřed	Mechanická 6-ti stupňová ZF6S1610BD
11.	<b>Počet náprav:</b>	2;	2
12.	<b>Pohon:</b>	Pohon zadní nápravy;	Pohon zadní nápravy
13.	<b>Rozměry:</b>		
14.	Vnitřní výška v uličce: (mm)	Minimálně 1900;	2280
15.	Vnější délka: (mm)	Minimálně 11500, Maximálně 12500;	12097
16.	<b>Karoserie:</b>		
17.	Provedení:	Samonosná nebo s rámem;	Nosnou část karoserie tvoří rám
18.	Barva karoserie:	Dle nabídky výrobce	Dodavatel uvede nabízené odstíny barev: zelená
19.	Dveře:	Počet dveří 2;	Přední a střední
20.		Přední a střední (zadní) před zadní nápravou;	Přední a střední před zadní nápravou
21.		Šířka předních dveří minimálně 750 mm;	800
22.		Šířka zadních dveří minimálně 750 mm;	800
23.	Zavazadlový prostor pod podlahou:	Objem minimálně 5 m <sup>3</sup> ;	5,7
24.	<b>Palivová nádrž:</b>	Objem minimálně 300 litrů;	310
25.	<b>Sedadla:</b>		
26.	Sedadlo řidiče:	Sedadlo řidiče s opěrkou hlavy, s bederní opěrkou a s loketní opěrkou;	Sedadlo řidiče s opěrkou hlavy, s bederní opěrkou a s loketní opěrkou a vyhříváním
27.		Sedadlo spolujezdce (průvodce) vpředu, sklopné;	Sedadlo spolujezdce (průvodce) vpředu, sklopné s bezp. pásy
28.	Sedadla pro cestující:	Vysoká sedadla pro cestující polohovatelná (sklopná opěradla);	Vysoká sedadla pro cestující polohovatelná a sklopná opěradla do uličky

Poř. č.	Požadované údaje	Údaje, které nabízí a vyplní dodavatel
29.	Čalouněná látkou;	látkou
30.	Čalouněné (látkové) podhlavníky;	Látkové podhlavníky
31.	Madla na sedadlech;	Madla na sedadlech vzadu
32.	Loketní opěrky na straně do uličky, sklopné;	Loketní opěrky na straně do uličky, sklopné;
33.	Síťky na časopisy.	Síťky na časopisy.
34.	Sedadla (dvousedadla) pro cestující musí být posuvná podélně v ližinách integrovaných v podlaze vozidla;	Sedadla (dvousedadla) pro cestující jsou posuvná podélně v ližinách integrovaných v podlaze vozidla;
35.	Všechna dvousedadla musí být vyjímatelná;	Všechna dvousedadla jsou vyjímatelná;
36.	Bez plošiny proti zadním dveřím;	Bez plošiny proti zadním dveřím;
37.	<b>Okna:</b>	
38.	Tónovaná skla;	Tónovaná skla
39.	Dvojitě zasklení bočních oken;	Dvojitě zasklení bočních oken
40.	Minimálně 4x výklopná, nebo posuvná ventilace v horní části bočních oken v prostoru pro cestující	5x výklopná v horní části
41.	Elektrické rozmrazování skla (skel) předních dveří;	Elektrické rozmrazování skla předních dveří
42.	<b>Bezpečnost:</b>	
43.	ABS, ASR (nebo obdobné technické systémy);	Ano
44.	Posilovač řízení;	Ano
45.	Retardér;	Elektromagnetický retardér Telma
46.	Tříbodové bezpečnostní pásy pro sedadlo řidiče a nechráněná místa cestujících;	Tříbodové
47.	Minimálně dvoubodové bezpečnostní pásy pro ostatní sedadla cestujících;	Tříbodové
48.	Bezpečnostní kladívka a nouzové východy dle platné legislativy;	Bezpečnostní kladívka a nouzové východy dle platné legislativy
49.	<b>Výbava:</b>	
50.	<b>Standardní pro základní stupeň výbavy s dalšími uvedenými prvky:</b> Klimatizace s topením pro celý vnitřek autobusu;	Ano - Athenia Thermoking
51.	Přídavné topení řidiče;	Ano
52.	Nezávislé naftové topení s výkonem minimálně 20 kW;	Ano – 30 kW
53.	„Ofuk“ prvního schodu u předních dveří;	Ano
54.	Minimálně 2x střešní ventilace;	Ano
55.	Vyhřívání elektricky nastavitelná vnější boční zpětná zrcátka;	Ano
56.	Přední vnitřní zpětné zrcátko;	Ano
57.	Autorádio včetně antény a reproduktorů;	Ano – radio USB, videopřehrávač s ovl.na volantu a kabeláž k monitoru
58.	Mikrofon pro hlášení řidiče s propojením na stropní reproduktory;	Ano
59.	Reproduktory ve stropě rozmístěné po celé vnitřní délce vozidla;	Ano



Poř. č.	Požadované údaje	Údaje, které nabízí a vyplní dodavatel
60.	Palubní počítač;	Ano
61.	Tempomat;	Ano
62.	Zásuvka 12V/24V integrovaná v prostoru řidiče pro připojení příslušenství;	Ano
63.	Ochranný kryt pod baterií (akumulátorem);	Ano
64.	Tavné pojistky nebo elektrické jističe;	Tavné pojistky
65.	Tlačítka "STOP" s žádostí o zastavení, rozmístěné ve vnitřní části autobusu;	Tlačítka "STOP" s žádostí o zastavení, rozmístěné ve vnitřní části autobusu
66.	Osvětlení prostoru cestujících zářivkami nebo LED diodovým osvětlením;	Ano
67.	Automatické osvětlení pracoviště řidiče při otevření dveří;	Ano
68.	Přední mlhové světlomety;	Ano
69.	Automatické rozsvícení světel pro denní svícení;	Ano
70.	Horní směrová a brzdová světla v zadní části vozidla;	Ano
71.	Zvuková signalizace při zařazení zpátečky s možností vypnutí této funkce;	Ano
72.	Parkovací senzory nebo jiný parkovací asistent pro couvání vzadu;	Ano – kamera pro couvání
73.	Mezistěna za řidičem v horní části prosklená;	Mezistěna za řidičem v horní části prosklená
74.	Záclonky na bočních oknech a zadním okně;	Ano
75.	Přední a boční sluneční clona u řidiče;	Ano
76.	Háčky na oděvy cestujících na okenních sloupcích;	Ano
77.	Obložení stěn pod okny a stropu z omyvatelného materiálu nebo koberce;	Ano
78.	Tepelná izolace střechy;	Ano
79.	Úložné prostory (schránky) nad sedadly cestujících s přídržnými tyčemi pro stojící cestující;	Ano
80.	Odpadkový koš 1x vpředu a 1x vzadu u zadních (středních dveří);	Ano
81.	Protiskluzová podlaha;	Ano
82.	Antikorozní úprava karoserie;	Ano
83.	Standardní výbava nářadí;	Základní výbava
84.	Lednička integrovaná v přístrojové desce;	Lednice 35 lt
85.	Uzavíratelná schránka v prostoru řidiče;	Uzavíratelná schránka v prostoru řidiče
86.	2x ruční hasicí přístroj práškový 6 kg;	2x ruční hasicí přístroj práškový 6 kg
87.	Povinná výbava;	Povinná výbava

Poř. č.	Požadované údaje	Údaje, které nabízí a vyplní dodavatel
88.	Pneumatiky pro celoroční provoz M+S na obou nápravách;	Celoroční M + S – Matador FHR4
89.	Plnohodnotné rezervní kolo, pneumatika musí být stejného typu, výrobce a provedení, jako pneumatiky užitá na vozidle včetně M+S;	Plnohodnotné rezervní kolo
90.	Ozdobné kryty kol;	Nerezové ozdobné kryty kol
91.	Tažné oko vpředu a vzadu;	Tažné oko vpředu a vzadu

## Nabídková cena

Nabídková cena je cenou nejvíce přípustnou a obsahuje všechny vynaložené náklady související s plněním této veřejné zakázky.

Cena bez DPH za 1 ks:	3.700.000,- Kč
DPH 21% za 1 ks:	777.000,- Kč
<b>Cena celkem s DPH za 1 ks:</b>	<b>4.477.000,- Kč</b>