



Smlouva o výpůjčce nebytových prostor a movitých věcí č. VYP/01/01/001877/2020 (dále jen „Smlouva“) uzavřena dle § 2193 a násl. zákona č. 89/2012 Sb., občanský zákoník, ve znění pozdějších předpisů (dále jen „OZ“)

níže uvedeného dne, měsíce a roku mezi:

HLAVNÍ MĚSTO PRAHA

se sídlem Praha 1 – Staré Město, Mariánské náměstí 2/2, PSČ 110 00

IČO: 00064581

DIČ: CZ00064581, plátce DPH

bankovní spojení: PPF banka, a.s.

č.ú.: 149024-5157998/6000

zastoupené Ing. Ivetou Pekárkovou, ředitelkou odboru služeb MHMP

na straně jedné jako **„Půjčitel“**

a

Operátor ICT, a.s.

Dělnická 213/12, Holešovice, 170 00 Praha 7

IČO: 02795281

DIČ: CZ02795281, plátce DPH

bankovní spojení: Česká spořitelna, a.s.

č.ú.: 5920172/0800

zastoupen [redacted] předsedou představenstva a Ing. [redacted] členem představenstva

na straně druhé jako **„Vypůjčitel“**

dále společně jen **„Smluvní strany“**

I. Předmět výpůjčky

1. Půjčitel prohlašuje, že je na základě Smlouvy o nájmu objektu a o poskytování facility managementu ze dne 27. 01. 2006, vedené pod č. INO/66/01/000195/2006 uzavřené mezi ním jako nájemcem a společností 3541 PRG s.r.o. (právní nástupce společnosti COPA Retail, s.r.o.) jako pronajímatelem (dále jen „**Pronajímatelem**“), ve znění pozdějších dodatků (dále jen „**Smlouva o nájmu**“), oprávněn užívat mimo jiné prostory nacházející se v nemovitosti na adrese v Praze 1, PSČ: 111 21, ul. Jungmannova 35/29, Budova Škodův palác č. p. 35 a 41 – stavba občanského vybavení postavená na pozemku p.č. 718 a 719, jehož je součástí (dále jen „**Budova**“), vše zapsané v katastru nemovitostí vedeném Katastrálním úřadem pro hlavní město Prahu pro obec Praha, katastrální území nové Město, na listu vlastnictví č. 84, a to konkrétně nebytový prostor - místnost č. 523 (stavební číslo J.611) o celkové výměře 48,56 m², blíže specifikovaný v Příloze č. 1, která je nedílnou součástí této Smlouvy, nacházející se v 6. nadzemním podlaží výše specifikované Budovy.
2. Smlouvou Půjčitel Vypůjčitelu přenechává za níže stanovených podmínek do užívání část Budovy, a to nebytový prostor - číslo místnosti 523 (stavební číslo J.611) o celkové výměře 48,56 m², umístěný v 6. nadzemním podlaží Budovy blíže specifikovaný v odst. 1 tohoto článku Smlouvy (dále jen „**Vypůjčený prostor**“). Vyznačení situace Vypůjčených prostor tvoří přílohu č. 1 této Smlouvy, která tvoří její nedílnou součást. Půjčitel dále Smlouvou přenechává do užívání Vypůjčitelu movitý majetek, tj. soubor kancelářského nábytku, který je v operativní evidenci Půjčitele (dále jen „**Movitý majetek**“), viz příloha č. 2 Smlouvy, která tvoří její nedílnou součást. Společně Vypůjčený prostor a Movitý majetek tvoří předmět výpůjčky (dále jen „**Předmět výpůjčky**“).
3. Půjčitel prohlašuje, že mu v souladu se Smlouvou o nájmu byl dne 23. 06. 2020 udělen písemný souhlas pronajímatele k přenechání Vypůjčeného prostoru do užívání třetí osobě (tvoří přílohu č. 3 a nedílnou součást Smlouvy), a to na základě žádosti Půjčitele ze dne 22. 06. 2020 (tvoří přílohu č. 3 a nedílnou součást Smlouvy). Obě smluvní strany prohlašují, že je jim obsah těchto písemností znám.

II. Základní ustanovení

1. Půjčitel přenechává Vypůjčitelu Předmět výpůjčky do užívání za podmínek dále stanovených ve Smlouvě a Vypůjčitel jej za těchto podmínek do výpůjčky přijímá.
2. Dohodnutým účelem výpůjčky je využití Předmětu výpůjčky k zajištění řádného provozu činnosti vypůjčitele.

III.

Doba trvání výpůjčky a ukončení výpůjčky

1. Půjčitel přenechává Vypůjčiteli do bezplatného užívání Předmět výpůjčky, blíže specifikovaný v čl. I. odst. 2. Smlouvy, na dobu určitou, a to do 31. 08. 2020.
2. Vypůjčitel i Půjčitel je oprávněn vypovědět Smlouvu bez udání důvodu s jednoměsíční výpovědní lhůtou, která počíná běžet prvního dne měsíce následujícího po doručení výpovědi druhé Smluvní straně. Oba účastníci Smlouvy mohou Smlouvu vypovědět i jen částečně, tj. lze vypovědět pouze tu část vztahující se k Vypůjčenému prostoru nebo k Movitému majetku.
3. Smlouvu lze ukončit i písemnou dohodou mezi Půjčitelem a Vypůjčitelem, a to i částečně, tj. lze dohodou ukončit pouze tu část vztahující se k Vypůjčenému prostoru nebo k Movitému majetku.
4. Vypůjčitel je oprávněn od Smlouvy odstoupit, pokud Půjčitel hrubě, nebo opakovaně porušuje povinnosti stanovené Smlouvou nebo právními předpisy.
5. V případě odstoupení jedné ze Smluvních stran od Smlouvy Smlouva zaniká doručením projevu vůle oprávněné strany odstoupit od Smlouvy druhé Smluvní straně.
6. Při ukončení výpůjčky, nebo ukončení výpůjčky Vypůjčeného prostoru či výpůjčky Movitého majetku, je Vypůjčitel povinen vrátit Předmět výpůjčky, nebo Vypůjčený prostor, či Movitý majetek, ve stavu v jakém je převzal, s přihlédnutím k obvyklému opotřebení, vyklizené a ve stavu, který bude způsobilý pro okamžité budoucí užívání. Smluvní strany sepiší o předání a převzetí Předmětu výpůjčky, či Vypůjčeného prostoru, nebo Movitého majetku řádně vyplněný protokol, podepsaný oběma Smluvními stranami.
7. Změnu na Předmětu výpůjčky nebo na Vypůjčeném prostoru, či Movitém majetku je Vypůjčitel oprávněn provádět pouze s předchozím písemným souhlasem Půjčitele.
8. Pokud Vypůjčitel při ukončení výpůjčky Předmět výpůjčky nebo výpůjčky Vypůjčeného prostoru či Movitého majetku nevyklidí nebo nedokončí vyklizení Předmět výpůjčky, Vypůjčený prostor nebo Movitý majetek a neuvede Předmět výpůjčky nebo Vypůjčené prostory či Movitý majetek do původního stavu do data ukončení Smlouvy, Půjčitel má právo tyto práce zajistit sám na náklady Vypůjčitele. Vypůjčitel je povinen v takovém případě uhradit Půjčiteli vzniklé škody, včetně ušlého zisku, souvisejícího s nemožností nakládat s Předmětem výpůjčky, Vypůjčeným prostorem nebo Movitým majetkem po dobu, po kterou byl Vypůjčitel v prodlení s vyklizením Předmětu výpůjčky nebo Vypůjčeného prostoru či Movitého majetku a jeho vrácením Půjčiteli.

IV. Další ujednání

1. Vypůjčitel si Předmět výpůjčky před uzavřením Smlouvy prohlédl a prohlašuje, že tento je způsobilý ke smlouvenému užívání. O převzetí Předmětu výpůjčky sepiší Smluvní strany řádně vyplněný písemný protokol, podepsaný oběma Smluvními stranami.

2. Vypůjčitel je oprávněn užívat Předmět výpůjčky pro potřeby a k účelům vymezeným Smlouvou. Předmět výpůjčky je povinen užívat v souladu s jeho užitnými vlastnostmi. Vypůjčitel je povinen řídit se pokyny a vnitřními řády Půjčitele vztahujícími se k Předmětu výpůjčky a tyto dodržovat.
3. Vypůjčitel je povinen o Předmět výpůjčky řádně pečovat, dodržovat a plnit povinnosti stanovené Půjčiteli či Vypůjčiteli na základě právních předpisů na úseku požární ochrany, hygieny, bezpečnosti práce a prohlašuje, že po celou dobu účinnosti Smlouvy bude udržovat v platnosti pojistnou smlouvu odpovědnosti za škodu způsobenou třetím osobám.
4. Vypůjčitel je povinen zajistit na Předmětu výpůjčky dodržování zákona č. 133/1985 Sb., o požární ochraně, ve znění pozdějších předpisů, a prováděcích vyhlášek, svými zaměstnanci a zaměstnanci svých dodavatelů. Osobou odpovědnou za plnění povinností na úseku bezpečnosti a ochrany zdraví při práci ve Vypůjčených prostorách je statutární zástupce Vypůjčitele.
5. Vypůjčitel je povinen o Předmět výpůjčky řádně pečovat a chránit je před poškozením a zničením.
6. Vypůjčitel je povinen na požádání umožnit Půjčiteli kontrolu Předmětu výpůjčky.
7. Vypůjčitel se zavazuje umožnit Půjčiteli, či jím pověřené osobě, přístup do Vypůjčeného prostoru za účelem kontroly využívání Předmětu výpůjčky podle článku II. odst. 2. Smlouvy.
8. Vypůjčitel není oprávněn bez předchozího písemného souhlasu Půjčitele přenechat Předmět výpůjčky do užívání dalším osobám.
9. Vypůjčitel odpovídá za škody, které způsobí na Předmětu výpůjčky.

V.

Závěrečná ustanovení

1. Smlouva nabývá platnosti dnem jejího podpisu oběma Smluvními stranami a účinnosti dnem jejího uveřejnění prostřednictvím registru smluv dle článku V. odst. 7. Smlouvy. Od okamžiku podpisu Smlouvy jsou Smluvní strany svými projevy vázány.
2. Smlouva může být změněna pouze písemnou formou písemných očíslovaných dodatků podepsaných oběma Smluvními stranami.
3. Zánikem Předmětu výpůjčky, zánikem Půjčitele a zánikem Vypůjčitele, zaniká i Smlouva.
4. Smlouva byla sepsána v pěti vyhotoveních, z nichž čtyři vyhotovení obdrží Půjčitel a jedno vyhotovení Vypůjčitel.
5. Kontaktní osobou Vypůjčitele je: [redacted] telefon: [redacted] e-mail: [redacted] kontaktní osobou za Půjčitele je: [redacted] telefon: [redacted] e-mail: [redacted]. Změny těchto osob je oprávněna provést každá ze Smluvních stran jednostranným úkonem a o takové změně je povinna vhodným způsobem informovat druhou Smluvní stranu.

6. Smluvní strany výslovně souhlasí s tím, aby byla Smlouva uvedena v Centrální evidenci smluv (CES) vedené hl. m. Prahou, která je veřejně přístupná a která obsahuje údaje o smluvních stranách, číselné označení Smlouvy, datum jejího podpisu a text Smlouvy. Smluvní strany prohlašují, že skutečnosti uvedené ve Smlouvě nepovažují za obchodní tajemství ve smyslu § 504 OZ a udělují svolení k jejich užití a zveřejnění bez stanovení jakýchkoli dalších podmínek.
7. Smluvní strany výslovně sjednávají, že uveřejnění Smlouvy v registru smluv dle zákona č. 340/2015 Sb., o zvláštních podmínkách účinnosti některých smluv, uveřejňování těchto smluv a o registru smluv, ve znění pozdějších předpisů (zákon o registru smluv) zajistí Půjčitel.
8. Smluvní strany prohlašují, že si Smlouvu před jejím podpisem přečetly, jejímu obsahu porozuměly, že byla uzavřena po vzájemném projednání, že jim nejsou známy žádné důvody, pro které by Smlouva nemohla být řádně plněna, nebo které by způsobovaly její neplatnost, a že se nepřičí dobrým mravům a neodporuje zákonu. Na důkaz toho připojují vlastnoruční podpisy.
9. Součástí smlouvy jsou následující přílohy:
 - příloha č. 1 – situace Vypůjčených prostor
 - příloha č. 2 – soupis Movitého majetku
 - příloha č. 3 – písemná žádost Půjčitele ze dne 22. 06. 2020 a písemný souhlas Pronajímatele k přenechání Vypůjčených prostor do užívání třetí osobě ze dne 23. 06. 2020

V Praze dne 3. 07. 2020

Za Půjčitele:



Ing. Iveta Pekárková
ředitelka odboru služeb
Magistrátu Hlavního města Prahy

Hlavní město Praha
Magistrát hl. m. Prahy
Odbor služeb
Jungmannova 35/29
111 21 Praha 1

V Praze dne 29. 7. 2020

Za Vypůjčitele:



předseda představenstva
společnosti Operátor ICT, a.s.

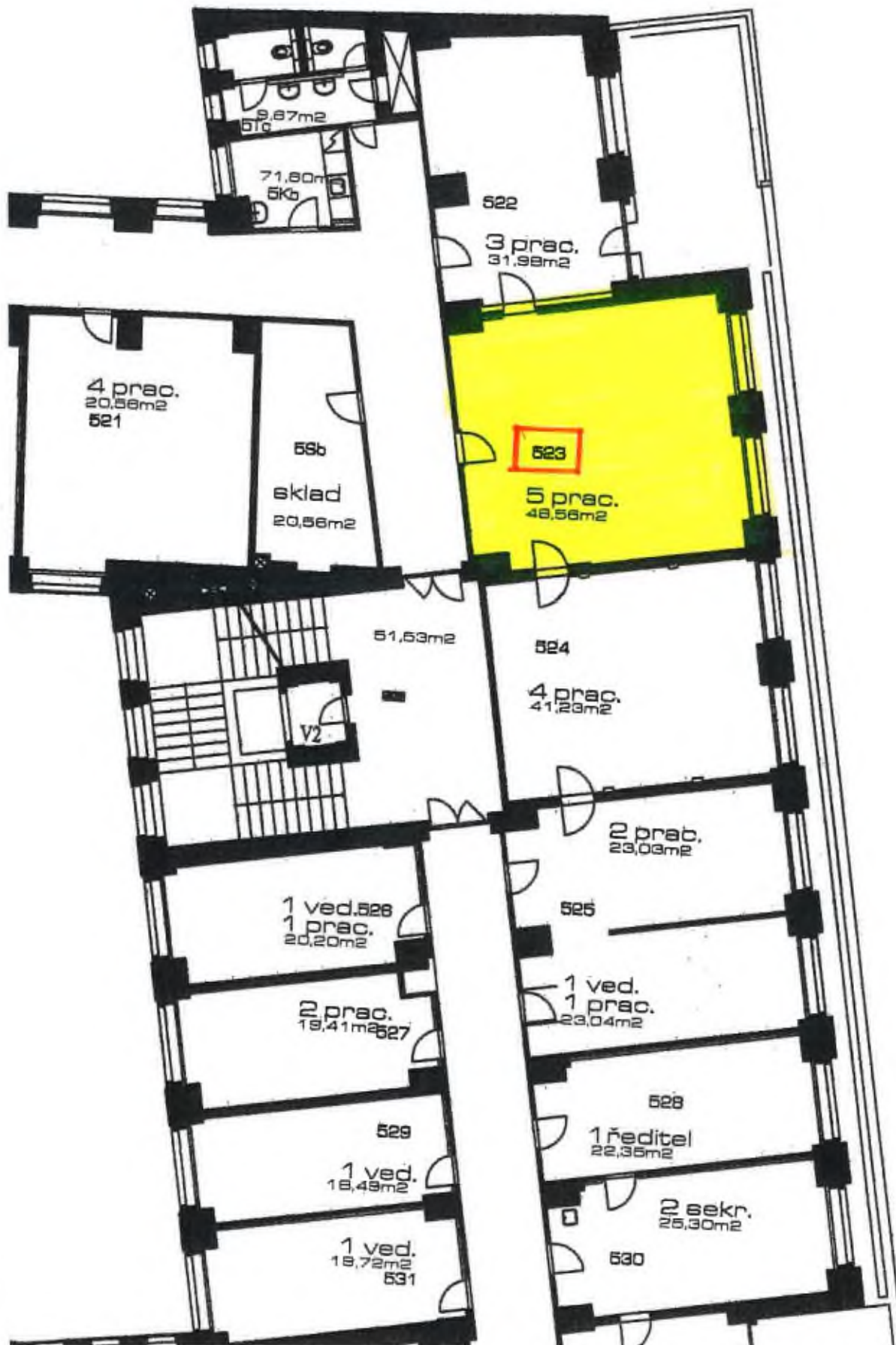

člen představenstva
společnosti Operátor ICT, a.s.

Příloha k č. j. MHMP 962833/2020Půdorys 6. NP (5. patro) – Škodův palác, Praha 1
Škodův palác – čp. 35, k. ú. Nové Město, Jungmannova 29, Praha 1

Příloha k č. j. MHMP 962833/2020

TABULKA MÍSTNOSTÍ				
budova MHMP Jungmannova - Charvátova				
stav k: 20.7.2006		6.np		
číslo místnosti	stavební číslo	účel	odbor	plocha
501	J.643	kancelář	DPC	224,01
502	J.644	rezerva	DPC	6,18
503	J.646b	kancelář	DPC	57,59
504	J.646a	kancelář	DPC	58,80
505	J.648	kancelář	DPC	19,88
506	J.650	kancelář	DPC	20,22
507	J.652	kancelář	DPC	35,53
508	J.656	kancelář	DPC	18,31
509	J.655	kancelář	DPC	17,71
510	J.654	kancelář	DPC	18,73
511	J.653	kancelář	DPC	18,73
512	J.651	kancelář	DPC	18,82
513	J.649	kancelář	DPC	18,76
514	J.647	kancelář	DPC	18,92
515	J.601	zasedací místnost		22,93
516	J.602	kancelář	DPC	20,56
517	J.603	kancelář	DPC	19,16
518	J.604	kancelář	DPC	18,10
519	J.605	kancelář	DPC	18,19
520	J.606	kancelář	OMK	18,15
521	J.607	kancelář	OMK	20,56
522	J.609	kancelář	OMK	31,98
523	J.611	kancelář	OMK	48,56
524	J.612	kancelář	OMK	41,23
525	J.615	kancelář	OMK	23,04
526	J.616	kancelář	OMK	20,20
527	J.617	kancelář	OMK	19,41
528	J.619	kancelář	OMK	22,35
529	J.618	kancelář	OMK	18,49
530	J.621	kancelář	OMK	25,30
531	J.620	kancelář	OMK	19,72
532	J.622	kancelář	OMK	29,78
533	J.623	kancelář	OFK	25,40
534	J.624a	kancelář	OFK	22,57
535	J.625	kancelář	OFK	21,62
536	J.626	kancelář	OFK	21,93
537	J.627	kancelář	OFK	21,82
538	J.628	kancelář	OFK	22,47
539	J.629	kancelář	OFK	39,77
540	J.630	kancelář	OFK	20,47
541	J.631	kancelář	OFK	22,98
542	J.632	kancelář	OFK	22,79
543	J.633	kancelář	OFK	47,05
544	J.634	kancelář	OFK	22,48
545	J.635	kancelář	OFK	23,18
546	J.636	kancelář	OFK	22,16
547	J.637a	kancelář	OFK	22,45

Lic: MHMP
 IČO: 00064581
 DCS: MHMP

Strana: 1

***** G I N I S S t a n d a r d - M A J * * *
 Inventurní soupis evidovaného majetku
 MAJITHEV 04112010 08:30
 Čas : 10:35:11
 Datum: 19.06.2020
 0000ALV00V14

NS : 00064581 Magistrát hl. m. Prahy

Inv.číslo Technický název Výr. číslo Dat. pořiz Bud Cena Odpovědný pracovník RFID

STŘEDISKO: 028 / MÍSTNOST: 523

M00001006549	VESAK								
M000002010133	STUL PRACOVNI PFD 160x80	NB	02.12.1993	06	1658.00	*	*		
M000002011225	STUL PRACOVNI PFD 160x80	NB	01.04.2001	06	6695.36	*	*		
M000002011226	STUL PRACOVNI PFD 160x80	NB	16.06.2001	06	6695.36	*	*		
M000002011273	STUL PRACOVNI PFD 160x80	NB	16.06.2001	06	6695.36	*	*		
M000002011322	STUL PRACOVNI PFD 160x80	NB	16.06.2001	06	6695.36	*	*		
M000002011323	STUL PRACOVNI PFD 160x80	NB	16.06.2001	06	6695.36	*	*		
M000002012215	STUL PRAC. PFD 160/80	NB	13.09.2001	06	6695.36	*	*		12001379
M000002016044	STUL PFD 160/80 NB	.	07.05.2002	06	6611.67	*	*		12030534

Součet za středisko 028 : DDHM : 53 479,19 Počet předmětů : 8,00
 : POEI : 1 658,00 Počet předmětů : 1,00
 Celkem za středisko : 55 137,19 Počet předmětů : 9,00

CBRE

CBRE s.r.o.
Palladium
nám. Republiky 1a
110 00 Prague 1
Czech Republic



Věc: Souhlas vlastníka

Spol. 3541 PRG s. r. o., se sídlem Ve svahu 482/5, Podolí, 147 00 Praha 4, IČO: 05469376, zapsané v obchodním rejstříku vedeném Městským soudem v Praze pod sp. zn. C 263904 („Pronajímatel“) dne 27. ledna 2006, ve znění pozdějších dodatků („Nájemní smlouva“), jejímž předmětem je nájem budovy č. p. 35, která je součástí pozemku parc. č. 718, a budovy č.p. 41, která je součástí pozemku parc. č. 719, vše v katastrálním území Nové Město, obec Praha., zastoupena na základě plné moci společností:

CBRE s. r. o.

Sídlo firmy: Nám. Republiky 1a /1079, Praha 1, 110 00

IČO: 257 59 604

Tímto uděluje souhlas Hlavnímu městu Praha, Magistrátu hl. m. Prahy („Nájemce“) s výpůjčkou kanceláře č. 523 v 5.patře (stavební číslo: J.611, plocha: 48,56 m2) společnosti Operátor ICT, a.s. na dobu určitou do 31. 8. 2020.

za následujících podmínek:

- 1) Dispozice prostor a účel pronajímání zůstane nezměněn.
- 2) V případě předčasného ukončení Nájemní smlouvy, prostory musí být řádně předány v termínu a případné poničení bude Nájemce hradit na svoje vlastní náklady.

V Praze 23. 06 2020

CBRE, s.r.o.



 Property manažer (na základě plné moci)

www.cbre.cz

CBRE s.r.o., Palladium, nám. Republiky 1a, 110 00 Prague 1, IČ: 25 75 96 04.
Company is registered in the Commercial Register kept by the Regional Court in Prague, Section C, file No. 67713.
Date of registration 30th April 1999.



CBRE s.r.o.
Palladium
nám. Republiky 1a
110 00 Prague 1
Czech Republic



Subject: Approval of lending premises

3541 PRG s.r.o. (the "Owner"), with its registered office at Prague 4 - Podolí, Ve Svahu 482/5, ID: 054 69 376, registered in the Commercial Register maintained by the Municipal Court in Prague, file number C 26904 . on 27 January 2006, as amended ("Lease Agreement"), whose subject matter is the lease of building no. 35, which is part of the land parc. 718, and building no. 41, which is part of the land plot. 719, all in the cadastral area of Nové Město, Praha, Represented by (based on PoA):

CBRE s. r. o.

Located: Nám. Republiky 1a /1079, Praha 1, 110 00

IČO: 257 59 604

We hereby grants approval to the Hlavní město Praha, Magistrátu hl. m. Prahy ("Tenant") with a loan of office no. 523 on the 5th floor (building number: J.611, area: 48.56 m2) to the company Operator ICT, a. s. for a definite period until 31. 8. 2020.

Under following instructions

- 1) There will be no change of use of the premises.
- 2) In the event of termination of Lease Agreement between the Owner and the Tenant, the premises must be restored to the original condition at the expense of the Tenant.

In Prague on 23. 06 2020

CBRE, s.r.o.



Property Manager (PoA)

www.cbre.cz

CBRE s.r.o., Palladium, nám. Republiky 1a, 110 00 Prague 1, IČ: 25 75 96 04.
Company is registered in the Commercial Register kept by the Regional Court in Prague, Section C, file No. 67713.
Date of registration 30th April 1999.

Příloha k č. j. MHMP 962833/2020

Půdorys 6. NP (5. patro) – Škodův palác, Praha 1
Škodův palác – čp. 35, k. ú. Nové Město, Jungmannova 29, Praha 1

BRE s.r.o.
Palladium
publiky 1a
1 Prague 1
1 Republic

4 874 060
4 814 111

cbre.com



Příloha k č. j. MHMP 962833/2020



RE s.r.o.
Palladium
ubličky 1a
Prague 1
Republic

874 060
814 111

cbre.com

TABULKA MÍSTNOSTÍ				6.np	
budova MHMP Jungmannova - Charvátova					
stav k					
20.7.2006					
číslo místnosti	stavební číslo	účel	odbor	plocha	
501	J.643	kancelář	DPC	224,01	
502	J.644	rezerva	DPC	6,18	
503	J.646b	kancelář	DPC	57,59	
504	J.646a	kancelář	DPC	58,80	
505	J.648	kancelář	DPC	19,88	
506	J.650	kancelář	DPC	20,22	
507	J.652	kancelář	DPC	35,53	
508	J.656	kancelář	DPC	18,31	
509	J.655	kancelář	DPC	17,71	
510	J.654	kancelář	DPC	18,73	
511	J.653	kancelář	DPC	18,73	
512	J.651	kancelář	DPC	18,82	
513	J.649	kancelář	DPC	18,76	
514	J.647	kancelář	DPC	18,92	
515	J.601	zasedací místnost		22,93	
516	J.602	kancelář	DPC	20,56	
517	J.603	kancelář	DPC	19,16	
518	J.604	kancelář	DPC	18,10	
519	J.605	kancelář	DPC	18,19	
520	J.606	kancelář	OMK	18,15	
521	J.607	kancelář	OMK	20,56	
522	J.609	kancelář	OMK	31,98	
523	J.611	kancelář	OMK	48,56	
524	J.612	kancelář	OMK	41,23	
525	J.615	kancelář	OMK	23,04	
526	J.616	kancelář	OMK	20,20	
527	J.617	kancelář	OMK	19,41	
528	J.619	kancelář	OMK	22,35	
529	J.618	kancelář	OMK	18,49	
530	J.621	kancelář	OMK	25,30	
531	J.620	kancelář	OMK	19,72	
532	J.622	kancelář	OMK	28,78	
533	J.623	kancelář	OFK	25,40	
534	J.624a	kancelář	OFK	22,57	
535	J.625	kancelář	OFK	21,62	
536	J.626	kancelář	OFK	21,93	
537	J.627	kancelář	OFK	21,82	
538	J.628	kancelář	OFK	22,47	
539	J.629	kancelář	OFK	39,77	
540	J.630	kancelář	OFK	20,47	
541	J.631	kancelář	OFK	22,98	
542	J.632	kancelář	OFK	22,79	
543	J.633	kancelář	OFK	47,06	
544	J.634	kancelář	OFK	22,48	
545	J.635	kancelář	OFK	23,18	
546	J.636	kancelář	OFK	22,16	
547	J.637a	kancelář	OFK	22,45	

www.cbre.cz

CBRE s.r.o., Palladium, nám. Republiky 1a, 110 00 Prague 1, IČ: 25 75 96 04.

Company is registered in the Commercial Register kept by the Regional Court in Prague, Section C, file No. 67713.

Date of registration 30th April 1999.



HLAVNÍ MĚSTO PRAHA
MAGISTRAT HLAVNÍHO MĚSTA PRAHY
Odbor služeb
Oddělení provozní



CBRE

CBRE s.r.o.
Palladium
nám. Republiky 1a
110 00 Prague 1
Czech Republic

3541 PRG s.r.o.
Ve Svahu 482/5
147 00 Praha 4 – Podolí



Váš dopis zn./ze dne:

Vyřizuje/rel:

Č. j.:
MHMP 962833/2020
Sp. zn.:
611.10

Počet listů/příloh: 1/1
Datum:
22.06.2020

Věc: Žádost o souhlas vlastníka objektu čp. 35, k. ú. Nové Město, Jungmannova 29, Praha 1 – Škodův palác – se záměrem vypožičky prostoru kanceláře, číslo místnosti 523 v 6. NP (v 5. patře) objektu

Vážení,

žádáme Vás – majitele objektu čp. 35, k. ú. Nové Město Jungmannova 29, Praha 1, ŠKODŮV PALÁC, o písemný souhlas se záměrem vypožičky prostoru kanceláře číslo místnosti 523, (stavební číslo: J.611, plocha: 48,56 m²) v 6. NP = v 5. patře budovy Škodova paláce. Kancelář č. m. 523 bude využíván na dobu určitou - do 31. 8. 2020 společností Operátor ICT, a. s., Praha 7, zastoupenou Michaelem Fířerem, MBA – předsedou představenstva a Ing. Michalem Krausem, MBA – členem představenstva.

Děkujeme

S pozdravem

Ing. Iveta Pekárková
Ředitelka odboru služeb MHMP
podepsáno elektronicky

Přílohy:

1. Půkryš 6. NP s vyznačením červeného prostoru, legenda místnosti 6. NP

Sídlo: Mariánské nám. 2/2, 110 01 Praha 1
Pozvánice: Jungmannova 35/29, 110 00 Praha 1
Kontaktní centrum: 12 444, fax: 236 007 147
E-mail: post@prha.eu, ID DS: 48a67b

1/1

Elektronicky podepsáno 22.6.2020

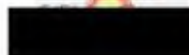

www.cbre.cz

CBRE s.r.o., Palladium, nám. Republiky 1a, 110 00 Prague 1, IČ: 25 75 96 04.
Company is registered in the Commercial Register kept by the Regional Court in Prague, Section C, file No. 67713.
Date of registration 30th April 1999.