

Rámcová smlouva o poskytování služeb

(dále jen „Smlouva“)

uzavřena dle ustanovení § 1746 a násl. zákona č. 89/2012 Sb., občanský zákoník, ve znění pozdějších předpisů (dále jen „občanský zákoník“), níže uvedeného dne, měsíce a roku.

Česká republika – Zdravotnické zařízení Ministerstva vnitra

organizační složka státu zřízená zřizovací listinou vydanou Ministerstvem vnitra pod č.j. MV-9846-44/OZZ-2008 ze dne 22.10.2008

se sídlem: Lhotecká 559/7, 143 01 Praha 12 – Kamýk
jejímž jménem jedná: Ing. Miroslav Červenka, ředitel
IČO: 75154960 (není plátcem DPH)
bankovní spojení: ČNB, č. ú. 4800881/0710
fakturační adresa Lhotecká 559/7, 143 01 Praha 12 - Kamýk
adresa pro zasílání faktur: **Oblastní zdrav. zařízení Ústí nad Labem**
Lidické nám. 1163/2
400 01 Ústí nad Labem

kontaktní osoba pro fakturace Barbora Faktorová, 974 421 607,

kontaktní osoba pro zdravotnictví -vrchní sestra  421 605, 725 062 638



ID datové schránky: 
IR5hKiz

(dále jen „Objednatel“)

a

synlab czech, s.r.o.

zapsaná v obchodním rejstříku vedeném Městským/Krajským soudem v Praze/Jinde, oddíl C, vložka 23895

se sídlem: Sokolovská 100/94, Karlín, 186 00 Praha 8
jehož jménem jedná: Ing. Tomáš Halousek, na základě plné moci-příloha č. 3
IČO: 49688804
DIČ: CZ699003979
bankovní spojení: 100220765/2700
kontaktní osoba včetně údajů: Ing. Tomáš Halousek, 

ID datové schránky: a5mq8v

(dále jen „Dodavatel“)

(dohromady dále jen „Smluvní strany“)

uzavírají níže uvedeného dne, měsíce a roku tuto smlouvu:

I. Předmět Smlouvy

1. Tato smlouva, jejímž předmětem je úprava podmínek pro uzavírání dílčích objednávek – žadanek na poskytování laboratorních služeb v resortu Zdravotnického zařízení Ministerstva vnitra podle objednávek Objednatele, je uzavírána na základě výběru nejvhodnější nabídky veřejné zakázky „Poskytování laboratorních služeb“, část 7 – Poskytování laboratorních služeb pro Polikliniku ZZMV, která byla podána v Národním elektronickém nástroji pod systémovým číslem: **N006/20/00000572/007**. Dodavatel tímto prohlašuje, že se v plném rozsahu seznámil s rozsahem a povahou plnění, které bude poskytovat na základě této Smlouvy, že mu jsou známy jejich veškeré technické, kvalitativní a jiné podmínky a že disponuje takovými kapacitami a odbornými znalostmi, které jsou k plnění ze smlouvy nezbytné.

2. Předmětem této Smlouvy je úprava podmínek pro uzavírání dílčích objednávek – žadanek na poskytování laboratorních služeb v resortu Zdravotnického zařízení Ministerstva vnitra podle objednávek Objednatele.

3. Laboratorními službami se pro účely této Smlouvy rozumí:

a) **Vstupní prohlídky**

Sběr a zpracování odběrů biologického materiálu v rámci vstupních prohlídek; vzorky budou odebírány v ordinacích lékařů. Součástí plnění jsou i veškeré činnosti související. Druh zjišťovaných hodnot každého klienta je určen taxativně a je přílohou č. 2 a nedílnou součástí této smlouvy.

b) **Pracovnílékařské prohlídky**

Sběr a zpracování odběrů biologického materiálu; vzorky budou odebírány v ordinacích lékařů v rámci pracovnílékařských prohlídek, včetně veškerých souvisejících činností. Druh zjišťovaných hodnot každého klienta je určen taxativně a bude specifikován v objednávce-žádance.

c) **Screening**

V případě potřeby sběr a zpracování biologického materiálu klientů, např. potenciálně ohrožených salmonelózou, hepatitidou A nebo B, spalničkami, syfilisem, virem HIV.

4. Součástí plnění bodu 1) – 3) jsou i veškeré související činnosti, zejména:

- Poskytování spotřebního materiálu k veškerým odběrům podle požadavků Odběratele.

- Svoz materiálu do laboratoře.
- Použití plně elektronické žádanky včetně elektronického podpisu.
- Dálkový elektronický přístup k laboratorním výsledkům.
- Možnost chronologického zobrazení laboratorních výsledků.
- Zobrazení referenčních mezí ve výsledcích včetně barevného odlišení překročených hodnot.

II.

Rozsah, cena, způsob a místo plnění Smlouvy

1. Celkový rozsah plnění nepřesáhne **2.358.000,- Kč**, (slovy: dvamilionytřístapadesátosmtisíckorunčeských) což je maximální a nepřekročitelná cena veškerých služeb dle této Smlouvy. Objednatel není povinen tuto částku vyčerpat.
2. Plnění bude prováděno průběžně podle potřeb Objednatele, na základě dílčích objednávek-žádanek, doručených Dodavateli. Začátek plnění bude ihned po nabytí účinnosti Smlouvy.
3. Okamžik objednání služby je vystavení objednávky-žádanky a její doručení Dodavateli. Každá objednávka-žádanka bude obsahovat:
 - a) specifikaci služby a její rozsah;
 - b) označení místa, kde bude služba vykonána;
 - c) kontaktní osobu odběratele;

4. Cena dílčích plnění činí:

a. Vstupní prohlídka

Cena za jednu vstupní prohlídku v Kč bez DPH

219,- Kč

DPH v %

15 %

DPH v Kč

32,85,- Kč

Cena za jednu vstupní prohlídku v Kč včetně DPH

251,85,- Kč

b. Pracovnílékařská prohlídka

Cena za jednu pracovnílékařskou prohlídku v Kč bez DPH	299,- Kč
DPH v %	0 %
DPH v Kč	0,- Kč
Cena za jednu pracovnílékařskou prohlídku v Kč včetně DPH	299,- Kč

c. Provedený rozbor v rámci screeningu

Cena za jeden rozbor v rámci screeningu v Kč bez DPH	219,- Kč
DPH v %	0 %
DPH v Kč	0,- Kč
Cena za jeden rozbor v rámci screeningu v Kč včetně DPH	219,- Kč

5. Cena za každé jednotlivé plnění je cenou konečnou, nepřekročitelnou a zahrnuje veškeré náklady, související s předmětem plnění.
6. Dle § 58 zákona o DPH jsou pracovnílékařské služby a screening osvobozeny od DPH. U ostatních zdravotních prohlídek (vstupní prohlídka) bude DPH účtována dle aktuálních platných předpisů.
7. Místem plnění jsou všechna pracoviště Zdravotnického zařízení Ministerstva vnitra, jejichž adresy jsou uvedeny v příloze č. 1, této Smlouvy. Konkrétní adresy včetně kontaktních osob a telefonních čísel Objednatele budou uvedeny v jednotlivých objednávkách-žádankách.

III. Platební podmínky

1. Objednatel neposkytuje zálohy. Cena za jednotlivé dílčí dodávky bude hrazena na základě faktur vystavených Dodavatelem.
2. K ceně plnění bude připočtena DPH podle platných právních předpisů. Změna DPH není podstatnou změnou Smlouvy a nebude mezi stranami řešena dodatkem ke Smlouvě; Dodavatel bude v takovém případě fakturovat DPH platnou v den zdanitelného plnění.
3. Faktura musí obsahovat rozepsané položky podle druhu plnění formou: cena bez DPH, výše DPH (jedná-li se o plnění, které je osvobozeno od DPH, Dodavatel uvede 0), cena s DPH.
4. Fakturace bude probíhat měsíčně a přílohou faktury bude vždy kopie žádanky, vystavená žadatelem o vyšetření. Fakturačním místem je sídlo Oblastního zdravotnického zařízení, uvedené v hlavičce této Smlouvy.
5. Jednotlivé faktury budou splňovat veškeré náležitosti daňového dokladu stanoveném Zákonem č. 235/2004 Sb., o dani z přidané hodnoty, v platném znění. Dále daňový doklad musí obsahovat číslo SSD této smlouvy [REDACTED] / případě, že faktura nebude obsahovat náležitosti daňového dokladu, Objednatel je oprávněn vrátit ji Dodavateli k opravě. V takovém případě se přeruší lhůta splatnosti a nová lhůta splatnosti začne plynout doručením opravené faktury Objednateli. Objednatel nebude poskytovat Dodavateli jakékoliv zálohy.
6. Lhůta splatnosti faktur se vzájemnou dohodou sjednává na 30 dnů po jejich doručení na adresu pro doručování faktur. V případě doručení faktury Objednateli po 15. 12. toho, kterého roku činí splatnost faktury 60 dní. Fakturovanou částku zaplatí objednatel Dodavateli bankovním převodem na bankovní účet Dodavatele. Povinnost zaplatit je splněna dnem odesání fakturované částky z účtu Objednatele.

IV. Práva a povinnosti Smluvních stran

1. Objednatel je povinen vytvořit pro Dodavatele podmínky k plnění a nezbytnou součinnost; dále je povinen provádět úhradu faktur za odebrané plnění řádně a včas.
2. Dodavatel je povinen poskytovat plnění podle podmínek této Smlouvy. Dodavatel se zavazuje zachovávat ve vztahu ke třetím osobám mlčenlivost o informacích, které při realizaci této dohody získá od Objednatele nebo o Objednateli či jeho zaměstnancích a spolupracovnících a nesmí je zpřístupnit bez písemného souhlasu kupujícího žádné třetí osobě. Povinnost mlčenlivosti trvá i po ukončení účinnosti této dohody.

V. Smluvní sankce

1. V případě prodlení Dodavatele s plněním podle podmínek Smlouvy je Dodavatel povinen zaplatit Objednateli smluvní pokutu ve výši ve výši 0,05 % z ceny plnění za každý započatý den prodlení, leda by prokázal, že k prodlení nedošlo jeho vinou.
2. V případě prodlení Objednatele s platbou za plnění, je povinen uhradit Dodavateli smluvní pokutu ve výši 0,05 % z ceny plnění za každý den prodlení, leda by prokázal, že prodlení nevzniklo jeho vinou.
3. Zaplacením pokuty není dotčeno právo Objednatele na způsobenou škodu.

VI. Závěrečná ustanovení

1. Smlouva se uzavírá na dobu určitou, a to na **24 měsíců** ode dne její účinnosti. Před tímto termínem smlouva zaniká v případě, že objem dodávek předmětu plnění dosáhne výše nabídkové ceny.
2. Před uplynutím doby platnosti může Smlouva zaniknout dohodou Smluvních stran nebo odstoupením od Smlouvy v případě jejího hrubého porušení druhou Smluvní stranou.
3. Za hrubé porušení Smlouvy, které zakládá nárok na okamžité odstoupení od Smlouvy, se považuje zejména:
 - a. Dodavatel neplní podle uzavřené Smlouvy a nezjedná nápravu do 5 dnů od písemného upozornění.
 - b. Dodavatel ztratil oprávnění podnikat v oblasti, upravené touto Smlouvou.
 - c. Porušení povinnosti mlčenlivosti Dodavatele.
 - d. Na straně Objednatele došlo k prodlení delšímu než 60 dní.
4. Účinky odstoupení nastávají okamžikem doručení písemného projevu vůle druhé straně. Odstoupení od Smlouvy je vždy s účinky EX NUNC (tedy ke dni zániku smlouvy).
5. Ve věcech touto Smlouvou výslovně neupravených se Smluvní strany řídí ustanoveními příslušných právních předpisů, zejm. Občanského zákoníku.
6. Veškeré změny či doplnění této Smlouvy lze realizovat pouze na základě písemných, vzestupně číslovaných dodatků ke Smlouvě, podepsaných zástupci obou Smluvních stran. Smluvní strany jsou povinny si bez zbytečného odkladu sdělit veškeré podstatné skutečnosti, které by mohly mít vliv na plnění dle této Smlouvy.
7. Pravidla pro doručování mezi Smluvními stranami jsou sjednána tak, že písemnost se v případě pochybností či nedoručitelnosti považuje za doručenou nejpozději pátým pracovním dnem po jejím odeslání na adresu uvedenou v záhlaví této Smlouvy.

8. Smluvní strany se zavázaly řešit spory nejprve smírně. Nebude-li smírného řešení dosaženo, budou spory řešeny v soudním řízení. Veškeré spory vzniklé z této Smlouvy se řídí platným českým právem.
9. Tato Smlouva je vyhotovena ve dvou stejnopisech, z nichž každá Smluvní strana obdrží po jednom vyhotovení.
10. Smlouva nabývá platnosti dnem podpisu, účinnosti uveřejněním v registru smluv za podmínek Zákona č. 340/2015 Sb., o registru smluv. Obě strany s tímto uveřejněním souhlasí; uveřejnění zajistí Objednatel bez zbytečného odkladu.
11. Smluvní strany prohlašují, že Smlouva nebyla uzavřena v tísní ani za jednostranně nevýhodných podmínek, s ustanoveními této Smlouvy souhlasí a na důkaz toho připojují své podpisy.
12. Součástí závazku ze Smlouvy jsou také všechny práva a povinnosti plynoucí ze zadávací dokumentace Č.j.: ZZ-25-5/R-2020, a to i když nejsou smlouvou výslovně zmíněna. V případě rozporu Smlouvy a zadávací dokumentace dle předchozí věty má přednost ujednání obsažené ve Smlouvě.

Přílohy:

Příloha č. 1 – Seznam odběrových míst

Příloha č. 2 – Technická specifikace

Příloha č. 3 - Plná moc k zastupování Dodavatele

V Praze dne 22. 5. 2020



Ing. Miroslav Červenka
ředitel

Zdravotnické zařízení
Ministerstva vnitra
IČO 75154960
143 01 Praha 12, Lhotecká 559/7
- 9 -

V Praze dne 28-05-2020



Ing. T. Jek
finanční ředitel
jedná na základě plné moci

SYNLAB synlab czech s. r. o.
IČO: 496 88 804
Sokolovská100/94, Karlín, 186 00 Praha 8

②

Seznam odběrných míst Oblastního zdravotnického zařízení Ústí nad Labem

Adresa odběrového místa ordinace	Jméno lékaře	Telefonní kontakt	Ordinační hodiny
Purkyňova 1849 470 01 Česká Lípa	MUDr. Hodečková Zita	487 954 831	Pondělí: 7:00 - 12:00 Úterý: 7:00 - 12:00 13:00 - 16:00 Středa: 7:00 - 12:00 13:00 - 16:00 Čtvrtek: 7:00 - 12:00 13:00 - 16:00 Pátek: 7:00 - 12:00
Náměstí T. G. Masaryka 1168 430 01 Chomutov	MUDr. Šilerová Jana	974 447 245	Pondělí: 7:00 - 11:30; 13:00 - 15:00 Úterý: 7:00 - 11:30; 13:00 - 15:00 Středa: 7:00 - 11:30; 13:00 - 15:00 Čtvrtek: 7:00 - 11:30; 13:00 - 15:00 Pátek: 7:00 - 11:30; 13:00 - 14:00 pouze sestra
Kaštanová 2 405 01 Děčín	MUDr. Svobodová Eva	974 432 245	Pondělí: 7:00 - 11:30; 13:00 - 15:00 Úterý: 7:00 - 11:30; 13:00 - 15:00 Středa: 7:00 - 11:30; 13:00 - 15:00 Čtvrtek: 7:00 - 11:30; 13:00 - 15:00 Pátek: 7:00 - 11:30; 13:00 - 14:00
28. Října 1660/14 466 01 Jablonec nad Nisou	MUDr. Adamec Jan	739 088 485	http://www.ja-ambulance.cz/ordinacni-doba/
U Opatrovny 361/2 460 01 Liberec IV – Perštýn	Blanka Jírová	974 466 651	Pondělí: 7:00 - 11:30; 13:00 - 15:00 Úterý: 7:00 - 11:30; 13:00 - 15:00 Středa: 7:00 - 11:30; 13:00 - 15:00 Čtvrtek: 7:00 - 11:30; 13:00 - 15:00 Pátek: 7:00 - 11:30; 13:00 - 14:00
Jiřího z Poděbrad 7 412 01 Litoměřice	MUDr. Karban Petr	416 731 898	Pondělí: 7:30 - 11:30 13:00 - 18:00 Úterý: 7:30 - 11:30 návštěvní služba Středa: 13:00 - 17:00 Čtvrtek: 7:30 - 11:30 13:00 - 15:00 návštěvní služba Pátek: 7:30 - 11:30 13:00 - 15:00
Jiřího z Poděbrad 188/7 412 01 Litoměřice	MUDr. Baudyš Ilja	416 532 604	Pondělí: 7:30 - 12:00; 15:00 - 16:30 Úterý: 7:30 - 12:00 Středa: 7:30 - 12:00 Čtvrtek: 7:30 - 12:00; 15:00 - 16:00 Pátek: 7:30 - 10:00
Alej B. Němcové 2439/57 434 01 Most	MUDr. Šilerová Jana MUDr. Peterková Markéta	476 709 045	Pondělí: 7:00 - 11:30 13:00 - 15:00 / pouze sestra Úterý: 7:00 - 11:30 13:00 - 15:00 / pouze sestra Středa: 7:00 - 11:30 13:00 - 15:00 Peterková Čtvrtek: 7:00 - 11:30 13:00 - 15:00 / pouze sestra Pátek: 7:00 - 11:30 13:00 - 14:00 Šilerová

Nádražní 292 513 01 Semily	MUDr. Navrátil Josef	481 624 214 602 347 826	Pondělí: 13:00 – 18:00 Úterý: 6:30 – 11:00 Středa: 6:30 – 11:00 Čtvrtek: 6:30 – 11:00 Pátek: 6:30 – 11:00
Masarykova 1363 415 01 Teplice	MUDr. Peterková Markéta	974 439 245 417 539 383	Pondělí: 7:00 – 11:30; 13:00 – 15:00 Úterý: 7:00 – 11:30; 13:00 – 15:00 Středa: 7:00 – 11:30; 13:00 – 15:00 Čtvrtek: 7:00 – 11:30; 13:00 – 15:00 Pátek: 7:00 – 11:30; 13:00 – 14:00
Lidické náměstí 1163/2 400 01 Ústí nad Labem	MUDr. Kašparová Naděžda	974 421 603	Pondělí: 7:00 – 11:30 13:00 – 15:00 Úterý: 7:00 – 11:30 13:00 – 15:00 Středa: 7:00 – 11:30 13:00 – 15:00 Pátek: 7:00 – 11:30 13:00 – 14:00
	MUDr. Hitková Alena	974 421 608	Pondělí: 7:00 - 11:30 / 13:00 - 15:00 Úterý: 7:00 – 11:30 / 13:00 – 15:00 Čtvrtek: 7:00 – 11:30 / 13:00 – 15:00
Cukrovarská zahrada 1124 440 53 Louny	MUDr. Skotnicová Věra	974 437 245	Pondělí: /// Úterý: 7:00 - 12:00 12:30 - 15:00 Středa: 7:00 - 12:00 12:30 - 15:00 Čtvrtek: 7:00 - 12:00 12:30 - 15:00 Pátek: 7:00 - 12:00 12:30 - 14:00 / pouze sestra



Technická specifikace k laboratorním službám

Poskytování laboratorních služeb je rozděleno do 3 okruhů:

1) Pracovnělékařské prohlídky:

- Ko + dif
- Glykemie
- CRP
- JT (bili, AL^T,AST,GGT,ALP,
- Kreatinin
- Moč ch.+sed

Stanovení limitní ceny jednoho zpracování vzorků při pracovnělékařské prohlídce: **299,- Kč**

2) Vstupní prohlídky:

- BWR (TPHA,RRR)
- Drogy

Stanovení limitní ceny jednoho zpracování vzorků při vstupní prohlídce: **219,- Kč**

3) Při screeningu:

- Výtěr z recta na vyloučení salmonelozy
- Provedení testu na vyloučení hepatitidy A
- Provedení testu na vyloučení hepatitidy B
- Provedení testu na vyloučení spalniček
- Provedení testu na vyloučení syfilisu (TPHA)
- Provedení testu na protilátky proti viru HIV

Stanovení limitní ceny jednoho zpracovaného vzorku: **219,- Kč**

Součástí plnění jsou i veškeré související činnosti, zejména:

- Poskytování spotřebního materiálu k veškerým odběrům podle požadavků Odběratele;
- Svoz materiálu do laboratoře;
- Použití plně elektronické žádanky včetně elektronického podpisu;
- Dálkový elektronický přístup k laboratorním výsledkům;
- Možnost chronologického zobrazení laboratorních výsledků;
- Zobrazení referenčních mezí ve výsledcích včetně barevného odlišení překročených hodnot.



SYNLAB

OPIS

www.synlab.cz

synlab czech s.r.o. · Sokolovská 100/94 · Karlín · 186 00 Praha 8

PLNÁ MOC

Obchodní společnost **synlab czech s.r.o.**, se sídlem Sokolovská 100/94, Karlín, 186 00, Praha 8, IČO: 496 88 804, zapsané v obchodním rejstříku vedeném Městským soudem v Praze, oddíl C, vložka 23895 (dále jen „Společnost“)

uděluje tímto plnou moc



k tomu, aby zastupoval Společnost ve všech právních jednáních souvisejících s provozem podniku. Jedná se zejména, nikoliv však výlučně o právní úkony činěné za Společnost:

- 1) před všemi veřejnoprávními orgány a úřady, zejména před správními orgány a soudy;
- 2) při vstupování do závazkových vztahů, uzavírání smluv s třetími subjekty, ke kterým dochází v souvislosti s běžným provozem podniku, vyjma právních úkonů uvedených níže;
- 3) při vstupování a účasti ve výběrových řízeních konaných v souladu se zákonem č. 134/2016 Sb., o zadávání veřejných zakázek, ve znění pozdějších předpisů;
- 4) v pracovněprávních vztazích.

Zmocněnec je dále oprávněn činit jakékoliv ostatní právní úkony jménem Zmocnitele, k nimž je oprávněn jednatel společnosti, a je zmocněn ke všem úkonům souvisejícím.

Tato plná moc se nevztahuje na následující právní úkony:

- 1) nabývání, zcizování a zatěžování nemovitostí;
- 2) zřizování zástavního práva;
- 3) uzavírání smluv o úvěru a o půjčce;
- 4) nabývání podílů, akcií či jiná majetková účast společnosti v jiných společnostech;
- 5) prodávání a zatěžování dlouhodobých aktiv společnosti;

Zmocněnec je oprávněn činit veškeré právní úkony, ke kterým je zmocněn, a to samostatně.

Zmocněnec není oprávněn udělit plnou moc jiné osobě, aby místo něj jednala za Společnost.

Tato plná moc je vyhotovena v českém a anglickém jazyce. Vyskytnou-li se odlišnosti mezi českou a anglickou jazykovou verzí, má česká verze přednost.

POWER OF ATTORNEY

synlab czech s.r.o., with its registered seat at Sokolovská 100/94, Karlín, 186 00, Prague 8, Identification no.: 496 88 804, registered at Commercial Register held by the Municipal Court in Prague, section C, insert 23895 (hereinafter referred to as the "Company")

hereby grants a power of attorney to

to represent the Company in all legal proceedings relating to the operation of the enterprise. This is especially true, but not exclusively, of legal acts done for the Company:

- 1) before all public authorities and authorities, in particular before administrative authorities and courts;
- 2) entering into a contractual relationship, the conclusion of contracts with third parties that occur in connection with the normal operation of an undertaking, other than the legal acts listed below;
- 3) when entering and participating in competitions held in accordance with Act No. 134/2016 Coll. On Public Procurement, as amended;
- 4) in labor relations.

The Representative is also entitled to make any other legal acts on behalf of the Company to which it is entitled Managing Director, and is authorized to perform all acts related.

This power of attorney does not cover the following legal acts:

- 1) acquiring, alienating and loading real estate;
- 2) establishment of lien;
- 3) conclusion of credit agreements and loans;
- 4) Acquisition of shares, shares or other equity in other companies;
- 5) selling and loading the Company's long-term assets;

The Representative is entitled to do all the legal acts to which he is authorized, independently.

The Representative is not entitled to award the power of attorney to another person to act for the Company instead.

This power of attorney has been executed in the Czech and English language. In case of discrepancies between the language versions, the Czech version shall prevail.

Tato plná moc je udělena na dobu neurčitou.

This power of attorney is granted for a indefinite period.

In Prague / V Praze / on / 19-12-2017



Erik Lambert Vossius-Irshaid, jednatel, Managing Director
synlab czech s.r.o.

Já, Ing. Tomáš Halousek výše uvedenou plnou moc v plném rozsahu bezvýhradně přijímám.

Ing. Tomáš Halousek accepts the empowerment completely and with no reservation.



PROHLÁŠENÍ O PRAVOSTI PODPISU NA LISTINĚ NESEPSANÉ ADVOKÁTEM

Běžné číslo knihy o prohlášeních o pravosti podpisu 

Já, níže podepsaná Mgr. Petra Svobodová, advokátka se sídlem V Nové Vsi 739/10, 158 00, Praha 5, zapsaná v seznamu advokátů vedeném Českou advokátní komorou pod ev. Č. 15996, prohlašuji, že tuto listinu přede mnou vlastnoručně ve třech vyhotoveních podepsal:

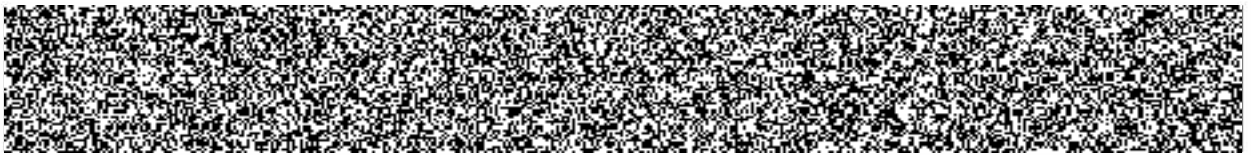

Podepsaná advokátka tímto prohlášením o pravosti podpisu nepotvrzuje správnost ani pravdivost údajů uvedených v této listině, ani její soulad s právními předpisy.

V Praze, dne 19. 12. 2017

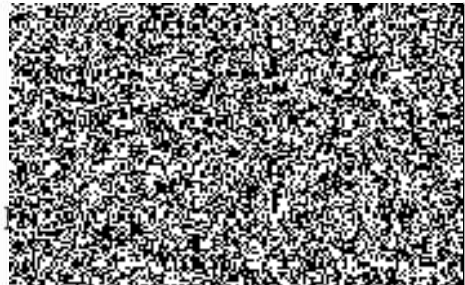

-2-

-2-

05-05-2020

