

KUPNÍ SMLOUVA č. [REDACTED]

uzavřená v souladu s ust. § 2079 a násl. zákona č. 89/2012 Sb., občanský zákoník,
ve znění pozdějších předpisů (dále jen „občanský zákoník“)

Níže uvedeného dne, měsíce a roku byla uzavřena mezi smluvními stranami tato kupní smlouva
(dále jen „smlouva“) tohoto znění:

1. SMLUVNÍ STRANY

Česká republika – Hasičský záchranný sbor Karlovarského kraje

Sídlo: Závodní 205/70, 360 06 Karlovy Vary
Kontaktní adresa: HZS Karlovarského kraje, Závodní 205/70, 360 06 Karlovy Vary
IČ: 70883611
DIČ: CZ70883611, není plátcem DPH
Bankovní spojení: ČESKÁ NÁRODNÍ BANKA,
Číslo účtu: 1247881/0710
ID datové schránky: xknaa7s
Zastoupená: plk. Ing. Václavem Klemákem, ředitelem Hasičského záchranného sboru
Karlovarského kraje

Kontaktní osoba: [REDACTED]

E-mail: [REDACTED]

Telefon: [REDACTED]

Fax: [REDACTED]

(dále jen „kupující“)

a

KOVO Engineering s.r.o.

Sídlo: Americká 278/16, 350 02 Cheb

IČ: 26315246

DIČ: [REDACTED]

Jejíž jménem jedná: [REDACTED] jednatel společnosti

Bankovní spojení: [REDACTED]

Číslo účtu: [REDACTED]

Kontaktní osoba: [REDACTED]

E-mail: [REDACTED]

Telefon: [REDACTED]

obchodní společnost vedená u Městského soudu v Plzni, oddíl C [REDACTED]

(dále jen „prodávající“)

(„kupující“ a „prodávající“ společně dále také jen jako „smluvní strany“)

2. PŘEDMĚT SMLOUVY

- 2.1. Touto smlouvou se prodávající zavazuje odevzdat za podmínek v ní sjednaných kupujícímu movitou věc specifikovanou v článku 3 smlouvy a umožnit kupujícímu nabýt vlastnické právo k této movité věci. Kupující se zavazuje řádně dodanou movitou věc převzít a zaplatit za ni prodávajícímu kupní cenu specifikovanou v článku 6 smlouvy.
- 2.2. Podkladem pro uzavření této smlouvy je nabídka prodávajícího ze dne 8. 7. 2020, která byla na základě zadávacího řízení, zveřejněného na elektronickém nástroji NEN pod číslem N006/20/V00016241 a ev. č. [REDACTED] vybrána jako nejvhodnější.

3. ZBOŽÍ

- 3.1. Prodávající kupujícímu odevzdá **1 ks tandemového přívěsu s bočnicemi typu TAT – B 110 v technickém provedení stanoveném přílohou č.1 – Technická specifikace tandemového přívěsu**, která je nedílnou součástí této kupní smlouvy (dále jen „zboží“). Součástí dodávky zboží je i jeho dodání do místa plnění.
- 3.2. Zboží bude nové, nepoužité, vyrobené z prvotřídních materiálů, bude odpovídat současným parametrům a požadavkům nejvyšší kvality.
- 3.3. Prodávající je povinen kupujícímu předat kompletní dokumentaci ke zboží a kupující je povinen tuto dokumentaci převzít.
- 3.4. Kupující je oprávněn odmítnout převzít zboží, pokud zboží nebude dodáno řádně v souladu s touto smlouvou a ve sjednané kvalitě, přičemž v takovém případě kupující důvody odmítnutí převzetí zboží písemně prodávajícímu sdělí, a to nejpozději do pěti (5) pracovních dnů od původního termínu předání zboží. Na následné předání zboží se použijí ustanovení článku 3 a článku 4. této smlouvy.

4. DOBA A MÍSTO PLNĚNÍ, PŘEDÁNÍ ZBOŽÍ

- 4.1. Prodávající je povinen dodat zboží v místě plnění (místo dodání) **nejpozději 30. 10. 2020**.
- 4.2. Místo plnění (dodání):
 - **KŘ HZS Karlovarského kraje, Závodní 205/70, 360 06 Karlovy Vary**
- 4.3. O předání a převzetí zboží v místě plnění bude prodávajícím vyhotoven dodací list (dále jen „**dodací list**“) ve dvou (2) vyhotoveních, který bude podepsán zástupci obou smluvních stran a každá ze smluvních stran obdrží po jeho jednom (1) vyhotovení.
- 4.4. Zboží bude považováno za odevzdané jeho převzetím kupujícím a podpisem dodacího listu.
- 4.5. Kupující při převzetí zboží provede kontrolu zejména:
 - a) dodaného druhu, typu, počtu, příslušenství,
 - b) zjevných jakostních vlastností,
 - c) zda nedošlo k poškození zboží při přepravě,
 - d) dodaných dokladů (dokumentace).

5. VLASTNICKÉ PRÁVO KE ZBOŽÍ A NEBEZPEČÍ ŠKODY NA ZBOŽÍ

- 5.1. Kupující nabývá vlastnické právo ke zboží dnem jeho převzetí v místě plnění a podpisem dodacího listu.

- 5.2. Nebezpečí škody na zboží přechází na kupujícího v době, kdy převezme zboží od prodávajícího nebo jestliže tak neučiní včas, v době, kdy mu prodávající umožní nakládat se zbožím a kupující poruší smlouvu tím, že zboží bez řádné omluvy a vážného důvodu nepřevzme.

6. KUPNÍ CENA A PLATEBNÍ PODMÍNKY

- 6.1. Celková kupní cena je stanovena ve výši **562 140,- Kč bez DPH** (slovy: pět set šedesát dva tisíc sto čtyřicet korun českých) jako cena nejvýše přípustná, tj. **680 189,- Kč včetně DPH** (slovy: šest set osmdesát tisíc sto osmdesát devět korun českých), při sazbě DPH ve výši 21%, přičemž sazba DPH bude v případě její změny stanovena v souladu s platnými právními předpisy.
- 6.2. Sjednaná kupní cena je konečná a nepřekročitelná a zahrnuje veškeré náklady spojené s koupí zboží (poplatky za skladování, celní poplatky, balné, cenu za dopravu do místa plnění a další případné náklady související s dodávkou zboží v této smlouvě výslovně neuvedené).
- 6.3. Smluvní strany se dohodly, že platba bude provedena v Kč výhradně na účet prodávajícího.
- 6.4. Kupní cena bude zaplacená na základě faktury (daňového dokladu) vystavené prodávajícím do čtrnácti (14) kalendářních dnů po převzetí zboží kupujícím. Faktura (daňový doklad) vystavená prodávajícím musí obsahovat všechny náležitosti stanovené příslušnými právními předpisy.
- 6.5. Prodávající je povinen přiložit k faktuře (daňovému dokladu) kopii dodacího listu.
- 6.6. Smluvní strany se dohodly na lhůtě splatnosti faktury (daňového dokladu) v délce **dvacet jedna (21) kalendářních dnů** ode dne jejího prokazatelného doručení kupujícímu na jeho kontaktní adresu.
- 6.7. Kupní cena se považuje za uhrazenou okamžikem odepsání fakturované kupní ceny z bankovního účtu kupujícího ve prospěch účtu prodávajícího.
- 6.8. Pokud kupující uplatní nárok na odstranění vady zboží ve lhůtě splatnosti faktury (daňového dokladu), není kupující povinen až do odstranění vady zboží uhradit cenu zboží. Okamžikem odstranění vady zboží začne běžet nová lhůta splatnosti faktury v délce **dvacet jedna (21) kalendářních dnů**.
- 6.9. Kupující nebude poskytovat prodávajícímu jakékoliv zálohy na úhradu ceny zboží nebo jeho části.
- 6.10. Kupující je oprávněn před uplynutím lhůty splatnosti faktury (daňového dokladu) vrátit bez zaplacení fakturu (daňový doklad), která neobsahuje náležitosti stanovené smlouvou, obecně platnými právními předpisy nebo budou-li tyto údaje uvedeny chybně, nebo jejíž přílohou není kopie dodacího listu. Prodávající je povinen podle povahy nesprávnosti fakturu (daňový doklad) opravit, doplnit nebo nově vyhotovit. V takovém případě není kupující v prodlení se zaplacením ceny zboží. Okamžikem doručení náležitě doplněné či opravené faktury (daňového dokladu) začne běžet nová lhůta splatnosti faktury (daňového dokladu) v délce **dvaceti jedna (21) kalendářních dnů**.

7. SANKCE

- 7.1. V případě nedodržení termínu dodání a odevzdání zboží podle článku 4 smlouvy ze strany prodávajícího, jakož i v případě nepřevzetí zboží ze strany kupujícího z důvodů vad zboží, je prodávající povinen uhradit kupujícímu smluvní pokutu ve výši **0,05 % z celkové ceny nedodaného zboží včetně DPH** za každý, byť i započatý, kalendářní den prodlení.
- 7.2. Kupující je povinen zaplatit prodávajícímu za prodlení s úhradou faktury (daňového dokladu) po sjednané lhůtě splatnosti úrok z prodlení ve výši **0,05 % z dlužné částky včetně DPH** dle příslušné faktury (daňového dokladu) za každý, byť i započatý, kalendářní den prodlení.

- 7.3. Kupující je oprávněn požadovat na prodávajícím smluvní pokutu za nedodržení doby pro odstranění zjištěných vad na základě uplatnění nároku na odstranění vad zboží (článek 8.6.) ve výši **0,05 % z ceny vadného zboží včetně DPH**, a to za každý byt i započatý kalendářní den prodlení. Minimální výše sankce je 150,00 Kč za každý kalendářní den.
- 7.4. Smluvní pokuta je splatná do třiceti (**30**) **kalendářních dnů** ode dne jejího písemného uplatnění, tj. od doručení písemné výzvy povinné straně.
- 7.5. Pokud strana povinná nesplní povinnost uvedenou v článku 7.4, má strana oprávněná právo po ní žádat zaplacení úroku z prodlení ve výši **0,05 % z nesplacené částky** za každý, byt i započatý, kalendářní den prodlení.
- 7.6. Úrok z prodlení je splatný do třiceti (**30**) **kalendářních dnů** ode dne jeho písemného uplatnění, tj. od doručení písemné výzvy povinné straně.
- 7.7. Zaplacením smluvní pokuty a úroku z prodlení dle smlouvy není dotčen nárok smluvních stran na náhradu škody nebo odškodnění v plném rozsahu ani povinnost prodávajícího řádně dodat zboží. Kupující má možnost smluvní pokutu nebo úrok z prodlení započíst vůči pohledávce prodávajícího.
- 7.8. Za podstatné porušení smlouvy prodávajícím, které zakládá právo kupujícího na odstoupení od smlouvy, se považuje zejména:
- a) prodlení prodávajícího s dodáním zboží;
 - b) dodání zboží jiného druhu nebo zboží se zjevnými vadami, které kupující vytkne při předání zboží;
 - c) neodstranění vad zboží ve lhůtě stanovené podle článku 8;
 - d) porušení jakékoli povinnosti prodávajícího podle článku 7;
 - e) postup prodávajícího při dodání zboží v rozporu s pokyny kupujícího.
- 7.9. Kupující je dále oprávněn od smlouvy odstoupit v případě, že
- a) v insolvenčním řízení proti prodávajícímu bylo vydáno rozhodnutí o úpadku, pokud to právní předpisy umožňují;
 - b) insolvenční návrh proti prodávajícímu byl zamítnut proto, že majetek prodávajícího nepostačuje k úhradě nákladů insolvenčního řízení;
 - c) prodávající vstoupí do likvidace.
- 7.10. Prodávající je oprávněn od smlouvy odstoupit v případě, že kupující bude v prodlení s úhradou svých peněžitých závazků vyplývajících ze smlouvy po dobu delší než **šedesát (60) kalendářních dní**.
- 7.11. Účinky každého odstoupení od smlouvy nastávají okamžikem doručení písemného projevu vůle odstoupit od smlouvy druhé smluvní straně.

8. ZÁRUKA A VADY ZBOŽÍ

- 8.1. Prodávající je povinen dodat zboží v množství a druhu specifikovaném v čl. 3.1 této smlouvy.
- 8.2. Zboží je vadné, není-li dodáno kupujícímu v ujednaném množství, jakosti, druhu a provedení. Za vady se považuje i dodání jiného než objednaného zboží a vady v dokladech nutných k užívání zboží.
- 8.3. Zárukou za jakost se prodávající zavazuje, že zboží bude po sjednanou dobu způsobilé k použití pro obvyklý účel nebo si zachová obvyklé vlastnosti. Prodávající ručí za jakost zboží dle smlouvy a za to, že zboží bude prosto jakýchkoliv vad (včetně vad právních), po dobu **dvacet čtyř (24) měsíců** od data předání zboží kupujícímu.

- 8.4. Vady zjevné při dodání zboží je kupující povinen sdělit prodávajícímu při převzetí zboží, vady skryté je kupující povinen sdělit prodávajícímu bez zbytečného odkladu.
- 8.5. Uplatnění nároku na odstranění vad zboží musí být provedeno písemně nebo e-mailem.
- 8.6. Pokud kupující uplatní nárok na odstranění vady zboží, zavazuje se prodávající tuto vadu odstranit nejpozději do **dvaceti (20) kalendářních dnů** od jejího uplatnění, pokud se s ohledem na přiměřenost této lhůty smluvní strany nedohodnou na lhůtě jiné.
- 8.7. Proávající odstraní vadu bezúplatně dodáním náhradního plnění v množství a jakosti dle smlouvy nebo opravou zboží. Ujednáním o náhradním plnění nebo opravě zboží není dotčena odpovědnost prodávajícího za škodu.
- 8.8. Reklamacce jsou ze strany kupujícího řešeny pověřeným pracovníkem, kterým je [REDAKCE] nebo jiným pracovníkem na základě písemného zmocnění.

9. OSTATNÍ UJEDNÁNÍ

- 9.1. Smluvní strany jsou povinny bez zbytečného odkladu oznámit druhé smluvní straně změnu údajů v záhlaví smlouvy.
- 9.2. Proávající není bez předchozího písemného souhlasu kupujícího oprávněn postoupit práva a povinnosti ze smlouvy na třetí osobu.
- 9.3. Proávající je povinen dokumenty související s prodejem zboží dle smlouvy (tj. originální vyhotovení smlouvy včetně jejích dodatků, originály účetních dokladů a dalších dokladů) uchovávat v originálním vyhotovení nejméně po dobu deseti (10) let od konce účetního období, ve kterém došlo k zaplacení poslední části ceny zboží, popř. k poslednímu zdanitelnému plnění dle smlouvy, a to zejména pro účely kontroly oprávněnými kontrolními orgány.
- 9.4. Proávající je povinen umožnit kontrolu dokumentů souvisejících s prodejem zboží dle smlouvy ze strany kupujícího a jiných orgánů oprávněných k provádění kontroly, a to zejména ze strany Ministerstva vnitra ČR, Ministerstva financí ČR, územních finančních orgánů a Nejvyššího kontrolního úřadu, případně dalších orgánů oprávněných k výkonu kontroly a ze strany třetích osob, které tyto orgány ke kontrole pověří nebo zmocní.
- 9.5. Proávající bez jakýchkoliv výhrad souhlasí se zveřejněním své identifikace a dalších údajů uvedených ve smlouvě včetně ceny zboží.

10. ZÁVĚREČNÁ USTANOVENÍ

- 10.1. Kontaktní osoby smluvních stran uvedené v článku 1 jsou oprávněny k poskytování součinnosti dle smlouvy, nejsou však jakkoli oprávněny či zmocněny ke sjednávání změn nebo rozsahu smlouvy.
- 10.2. Smlouva nabývá platnosti dnem jejího podpisu oběma smluvními stranami a účinnosti dnem jejího zveřejnění v registru smluv dle zákona č. 340/2015 Sb., o registru smluv. Smlouva bude do registru smluv uveřejněna HZS Karlovarského kraje, a to nejdéle do 30 dnů od uzavření této smlouvy. Informace o zveřejnění smlouvy bude doručena druhé smluvní na elektronickou adresu uvedenou v záhlaví smlouvy.
- 10.3. Smluvní strany výslovně souhlasí, že tato smlouva může být bez jakéhokoliv omezení zveřejněna v registru smluv i na oficiálních webových stránkách HZS Karlovarského kraje, a to včetně všech případných příloh a dodatků. Smluvní strany prohlašují, že skutečnosti uvedené v této smlouvě nepovažují za obchodní tajemství ve smyslu příslušných ustanovení právních předpisů a udělují svolení k jejich užití a zveřejnění bez stanovení jakýchkoliv dalších podmínek. Smluvní strany souhlasí s uveřejněním smlouvy prostřednictvím registru smluv ve smyslu zákona č. 340/2015 Sb., o registru smluv.

- 10.4. Smluvní strany uzavírají tuto smlouvu v souladu se zákonem č. 110/2019 Sb., o zpracování osobních údajů a podle Nařízení Evropského parlamentu a Rady (EU) 2016/679 ze dne 27. dubna 2016 o ochraně fyzických osob v souvislosti se zpracováním osobních údajů a o volném pohybu těchto údajů a o zrušení směrnice 95/46/ES (obecné nařízení o ochraně osobních údajů).
- 10.5. Smluvní strany se dohodly, že smlouva se řídí příslušnými ustanoveními občanského zákoníku.
- 10.6. Smluvní strany mohou měnit smlouvu pouze na základě vzájemné dohody ve formě písemných dodatků číslovaných vzestupnou řadou, odsouhlasených a schválených oběma smluvními stranami.
- 10.7. Smluvní strany se zavazují, že veškeré spory vzniklé v souvislosti s realizací Smlouvy budou řešeny smírnou cestou – dohodou. Nedojde-li k dohodě, budou spory řešeny před příslušnými obecnými soudy ČR.
- 10.8. Tato smlouva je vyhotovena ve 3 (třech) stejnopisech, z nichž 2 (dva) obdrží kupující a 1 (jeden) prodávající.
- 10.9. Každá ze smluvních stran prohlašuje, že smlouvu uzavírá svobodně a vážně, že považuje obsah smlouvy za určitý a srozumitelný a že jsou jí známy veškeré skutečnosti, jež jsou pro uzavření smlouvy rozhodující, na důkaz čehož připojují smluvní strany ke smlouvě své podpisy.
- 10.10. Nedílnou součástí této smlouvy je příloha:

Příloha č.1 – Technická specifikace tandemového přívěsu

V Karlových Varech dne: 22. 07. 2020

Za Kupující

.....
plk.
ředitel Hasičského
K

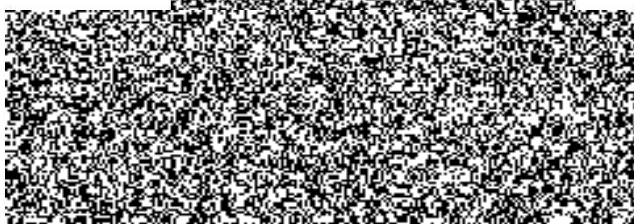

V Chebu dne: 22. 07. 2020

Za P

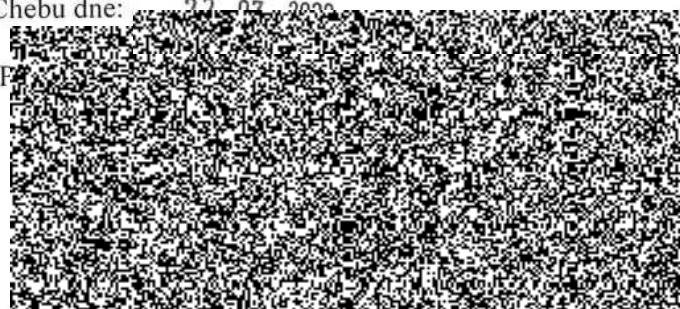

KOVO Engineering s.r.o.

Tandemový přívěs s bočnicemi TAT-B 110

Datový list: tandemový přívěs v provedení s tažnou ojí a ložnou plochou přes kola

Stav k 10.04.2013 – technické a konstrukční změny vyhrazeny

Podvozek

Odolná ocelová konstrukce rámu z kvalitní ušlechtilé oceli.

Tažné zařízení

Tažná oj cca. 1700 mm

Opěrné zatížení oje 1000 kg

Šroubovací oko oje D = 40 mm dle normy DIN 74054-40D

Plynule nastavitelné od cca. 850 mm +/- 150 mm

Opěrná zařízení

1 x opěrná noha s dvourychlostním převodem, možné zatížení 10.000 kg se silovým, nebo rychlým chodem, 2 x sklopné opěrné nohy na zádi vlevo a vpravo, pozinkované

Nápravy & Brzdy

2 x 5500 kg zatížení náprav, kvalitní tandemový agregát, precizní ložiska, bezúdržbové mechanické pružení s automatickým vyrovnáváním náprav, s vačkovými brzdami, bezazbestové obložení brzd, tlakové brzdy dle EG norem, středění centrování ráfků, automatický zamezovač blokace kol ABV, ruční brzda, ABS, spojovací hadice s nezaměnitelnými rychlospojkami

Pneumatiky

4 x 235/75 R 17,5 5 na ocelovém ráfku 17,5 x 6,75

Osvětlení

24 V dle EG norem, multifunkční světla, světla s integrovanými mlhovými světly, držák na jednorádkovou státní poznávací značku, ledková boční poziční světla a obrysová světla, konektor 2x7 pólový dle ISO 1185 a ISO 3731

Nástavba & bočnice

Cca. 50 mm impregnovaných dřevěných prken z jehličnanu

Hliníkové čelo cca. 400 mm sklopné, odnímatelné, hliníkové bočnice, na středě rozdělené zaklepávacími odnímatelnými sloupky Kinnegrip, sklopné, odnímatelné

Rampy

Zadní šikmá část cca. 1000 mm

Jednodílné rampy, cca. 2500 x 500 mm s protiskluzovou úpravou, zinkované, plně posuvitelné na procházející pozinkované hřídeli ramp

Povrch ramp z bezpečnostních roštů z žárově pozinkovaného plechu s vyraženým protiskluzovým vzorkem – má zároveň drenážní účinek, zvedání pomocí plynových pružin

List 2

Datový list- Stav k 10.04.2013

Tandemový přívěs s bočnicemi TAT-B 110

Zajištění nákladu

2 páry kotevních úchytů, vpředu a vzadu, každý pro 10-ti tunové zatížení

5 až 7 párů dle délky ložné plochy zapuštěných kotevních úchytů s vysunovatelným okem ve vnějším rámu, každé na dvoutunové zatížení

15 až 21 párů dle délky ložné plochy kotevních otvorů ve vnějším rámu, každé na dvoutunové zatížení

Proces ochrany oceli Zandt cargo ZinkSFB:

Tryskáno, pak se nanese téměř 100% zinkový prach, poté zinkofosfátová barva a nakonec krycí lak dle přání zákazníka. Tím je docílena povrchová úprava srovnatelná s žárovým zinkováním, ovšem bez negativních vlivů na složení struktury oceli, k čemuž dochází při zinkování vlivem tepla.

vyznamenáno cenou **iF material award 2010** Hannoverského veletrhu

nominováno na cenu **GermanDesignAward 2012**

Podvozek jednobarevný tmavě šedý

Hliníkové bočnice jednobarevné, v barvě odstínu RAL na přání

Ráfky kol jsou v odstínu RAL 9006 stříbrná

Sériové vybavení

2 x podkládací klín

Kola jsou chráněna integrovanými zástěrkami

Sklopné podjezdové zábrany

Varovné značení obrysů vozidla dle ECE 104

Tandemový podvalníkový přívěs s bočnicemi

TAT-B 110

Technické údaje

Stav k 10.4.2013 – technické a konstrukční změny vyhrazeny

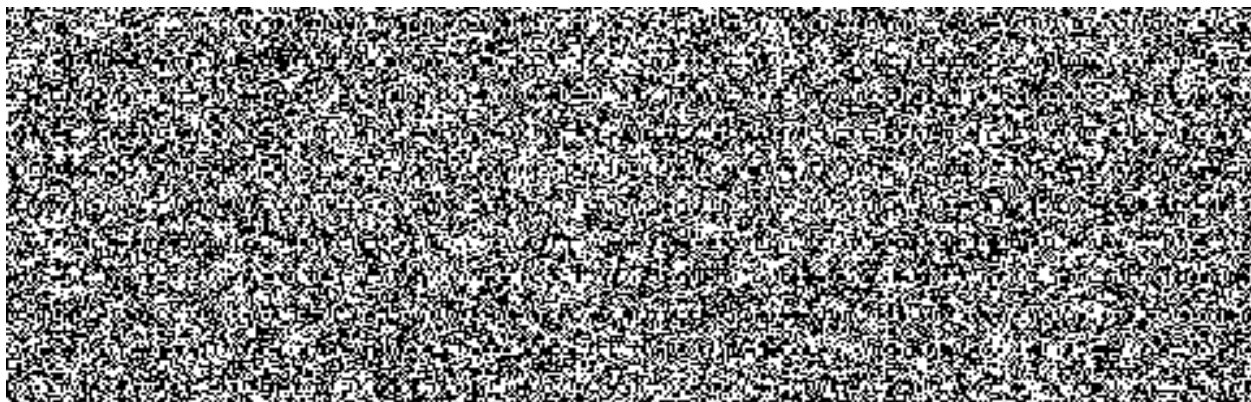

b	Celková délka (rozměr b dle 96/53/EG):	cca. mm	7.105	8.105
L1	Ložná délka celkem	cca. mm	5.300	6.300
L2	Délka rovné části	cca. mm	4.300	5.300
L3	Zadní šikmá část	cca. mm	1.000	
ZL	Déka oje	cca. mm	1.700	
K	Připojovací výška	cca. mm	850 +/- 150	
	Šířka	cca. mm	2.550	
H	Nákladací výška naloženého přívěsu	cca. mm	835	
HR	Celková výška naloženého přívěsu s jednoduchými rampami	cca. mm	3.100	
	s dvoudílnými rampami	cca. mm	2.520	
	Šířka ramp	cca. mm	500	
	Délka ramp: jednoduché	cca. mm	2.500	
	Délka ramp: dvoudílné	cca. mm	3.150	
R	Vzdálenost náprav	cca. mm	990	
	Rozvor kol	cca. mm	2.000	
	Zatížení náprav technické	cca. kg	2 x 5.500	
	Pneumatiky		235/75 R 17,5	
	Celková hmotnost technická F1	cca. kg	11.900	
	Zatížení na oji	cca. kg	1.000	
	Vlastní hmotnost	cca. kg	2.830	2.900
	Užitečné zatížení	cca. kg	bis 9.070	bis 9.000

Dovybavení přívěsu na přání zákazníka:

1) Délka ložné plochy 6300 mm	27000,-
2) Barva RAL 3000 - ohnivá červená	0,-
- Hliníkové bočnice jednobarevné, v barvě odstínu RAL 3000	
- Podvozek v barvě RAL 3000	

Proces ochrany oceli Zandt cargo ZinkSFB:

Tryskáno, pak se nanese téměř 100% zinkový prach, poté zinkofosfátová barva a nakonec krycí lak dle přání zákazníka. Tím je docílena povrchová úprava srovnatelná s žárovým zinkováním, ovšem bez negativních vlivů na složení struktury oceli, k čemuž dochází při zinkování vlivem tepla.

vyznamenáno cenou iF material award 2010 Hannoverského veletrhu
nominováno na cenu GermanDesignAward 2012

3) OJ – spojovací výšky K 950 +/- 150 (TP číslo IP)	10000,-
4) Bez 1R - ramp	-21600,-
5) 1x nástupní schůdek zaintegrovan v zadní AL bočnici	4050,-
6) Náhradní kolo 235 / 75R17,5 Continental	11340,-
7) Držák náhradního kola	6750,-
8) Plastová bedna R 750	NE
9) Podlaha celá plocha ze slzičkového plechu 5mm	21600,-
10) Odnímatelné vodící koleje a dorazy pro kladky čerpadla	16000,-

- | | |
|--|---------|
| 11) + 1 pár kotevních úchytů cca. 1300mm od čela | 7000,- |
| 12) 4 x Kurt pro zajištění čerpadla k přívěsu | NE |
| 13) Bedna podle přání zákazníka cca. D1200xŠ2300xV1400MM
(Dělená - cca. ve výšce 800mm druhá stabilní podlaha
6 x otevírání s panty a uzávěry – odnímatelná.) | 59000,- |
| 14) Zábradlí BP - mobilní | 6000,- |
| 15) Blikač majáky s vypínači 2+2 modrý a červený v ZPZ | 10000,- |

Cena za 1kus: 562 140,- Kč

Ceny se rozumí bez platné DPH

Pro Vaše další dotazy jsme Vám kdykoliv rádi k dispozici.

