

## KUPNÍ SMLOUVA č.j.

dle § 2079 a násl. zákona č. 89/2012 Sb., občanský zákoník (dále jen „OZ“)

uzavřena níže uvedeného dne, měsíce a roku mezi smluvními stranami

### Prodávající

#### INTERIER TECH s.r.o.

se sídlem: Za Drahou 253, 282 01 Český Brod

zastoupený: 

IČO: 29058155

DIČ: CZ29058155

bankovní spojení: 

číslo účtu: 

kontaktní osoba: 

e-mail: 

zapsaná v obchodním rejstříku vedeném Městským soudem v Praze , oddíl C, vložka 163550

(dále jen „prodávající“)

a

### Česká republika – Hasičský záchranný sbor Zlínského kraje

se sídlem: Přílucká 213, 760 01 Zlín

zastoupený: 

IČ: 70887306

DIČ: neplátce

bankovní spojení: 

číslo účtu: 

pověřený pracovník: 

(dále jen „kupující“)

## I.

### Úvodní ustanovení

Tato kupní smlouva byla smluvními stranami uzavřena na základě rámcové dohody „Dodávky kancelářského, sedacího a lehacího nábytku pro roky 2019 - 2020“. č. j.: MV-40451-41/VZ-2018 uzavřené dne 17.12.2018 (dále jen „rámcová dohoda“).

## II.

### Předmět plnění

1. Předmětem této smlouvy je stanovení podmínek pro dodávky kancelářského, sedacího a lehacího nábytku specifikované v příloze č. 1 této kupní smlouvy.
2. Kupující se zavazuje předmět plnění převzít a zaplatit sjednanou cenu dle článku III.

## III.

### Kupní cena

1. Nabídnuté jednotkové ceny uvedené v příloze č. 1 této kupní smlouvy jsou považovány za ceny nejvýše přípustné a nepřekročitelné, zahrnující cenu za dopravu do místa plnění, včetně dalších nákladů souvisejících s dodávkou předmětu plnění v této smlouvě výslovně neuvedených. Změna nabídnutých jednotkových cen je možná pouze na základě změny právních předpisů, a to při změnách daňových sazeb (DPH).
2. Nabídnuté jednotkové ceny se mohou měnit v závislosti na aktuální upřesněné specifikaci kupujícím dle aktuální potřeby. Pokud specifikace nebude změněna, platí ustanovení předchozího odstavce.

## IV.

### Doba a místo plnění

1. Prodávající je povinen dodat smluvené zboží nejdéle do 21 kalendářních dnů ode dne účinnosti smlouvy.
2. Místo plnění: viz příloha č.1 kupní smlouvy

## V.

### Všeobecné dodací podmínky

1. Dodávka zboží bude považována za uskutečňovanou jejím převzetím kupujícím a podpisem dodacího listu zástupci obou smluvních stran v místě plnění. Jedno vyhotovení dodacího listu zůstane kupujícím a druhé vyhotovení bude předáno prodávajícímu.
2. Kupující nabývá vlastnické právo k dodanému zboží jeho převzetím a je oprávněn zboží používat. Přechod nebezpečí škody na zboží se řídí ustanovením § 2121 - 2125 OZ.

## VI.

### Platební podmínky

1. Platba za uskutečněné dodávky předmětu plnění bude prováděna bezhotovostním platebním převodem na základě daňového dokladu vystaveného prodávajícím do 14 kalendářních dnů po řádném předání a převzetí dodávky kupujícím. Přílohou každého daňového dokladu bude zástupci obou stran podepsaný dodací list potvrzující, že dodávka byla dodána kupujícímu v požadovaném množství a kvalitě.
2. Daňový doklad musí obsahovat č. j. kupní smlouvy, č. j. rámcové dohody, ke které se dodávka vztahuje, všechny údaje uvedené v § 29 a násl. zákona č. 235/2004 Sb., o dani z přidané hodnoty, ve znění pozdějších předpisů, a údaje uvedené v § 435 OZ.
3. Daňové doklady jsou splatné do 30 kalendářních dnů ode dne jejich prokazatelného doručení příslušnému kupujícímu na adresu uvedenou v konkrétní kupní smlouvě (místo plnění).
4. Daňový doklad je považován za proplacený okamžikem odepsání příslušné finanční částky z účtu kupujícího ve prospěch účtu prodávajícího.
5. U daňových dokladů předložených po 7. prosinci daného kalendářního roku je splatnost stanovena na 60 dnů ode dne doručení kupujícímu.
6. Kupující je oprávněn před uplynutím lhůty splatnosti daňového dokladu vrátit prodávajícímu bez zaplacení takový daňový doklad, který neobsahuje náležitosti stanovené touto kupní smlouvou nebo obecně závaznými právními předpisy, není doložen kopií potvrzeného dodacího listu, obsahuje jiné cenové údaje nebo jiný druh plnění než dohodnutý ve smlouvě nebo budou-li tyto údaje uvedeny chybně, a to s uvedením důvodu vrácení. Prodávající je povinen v případě oprávněného vrácení daňového dokladu tento daňový doklad opravit nebo vyhotovit znovu. Důvodným vrácením daňového dokladu přestává běžet původní lhůta splatnosti. Nová lhůta splatnosti v původní délce splatnosti běží znovu ode dne doručení opraveného nebo nově vystaveného daňového dokladu kupujícímu.
7. Platby budou realizovány v Kč na základě předloženého daňového dokladu.
8. Zálohové platby kupující neposkytuje.

## VII.

### Záruka

1. Prodávající se zavazuje poskytovat záruční dobu na zboží v souladu s čl. 8.7 rámcové dohody.
2. Ostatní podmínky týkající se záruky se řídí ustanoveními rámcové dohody, a pokud rámcová dohoda podmínky týkající se záruky neupřesňuje, ustanoveními OZ.

## **VIII.**

### **Vady**

1. Prodávající je povinen dodat zboží v množství, druhu a jakosti (technické parametry) dle kupní smlouvy a při dodržení obchodních podmínek sjednaných v rámcové dohodě včetně podmínek pro přepravu do místa dodání. Kupující je povinen dodané zboží převzít a zaplatit kupní cenu.
2. Poruší-li prodávající povinnosti stanovené v článku VIII. odst. 1 této kupní smlouvy, jedná se o vady plnění. Za vady plnění se považuje i dodání jiného druhu zboží, než určuje tato kupní smlouva. Kupující je povinen reklamovat vady bezodkladně po jejich zjištění.
3. Zjistí-li kupující vady týkající se jakosti dodaného zboží již při dodání, je oprávněn odmítnout jejich převzetí a od této kupní smlouvy odstoupit. To platí i při dodání jiného druhu zboží, než určuje tato kupní smlouva. Odstoupení od této kupní smlouvy bezodkladně kupující písemně oznámí prodávajícímu.
4. Vady, které se týkají jakosti dodaného zboží, které kupující zjistí až po převzetí dodávky, je prodávající povinen odstranit nejpozději do 7 dnů od oznámení reklamace. Prodávající odstraní vady bezúplatně dodáním náhradního plnění v množství a jakosti dle této kupní smlouvy. Obdobně postupuje prodávající i v případě, nevyužije-li kupující svého práva na odstoupení od smlouvy podle článku VIII. odst. 3 této kupní smlouvy.
5. Ujednáním o náhradním plnění není dotčena odpovědnost dodavatele za škodu.

## **IX.**

### **Odstoupení od smlouvy**

1. Odstoupení od smlouvy se řídí ustanoveními § 2001 a násl. OZ.
2. Smluvní strany pokládají za podstatné porušení smlouvy prodlení prodávajícího se splněním předmětu této kupní smlouvy ve sjednaném termínu dle článku IV. této smlouvy nebo nedodání předmětu plnění v požadované kvalitě a množství dle této smlouvy.
3. Kupující je oprávněn od této kupní smlouvy odstoupit, pokud prodávající nedodá předmět plnění ani po uplynutí 14 kalendářních dnů po řádném termínu dodání.
4. Kupující je oprávněn odstoupit od smlouvy, jestliže nabyde právní moci rozhodnutí insolvenčního soudu, kterým se osvědčuje úpadek prodávajícího dle zákona č. 182/2006 Sb., o úpadku a způsobech jeho řešení (insolvenční zákon), ve znění pozdějších předpisů.

## **X.**

### **Sankce**

1. Prodávající je oprávněn požadovat na kupujícím úrok z prodlení za nedodržení termínu splatnosti daňového dokladu ve výši 0,05 % z oprávněně účtované částky za každý i započatý den prodlení. Výše sankce není omezena.
2. Kupující je oprávněn požadovat na prodávajícím smluvní pokutu za nedodržení termínu dodání předmětu plnění dle kupní smlouvy, a to ve výši 0,05 % z ceny nedodaného předmětu plnění za každý i započatý den prodlení. Minimální výše sankce je 1000,- Kč za den. Výše sankce není omezena.
3. Kupující je oprávněn požadovat na prodávajícím smluvní pokutu za nedodržení doby pro odstranění zjištěných vad na základě reklamace, a to ve výši 0,05 % z ceny reklamovaného předmětu plnění, a to za každý i započatý den prodlení. Minimální výše sankce je 1000,- Kč za den. Výše sankce není omezena.
4. Úrok z prodlení a smluvní pokuta jsou splatné do 30 kalendářních dnů od data, kdy byla povinné straně doručena písemná výzva k jejich zaplacení oprávněnou stranou, a to na účet oprávněné strany uvedený v písemné výzvě. Ustanovením o smluvní pokutě není dotčeno právo oprávněné strany na náhradu škody.

## **XI.**

### **Řešení sporů**

1. Veškeré spory mezi smluvními stranami budou řešeny nejprve smírně.
2. Nebude-li smírného řešení dosaženo, budou spory řešeny v soudním řízení před obecnými soudy České republiky.

## **XII.**

### **Odpovědnost za škodu**

Prodávající odpovídá za škodu způsobenou vadným plněním této smlouvy v rozsahu stanoveném českým právním řádem, zejména pak OZ.

## **XIII.**

### **Závěrečná ustanovení**

1. Tato kupní smlouva se řídí právním řádem České republiky, zejména příslušnými ustanoveními OZ.
2. Smlouva nabývá platnosti dnem jejího podpisu oběma smluvními stranami a účinnosti dnem jejího zveřejnění v registru smluv dle zákona č. 340/2015 Sb., o registru smluv. Smlouva bude do registru smluv uveřejněna Hasičským záchranným sborem Zlínského kraje, a to nejdéle do 30 dnů od uzavření této smlouvy.

3. S odkazem na zákon č. 340/2015 Sb., o zvláštních podmínkách účinnosti některých smluv, uveřejňování těchto smluv a o registru smluv (zákon o registru smluv), v platném znění, se smluvní strany dohodly, že tuto smlouvu uveřejní v registru smluv za podmínek stanovených uvedeným zákonem. Smluvní strany prohlašují, že skutečnosti uvedené v této smlouvě nepovažují za obchodní tajemství ve smyslu ust. § 504 občanského zákoníku a udělují svolení k jejich užití a zveřejnění bez ustanovení jakýchkoliv dalších podmínek.
4. Tato kupní smlouva může být měněna nebo doplňována jen písemnými, očíslovanými dodatky odsouhlasenými smluvními stranami, které se stanou nedílnou součástí této kupní smlouvy. Tato kupní smlouva nemůže být měněna nebo doplňována způsobem odporujícím § 222 zákona č. 134/2016 Sb., o zadávání veřejných zakázek.
5. Obě smluvní strany prohlašují, že tato smlouva nebyla uzavřena v tísní, ani za jednostranně nevýhodných podmínek a na důkaz toho připojují své podpisy.
6. Otázky neupravené touto kupní smlouvou se řídí ustanoveními rámcové smlouvy, a pokud rámcová smlouva předmětnou materii neupravuje, příslušnými ustanoveními OZ.
7. Nedílnou součástí této kupní smlouvy je příloha č.1 – předmět plnění.

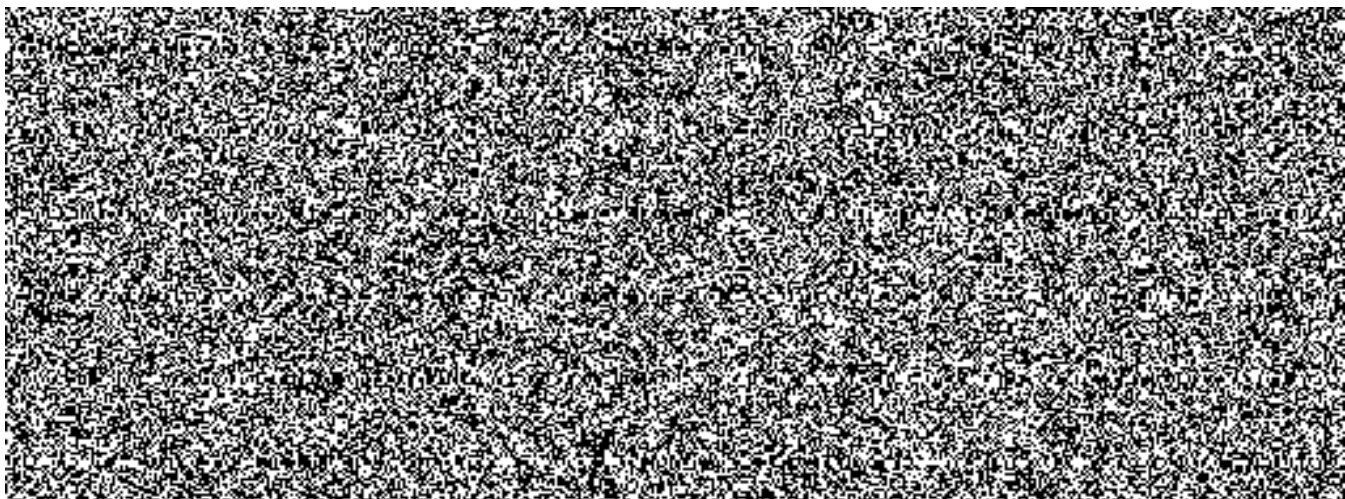

Příloha č. 1 RD : MV-40451-41/VZ-2018							KŘ Zlín		
Pořadové číslo	Název zboží	Počet kusů/balení	cena za jednotku v Kč bez DPH	cena za jednotku v Kč včetně DPH 21 %	cena celkem v Kč bez DPH	cena celkem v Kč včetně DPH	Oddělení IZS a operační řízení. Místo dodání: Přílucká 213, 76001	Oddělení OOB KŘ. Místo dodání: Přílucká 213, 76001 Zlín,	Oddělení OOB KŘ. Místo dodání: Přílucká 213, 76001 Zlín
1	Stůl kancelářský psací rozměr 1400x700x730, tloušťka desky LTD 25 mm	4	1 765,00	2 135,65	7 060,00	8 542,60			4
2	Stůl kancelářský psací rozměr 1400x800x730, tloušťka desky LTD 25 mm	3	1 841,00	2 227,61	5 523,00	6 682,83		1	2
3	Stůl kancelářský psací rozměr 1600x800x730, tloušťka desky LTD 25 mm	2	1 908,00	2 308,68	3 816,00	4 617,36		2	
7	Kontejner mobilní-centrální zámek, 430x600x610, LTD 18 mm	8	3 208,00	3 881,68	25 664,00	31 053,44			8
9	Nástavec na stůl dřevěný dělený, 1400x320x360, horní deska LTD 25mm, jinak 18mm	1	1 538,00	1 860,98	1 538,00	1 860,98			1
11	Stůl jednací přídavný čtvrtkruh s podpěrou kov.nohou, 700x700x730, LTD 25mm	2	831,00	1 005,51	1 662,00	2 011,02			2
14	Stůl jednací přídavný oblý, 3x podpěr.kov.noha, 1500x800x730, LTD 25mm	2	1 399,00	1 692,79	2 798,00	3 385,58		1	1
16	Stůl jednací přídavný oblý ovál s podpěrou kov.nohou, 1600x450x730, LTD 25mm	2	919,00	1 111,99	1 838,00	2 223,98			2
17	Stůl konferenční kruhový, průměr 700, centrální noha, výška 650	1	2 781,00	3 365,01	2 781,00	3 365,01	1		
19	Stůl kancelářský rohový levý 1600/1200x800/700x730, LTD 25mm, kombinace LTD+kov	3	3 116,00	3 770,36	9 348,00	11 311,08		1	2
20	Stůl kancelářský rohový pravý 1600/1200x800/700x730, LTD 25mm, kombinace LTD+kov	4	3 116,00	3 770,36	12 464,00	15 081,44		1	3
21	Stůl pracovní univerzální 800x800x730, kovová konstrukce, LTD25mm (využití jako pracovní, jednací i jídelní)	1	1 904,00	2 303,84	1 904,00	2 303,84		1	
22	Stůl pracovní univerzální 1200x800x730, kovová konstrukce, LTD25mm (využití jako pracovní, jednací i jídelní)	2	2 105,00	2 547,05	4 210,00	5 094,10		2	
23	Stůl pracovní univerzální 1600x800x730, kovová konstrukce, LTD25mm (využití jako pracovní, jednací i jídelní)	1	2 310,00	2 795,10	2 310,00	2 795,10		1	
26	Skříň knihovna prosklená 800x440x1780, 3/5 sklo, 2/5 plně dveře, 1 mezistěna, LTD 18mm	1	3 694,00	4 469,74	3 694,00	4 469,74			1
27	Skříň registrační šanonová, 800x440x1780, plně dveře, mezistěna, LTD 18mm	6	2 949,00	3 568,29	17 694,00	21 409,74		2	4
28	Skříň 1-dveřová šatní 600x440x1780, s výsuv.věšákem, mezistěna, LTD 18mm	1	2 088,00	2 526,48	2 088,00	2 526,48			1
31	Skříň 2-dveřová policová 800x440x1780, 3/5 police, 2/5 plně dveře, LTD 18mm	1	2 570,00	3 109,70	2 570,00	3 109,70			1
35	Skříňka rohová nízká s 1 polici, 420x420x720, LTD 18mm	8	1 382,00	1 672,22	11 056,00	13 377,76			8
36	Skříňka s dvířky nízká s 1 polici, 800x440x720, plně dveře, LTD 18mm	1	1 797,00	2 174,37	1 797,00	2 174,37		1	
37	Skříňka 3-zásuvková nízká s nikou, 800x440x720, LTD 18mm	6	2 668,00	3 228,28	16 008,00	19 369,68			6
38	Police závěsná kombinace LTD+kov, 760x230x220, LTD 18mm	9	546,00	660,66	4 914,00	5 945,94		2	7
39	Nástavec na 2-dveř.skříň 800x440x720, dveře 2 křídle, LTD 18mm, 1 police	9	1 682,00	2 035,22	15 138,00	18 316,98			9
41	Nástavec na 1-dveř.šatní skříň 600x440x720, dveře 1 křídle, LTD 18mm, 1 police	1	1 482,00	1 793,22	1 482,00	1 793,22			1
43	Věšáková stěna 600x18x1200	11	544,00	658,24	5 984,00	7 240,64		4	7
44	Průchodka pro kabeláž průměr 60mm	11	67,00	81,07	737,00	891,77			11
45	Elektrokanál pro vedení el.instalace pro stolový nábytek 1000/1200/1400x60x100	11	286,00	346,06	3 146,00	3 806,66			11
47	Šatní skříň služební s nástavcem	16	8 389,00	10 150,69	134 224,00	162 411,04		9	7
49	Dataport- přípojné místo ke stolu pracovní univerzální (2x220V,2xRJ45,1xUSB), mechanicky, otočný	7	4 805,00	5 814,05	33 635,00	40 698,35			7
57	M - skříňka dvoudveřová policová 3M	1	2 244,00	2 715,24	2 244,00	2 715,24		1	
64	Dispečerské křeslo pro nepřetržitý provoz - 160 kg (výběr ze dvou velikostí A,B)	7	7 605,00	9 202,05	53 235,00	64 414,35			7
69	Křeslo manažerské síťované, opěrák a sedák ze síťoviny - nosnost 130 kg	1	11 846,00	14 333,66	11 846,00	14 333,66		1	
77	Zídle kovová čalouněná konferenční - s područkami - 130 kg	8	2 106,00	2 548,26	16 848,00	20 386,08			8
<b>CELKEM</b>		<b>152</b>			<b>421 256,00</b>	<b>509 719,76</b>	<b>1</b>	<b>30</b>	<b>121</b>

