

KUPNÍ SMLOUVA

uzavřená podle ustanovení § 2079 zák. č. 89/2012 Sb., občanský zákoník, ve znění pozdějších předpisů

„Nákup elektrické kloubové plošiny pro žst. Praha hl. n.“

1. Smluvní strany

1.1 Kupující: Správa železnic, státní organizace

se sídlem: Praha 1 – Nové Město, Dlážděná 1003/7, PSČ 110 00

IČ: 70994234, DIČ: CZ70994234

zapsána v obchodním rejstříku vedeném Městským soudem v Praze, oddíl A, vložka 48384

Zastoupená: Ing. Vladimírem Filipem, ředitelem Oblastního ředitelství Praha

Osoby zmocněné jednat:

1.1.1 ve věcech smluvních: Ing. Pavel Stejskal, vedoucí odboru veřejných zakázek Oblastního ředitelství Praha, mobil: 601 367 927 (mimo podpisu této smlouvy a jejich případných dodatků)

1.1.2 ve věcech technických: Mgr. Jan Vágner, vedoucí oddělení OJ, mobil.: +420 725 562 567

(dále jen „kupující“ nebo „SŽ“)

Korespondenční adresa objednatele ve věci této smlouvy je:

Správa železnic, státní organizace

Oblastní ředitelství Praha

Partyzánská 24, 170 00 Praha 7

e-mailová adresa pro zasílání elektronické fakturace: ePodatelnaORPHA@szdc.cz

č. smlouvy kupujícího: 645 000 012 / 2020

ISPROFOND: 500 354 0011

1.2 Prodávající: ROTHLEHNER pracovní plošiny s.r.o.

se sídlem: Mezi úvozy 2512/2a, 193 00 Praha 9

IČ: 48108677, DIČ: CZ48108677

Zapsaný v obchodním rejstříku vedeném u Městského soudu v Praze, oddíl C, vložka 15906

Zastoupena: Zbyněk Tomášek, jednatelem

Bankovní účet zhotovitele: XXX

Osoby zmocněné jednat:

1.2.1 ve věcech smluvních: Zbyněk Tomášek tel.: XXX

1.2.2 ve věcech technických: XXX

(dále jen „prodávající“)

Korespondenční adresa zhotovitele:
ROTHLEHNER pracovní plošiny s.r.o., Mezi úvozy 2512/2a, 193 00 Praha 9

č. smlouvy prodávajícího: 29/6/2020

2. Výchozí podklady a předmět smlouvy

- 2.1 Smlouva bude plněna v souladu se zněním následujících dokumentů (včetně jejich příloh):
- 2.1.1 Výzva kupujícího k podání nabídky pod. č.j. 24113/2020-SŽ-OŘ PHA-OVZ ze dne 19. 06. 2020.
 - 2.1.2 Nabídka prodávajícího ze dne 29.6.2020
 - 2.1.3 Oznámení rozhodnutí kupujícího o výběru nejvýhodnější nabídky ze dne 14. 7. 2020 pod č.j. 26625/2020-SŽ-OŘ PHA-OVZ, podepsané ředitelem Oblastního ředitelství Praha na základě návrhu hodnotící komise.
- 2.2 Předmětem této smlouvy je stanovení režimu dodávky elektrické kloubové plošiny (dále též zboží). Proávající se touto smlouvou zavazuje v souladu s podmínkami touto smlouvou stanovenými dodat kupujícímu zboží na jím určenou adresu a převést na kupujícího vlastnické právo k tomuto zboží. Kupující se tímto zavazuje zboží převzít a zaplatit za ně prodávajícímu sjednanou cenu v dohodnutém termínu splatnosti.

3. Smluvní cena, platební podmínky a fakturace

- 3.1 Kupní cena předmětu smlouvy byla stanovena na základě výzvy k podání nabídky a nabídky prodávajícího jako cena závazná a neměnná, v předpokládaném odběru, vycházejícím z výzvy k podání nabídky.

Celková cena je ve výši	1.080.000,- Kč bez DPH
DPH	226.800 Kč bez DPH
Celková cena s DPH	1.306.800,- Kč bez DPH

Kupující se zavazuje zaplatit prodávajícímu kupní cenu.

- 3.2 Fakturace bude probíhat na základě daňového dokladu (faktura s náležitostmi daňového dokladu, dále jen faktura) po uskutečnění dodávky na kontaktní místo plnění. Právo fakturovat vzniká prodávajícímu dnem předání a převzetí zboží odpovědným zástupcem kupujícího do určeného místa plnění:

OŘ Praha, Správa pozemních staveb, na adrese Wilsonova 300/8, Praha 2 – Mgr. Jan Vágner, mobil: +420 725 562 567

- 3.3 Dodávka se považuje za uskutečňenou (tj. vlastnické právo přechází na kupujícího) dnem převzetí zboží odpovědným zástupcem kupujícího do místa plnění dle odst. 3.2 tohoto článku.
- 3.4 K ceně za provedenou dodávku bude v daňovém dokladu připočtena příslušná DPH platná v den zdanitelného plnění. Při plnění této dodávky, na kterou se nevztahuje

daňová povinnost dle § 92a zákona č.235/2004 Sb., v platném znění na kupujícího, provede kupující úhradu smluvní ceny na základě daňového dokladu – faktury, vystavené dle § 29 zákona č. 235/2004Sb., v platném znění ke dni zdanitelného plnění. Bankovní účet prodávajícího bude ve zveřejněné databázi správců daně.

- 3.5 Smluvní strany se dohodly, že stane-li se prodávající nespolehlivým plátcem daně dle § 106a zákona č. 235/2004 Sb. v platném znění nebo daňový doklad prodávajícího bude obsahovat číslo bankovního účtu, na který má být plněno, aniž by bylo uvedeno ve veřejném registru spolehlivých účtů, je kupující oprávněn z finančního plnění uhradit daň z přidané hodnoty přímo místně a věcně příslušnému správci daně prodávajícího.
- 3.6 Prodávající nebude požadovat od kupujícího zálohy.
- 3.7 Splatnost faktury je 60 dnů ode dne doručení kupujícímu.
- 3.8 Označení kupujícího na faktuře je:

Správa železnic, státní organizace

se sídlem: Praha 1 - Nové Město, Dlážděná 1003/7, PSČ 110 00
IČ: 709 94 234, DIČ: CZ70994234

Prodávající se zavazuje doručovat faktury na adresu: ePodatelnaORPHA@szdc.cz

Korespondence a jiné dokumenty v listinné podobě budou doručovány na adresu:

Správa železnic, státní organizace

Oblastní ředitelství Praha
Partyzánská 24, 170 00 Praha 7

Tato adresa je i adresou pro doručování jakékoliv korespondence mezi smluvními stranami.

- 3.9 Prodávající se výslovně zavazuje neprovádět jednostranné zápočty vůči jakémukoli závazku kupujícího a nepostupovat své pohledávky a závazky plynoucí z této smlouvy třetím osobám bez souhlasu druhé smluvní strany.
- 3.10 Na faktuře bude uvedeno číslo smlouvy kupujícího a faktura bude obsahovat údaje běžné pro tento druh dokladů dle platných a účinných právních předpisů České republiky. Součástí faktury je dodací list.
- 3.11 V případě, že faktura bude vystavena neoprávněně, s nesprávnými údaji nebo nebude obsahovat některé náležitosti dle příslušných ustanovení zákona č. 235/2004 Sb., o dani z přidané hodnoty, a této Smlouvy a jejích příloh, bude kupující oprávněn vrátit takovou fakturu bez zbytečného odkladu prodávajícímu zpět bez proplacení k opravě či doplnění, s uvedením důvodu jejího vrácení. Nová lhůta splatnosti počne poté běžet dnem vystavení a odeslání opravené faktury.
- 3.12 V případě prodlení s termínem úhrady faktury, může prodávající požadovat po kupujícímu uhrazení úroku z prodlení ve výši dle platných a účinných právních předpisů České republiky a dle data zdanitelného plnění.
- 3.13 Zaplacením se pro účely této Smlouvy rozumí den odepsání příslušné částky z účtu kupujícího.

4. Dodací podmínky

- 4.1 Zboží bude kupujícímu dodáno v kupujícího termínu dle čl. 5 této smlouvy za podmínek uvedených v této smlouvě.
- 4.2 Prodávající dodá zboží v souladu se všeobecnými závaznými předpisy, technickými normami a v souladu podmínkami této smlouvy; předloží veškeré certifikáty o zboží (atest či bezpečnostní list nebo osvědčení o produktu, prohlášení o shodě; popř. zdravotní nezávadnosti, v souladu se zákonem č. 102/2001 Sb. v platném znění). To vše bude dodáno v českém (popř. slovenském) jazyce. Dopravu předmětu plnění zajišťuje prodávající na vlastní náklady.
- 4.3 Kupující je oprávněn odmítnout převzít zboží, bude-li se na něm či jeho části vyskytovat v okamžiku předání vada či více vad. Zboží se považuje za dodané a závazek prodávajícího dodat zboží je splněn až okamžikem převzetí zboží kupujícím bez jakýchkoliv vad.
- 4.4 Nebezpečí škody na zboží přechází na kupujícího v okamžiku převzetí zboží kupujícím.

5. Termíny plnění

- 5.1 Prodávající se zavazuje dodat zboží v dohodnutém termínu v termínu nejpozději do **30. 11. 2020.**
- 5.2 Předání elektrické kloubové plošiny od dodavatele objednateli, proběhne v sídle OŘ Praha, Správa pozemních staveb, na adrese Wilsonova 300/8, Praha 2.

6. Smluvní pokuty

- 6.1 Prodávající se výslovně zavazuje neprovádět jednostranné zápočty vůči jakémukoli závazku kupujícího a nepostupovat své pohledávky a závazky plynoucí z této smlouvy třetím osobám bez předchozího písemného souhlasu druhé smluvní strany. V případě, že prodávající poruší toto smluvní ujednání, je kupující oprávněn účtovat smluvní pokutu ve výši 20% z nominální hodnoty postoupené pohledávky, minimálně však ve výši 5.000,- Kč. Vyúčtováním smluvní pokuty nedává však kupující souhlas s postoupením pohledávky.
- 6.2 Poruší-li prodávající povinnost dodat kupujícímu zboží ve termínu sjednaném v této smlouvě, je prodávající povinen zaplatit kupujícímu smluvní pokutu ve výši 0,5% ze smluvní ceny za každý byt i započatý den prodlení, nejméně však 5.000,- Kč za každý den prodlení.
- 6.3 Poruší-li prodávající povinnost dodat kupujícímu zboží bez vad, je povinen uhradit kupujícímu smluvní pokutu ve výši 5% ze smluvní ceny za každý byt i započatý den prodlení, nejméně však 5.000,- Kč za každý den prodlení. Úhradou smluvní pokuty nejsou dotčena práva kupujícího z vadného plnění prodávajícího.
- 6.4 Poruší-li Prodávající jakékoli jiné povinnosti vyplývající ze smlouvy, než povinnosti, na které se vztahuje smluvní pokuta dle odstavců výše, je Prodávající povinen uhradit Kupujícímu smluvní pokutu ve výši 5% ze smluvní ceny za každý jednotlivý případ porušení povinnosti, minimálně však 5.000,- Kč za každý jednotlivý případ.

- 6.5 Smluvní pokuta je splatná ve lhůtě 30 dnů, ode dne doručení písemné výzvy kupujícího prodávajícímu.
- 6.6 Kupující je oprávněn požadovat náhradu škody a nemajetkové újmy způsobené porušením povinnosti, na kterou se vztahuje smluvní pokuta, v plné výši. Škodou se rozumí též náklady, které vznikly kupujícímu v souvislosti s odstraněním vad zboží.
- 6.7 Prodávající se zavazuje jednat tak, aby ani jeho činností, ani v souvislosti s ní, nevznikla kupujícímu nebo třetí osobě škoda. Pokud ke vzniku škody přesto dojde, zavazuje se tuto škodu uhradit, uhradit náklady případných soudních řízení, odškodnit třetí osoby a rovněž uhradit jakékoli mimosoudní náklady a poplatky třetích osob a jejich výdaje související.
- 6.8 Poruší-li kupující povinnost zaplatit smluvní cenu ve sjednané době, je povinen uhradit prodávajícímu úrok z prodlení ve výši stanovené právními předpisy.
- 6.9 Pokud je povinná smluvní strana v prodlení se zaplacením smluvní pokuty, zavazuje se uhradit druhé smluvní straně úrok z prodlení ve výši stanovené obecně závaznými právními předpisy. Úrok z prodlení nebo smluvní pokutu se povinná smluvní strana zavazuje zaplatit do 30 dnů od doručení písemné výzvy druhé smluvní strany.
- 6.10 Prodávající není oprávněn pověřit plněním dle této smlouvy poddodavatele, kteří nebyli smluvně schváleni kupujícím. Pověří-li prodávající prováděním plnění dle této smlouvy takové neschválené poddodavatele, zavazuje se zaplatit smluvní pokutu ve výši 1% z celkové smluvní ceny za každého takového poddodavatele.

7. Záruka, odpovědnost za vady

- 7.1 Prodávající se zavazuje dodat zboží v kvalitě odpovídající technickým a technologickým podmínkám garantovanými výrobcem zboží.
- 7.2 Vadou se rozumí odchylka od množství, druhu či kvalitativních podmínek zboží nebo jeho části, stanovených touto Smlouvou nebo technickými normami či jinými obecně závaznými právními předpisy. Prodávající odpovídá za vady zjevné, skryté i právní, které má zboží v době jeho předání kupujícímu a dále za ty, které se na zboží vyskytnou v záruční době uvedené v odst. 7.4 tohoto článku.
- 7.3 Prodávající prohlašuje, že je výlučným vlastníkem dodávaného zboží, že na zboží neváznou žádná práva třetích osob a že mu není známa žádná překážka, která by mu bránila se zbožím podle této Smlouvy disponovat. Prodávající prohlašuje, že zboží nemá žádné vady, které by bránily jeho použití k obvyklým účelům.
- 7.4 Prodávající poskytuje kupujícímu na dodávané zboží záruční dobu **24 měsíců**. Záruční doba začíná běžet dnem, předání a převzetí zboží. Dnem převzetí zboží rovněž dochází k přechodu vlastnického práva na kupujícího. Podmínkou uznání záruky je dodržení skladovacích podmínek stanovených prodávajícím.
- 7.5 Kupující je při uplatnění práva z vadného plnění oprávněn reklamovat:
- vady a množství při převzetí;
 - zjevné vady do 7 dnů po převzetí;
 - skryté vady do 7 dnů od zjištění kvalitativní vady, nejpozději však 2 měsíce od převzetí zboží;

- prodávající je povinen činit neprodleně opatření k odstranění vytknutých závad;
 - za přiměřenou lhůtu k odstranění vady se považuje lhůta 30 dnů.
- 7.6 Smluvní strany se dohodly pro případ vady předmětu plnění, že po dobu záruční doby má kupující právo a prodávající povinnost bezplatného odstranění vady, a to pouze formou dodání náhradního bezvadného zboží či jednotlivých komponentů, a to v termínu do 30 dnů ode dne uznání reklamace. Náklady spojené se zpětnou přepravou vadného zboží a dodáním nového bezvadného zboží nese prodávající.
- 7.7 Kupující je povinen prohlédnout zboží podle možností co nejdříve po přechodu nebezpečí škody na zboží a reklamovat vady v množství a vady zjistitelné při prohlídce neprodleně, nejpozději do 7 pracovních dnů ode dne převzetí zboží.
- 7.8 Prodávající neodpovídá za škody vzniklé neodbornou manipulací se zbožím či s jeho nesprávným skladováním a zacházením.

8. Odstoupení od smlouvy, výpověď, pojištění

- 8.1 Každá ze smluvních stran je oprávněna od této smlouvy odstoupit v případě, že druhá strana porušila podstatným způsobem tuto smlouvu. Pro účely této smlouvy se podstatným porušením této smlouvy rozumí zejména:
- 8.1.1 prodlení kupujícího s úhradou kupní ceny delší než 30 dnů po lhůtě splatnosti,
 - 8.1.2 prodlení prodávajícího s dodávkou zboží delší než 7 dnů po termínu dodání zboží.
- 8.2 Kupující je oprávněn v případě oprávněných pochybností o dodržení termínu dodání zboží podat písemnou výpověď s výpovědní lhůtou 7 kalendářních dní, která běží ode dne doručení výpovědi prodávajícímu.
- 8.3 Pojištění prodávajícího je kryto pojistnou smlouvou č. 7721084028 uzavřenou s Kooperativa pojišťovna, a.s., která kryje škodu způsobenou jinému v souvislosti s činností prodávajícího, a to až do výše 20 000 000 Kč. Pojistná doba pokrývá celé období plnění dle této smlouvy.

9. Závěrečná ujednání

- 9.1 Nestanoví-li tato smlouva jinak, platí v ostatním ustanovení zákona č. 89/2012 Sb., občanský zákoník.
- 9.2 Veškeré případné změny a doplňky této smlouvy lze provádět pouze vzestupně číslovanými písemnými dodatky, podepsanými oprávněnými zástupci obou stran.
- 9.3 Tato smlouva se řídí českým právem. Případné spory z této smlouvy budou v prvé řadě řešeny dohodou. V případě, že nebude dosaženo dohody, spory budou projednány před místně a věcně příslušným soudem ČR.
- 9.4 Tato smlouva byla vypracována v třech vyhotovení s příslušnými přílohami, které jsou její nedílnou součástí. Jedno paré obdrží prodávající, 2 paré kupující.
- 9.5 Prodávající prohlašuje, že souhlasí, aby kupující, pokud to bude nezbytné, použil jeho osobní údaje v souladu se zákonem č. 101/2000 Sb. o ochraně osobních údajů

v platném znění, pro účely sepsání této smlouvy a jejich zpracování v systému SAP.

- 9.6 V případě jakékoliv změny v označení smluvních stran, statutárních orgánů postačuje oznámení druhé smluvní straně ve formě doporučeného dopisu s dodejkou. K tomuto dopisu musí být přiložena ověřená listina nebo plná moc, dokládající oznamovanou změnu údajů. Ustanovení tohoto článku se použije i v případě změny právní formy některé ze smluvních stran, zániku smluvní strany s likvidací nebo bez likvidace, kdy práva a povinnosti podle obecně závazných právních předpisů přecházejí na právního nástupce smluvní strany.
- 9.7 Smluvní strany nejsou oprávněny bez předchozího písemného souhlasu druhé strany převést na jinou osobu práva, povinnosti a závazky vyplývající z této smlouvy.
- 9.8 Smluvní strany podpisem této smlouvy vylučují, že se při právním styku mezi smluvními stranami přihlíží k obchodním zvyklostem, které tak nemají přednost před ustanoveními zákona dle § 558 odst. 2 zákona č. 89/2012 Sb., občanský zákoník.
- 9.9 V souladu s § 1740 odst. 3 zákona č. 89/2012 Sb., občanský zákoník, kupující nepřipouští přijetí návrhu na uzavření smlouvy s dodatkem nebo odchylkou, s čímž druhá smluvní strana podpisem této smlouvy souhlasí.
- 9.10 Správa železnic je oprávněna zveřejnit elektronický textový obraz této smlouvy a dalších dokumentů od této smlouvy odvozených včetně metadat požadovaných k uveřejnění dle zákona č. 340/2015 Sb., o registru smluv. Druhá smluvní strana tímto potvrzuje, že je se zveřejněním smlouvy a metadat srozuměna a současně souhlasí se zveřejněním údajů o identifikaci smluvních stran, předmětu smlouvy, jeho ceně či hodnotě a datu uzavření této smlouvy. Osoby uzavírající tuto Smlouvu za Smluvní strany souhlasí s uveřejněním svých osobních údajů, které jsou uvedeny v této Smlouvě, spolu se Smlouvou v registru smluv. Tento souhlas je udělen na dobu neurčitou. Zveřejnění smlouvy a metadat v registru smluv zajistí Správa železnic. Nebude-li tato smlouva zaslána k uveřejnění a/nebo uveřejněna prostřednictvím registru smluv, není žádná ze smluvních stran oprávněna požadovat po druhé smluvní straně náhradu škody ani jiné újmy, která by jí v této souvislosti vznikla nebo vzniknout mohla.
- 9.11 Smluvní strany výslovně prohlašují, že údaje a další skutečnosti uvedené v této smlouvě, vyjma částí označených ve smyslu následujícího odstavce této smlouvy, nepovažují za obchodní tajemství ve smyslu ustanovení § 504 zákona č. 89/2012 Sb., občanský zákoník, ve znění pozdějších předpisů (dále jen „obchodní tajemství“), a že se nejedná ani o informace, které nemohou být v registru smluv uveřejněny na základě ustanovení § 3 odst. 1 zákona o registru smluv.
- 9.12 Jestliže smluvní strana označí za své obchodní tajemství část obsahu smlouvy, která v důsledku toho bude pro účely uveřejnění smlouvy v registru smluv znečitelněna, nese tato smluvní strana odpovědnost, pokud by smlouva v důsledku takového označení byla uveřejněna způsobem odporujícím zákonu o registru smluv, a to bez ohledu na to, která ze stran smlouvy v registru smluv uveřejnila. S částmi smlouvy, které druhá smluvní strana neoznačí za své obchodní tajemství před uzavřením této smlouvy, nebude Správa železnic jako s obchodním tajemstvím nakládat a ani odpovídat za případnou škodu či jinou újmu takovým postupem vzniklou. Označením obchodního tajemství ve smyslu předchozí věty se rozumí doručení písemného oznámení druhé smluvní strany Správy železnic obsahujícího přesnou identifikaci dotčených částí smlouvy včetně odůvodnění, proč jsou za obchodní tajemství považovány. Druhá smluvní strana je povinna výslovně uvést, že informace, které označila jako své obchodní tajemství, naplňují současně

všechny definiční znaky obchodního tajemství, tak jak je vymezeno v ustanovení § 504 občanského zákoníku, a zavazuje se neprodleně písemně sdělit Správě železnic skutečnost, že takto označené informace přestaly naplňovat znaky obchodního tajemství.

9.13 Obě smluvní strany výslovně prohlašují a níže svými podpisy stvrzují, že tato smlouva včetně příloh je výrazem jejich pravé a svobodné vůle, nebyla podepsána v tísní, ani za nápadně nevýhodných podmínek.

9.14 Tato smlouva nabývá platnosti okamžikem podpisu poslední ze smluvních stran. Je-li smlouva uveřejňovaná dle zákona č. 340/2015 Sb. v registru smluv, nabývá účinnosti uveřejněním v registru smluv, jinak je účinná od okamžiku uzavření.

Příloha č. 1: Specifikace dodávky (ceník)

Příloha č. 2: Technická specifikace

Příloha č. 3: Nález podezřelého předmětu

V Praze dne 21. 07. 2020

Kupující:

Ing. Vladimír Filip, v. r.
ředitel
Oblastní ředitelství Praha

V Praze dne 14. 7. 2020

Prodávající:

Zbyněk Tomášek, v. r.
jednatel

Tato smlouva byla uveřejněna prostřednictvím Registru smluv dne

Haulotte HA 15 IP

Samohybná kloubovo-teleskopická plošina, pohon AKU, pracovní výška 15 m, nosnost koše 230 kg

Samohybný podvozek s elektrickým pohonem pojezdu umožňuje pracovní plošině pohyb jak ve složeném stavu, tak ve všech pracovních výškách do 15 m bez potřeby dalšího opěrného systému.

Na podvozku je umístěno kloubové rameno zakončené teleskopem s JIB ramenem na jehož konci je umístěn otočný pracovní koš. Veškeré pohyby ramene jsou prováděny hydraulicky pomocí proporcionálního řízení, kterým lze ovládat také pohyby podvozkové části. Pohon podvozku je zajištěn samostatnými elektromotory.

Jemné a přesné řízení umožňuje bezpečný pohyb pracovní plošiny i v nejnáročnějších podmínkách. Zařízení je poháněno sadou akumulátorů, které zajišťují pohyb plošiny po dobu až 10 hodin bez dobíjení. Samotné dobíjení probíhá automaticky vlastní nabíječkou připojením na síť 230 V.

Velký stranový dosah (8,5 m až do výšky 10 m), možnost přizpůsobení max. dosažitelné pojezdové rychlosti náročnosti obsluhovaného prostředí, ekologický elektrický pohon, minimální hlučnost, možnost rychlého přejezdu i na větší vzdálenosti předurčují samohybnou plošinu HA 15 IP jako ideální prostředek pro provádění výškových prací v průmyslových, sportovních a výstavních halách a areálech a to jak při jejich výstavbě, tak i následné údržbě.

Pracovní výška	15 m
Výška podlahy pracovního koše	13 m
Max. stranový dosah	8,45 m
Max. nosnost pracovního koše	230 kg
Průjezdná šířka	1,5 m
Průjezdná výška	2,0 m
Celková hmotnost	7300 kg
Natáčení koše	180 °
Přemostění	6,6 m
Převis	0 m
Světlost	15 cm
Otoč výložníku	350 °
Nešpinící pneu	ano
Celková délka	6,6 m
Akumulátory	48V - 345 Ah Ah

Standardní výbava

- Semitrakční akumulátory
- Indikace nabíjení akumulátorů
- Nabíječka 48 V - 50 A
- Obsluha Softtouch - dotyková klávesnice
- Pohon předních kol, říditelná zadní kola
- Celopryžové pneumatiky bez otěru
- Bezpečné použití v exteriéru až do rychlosti větru 45 km/h
- Uvolnění poháněných kol pro případ vlečení
- Počítadlo provozních hodin
- Aretace otoče
- Oka pro odtážení a pro zvedání jeřábem
- Manuální nouzové spouštění
- Signalizace náklonu 3 stupně
- Odpojení při přetížení pracovního koše
- Houkačka

Haulotte HA 15 IP

Samohybná kloubovo-teleskopická plošina, pohon AKU, pracovní výška 15 m, nosnost koše 230 kg

Cena nového stroje bez DPH: 1.080.000- Kč

DPH: 226.800,- Kč

Celková cena včetně DPH: 1.306.800- Kč



Nabídka pracovních plošin, servisu a dalších služeb.

ROTHLEHNER pracovní plošiny s.r.o., Mezi úvozy 2512/2a, Praha 14 Horní Počernice, www.rothlehner.cz

V ČR a SR nabízíme plošiny už od roku 1993, dodali jsme přes 4000 plošin. Zajišťujeme servis pro všechny dodané stroje.

Pracovní diagram HA 15IP

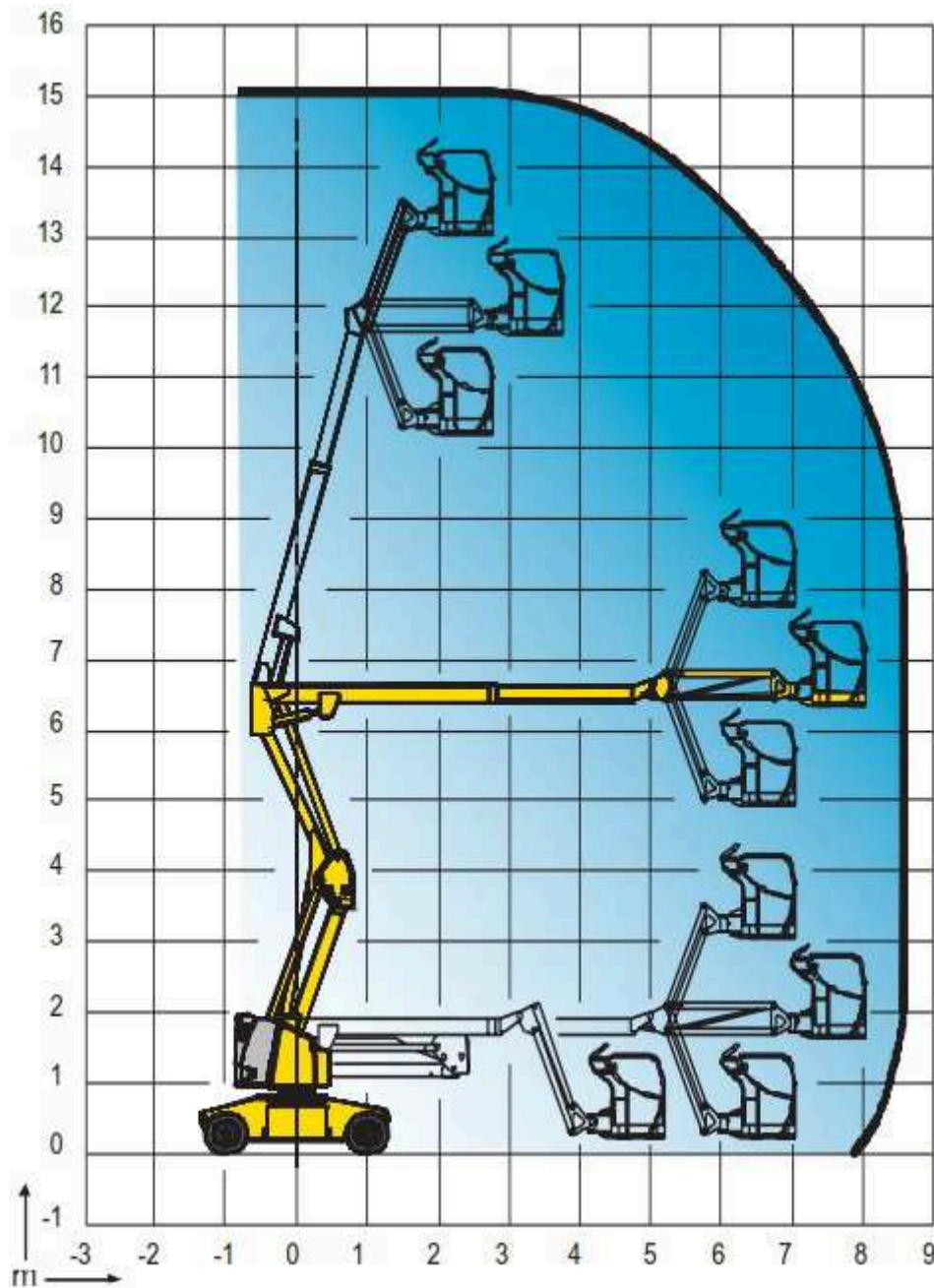

Součásti naší dodávky

Naše společnost v ceně plošiny dodává všechny potřebné doklady pro řádný provoz plošiny:

- návod k obsluze a údržbě v českém jazyce 2x
- prohlášení o shodě k dodávané pracovní plošině
- revizní zpráva zdvihacího zařízení, které je obsažena v revizní knize
- revizní zpráva elektro
- deník zdvihacího zařízení
- zaškolení pracovníků obsluhy i údržby (nenahrazuje školení obsluhovatele plošiny)
- dodání na místo určení v ČR

Název akce:

Nákup elektrické kloubové plošiny pro žst. Praha hl. n.

Pro opravy a údržbu vysoko zavěšených a těžko přístupných zařízení v objektu železniční stanice Praha hlavní nádraží v obvodu OŘ SPS Praha, je nutné zakoupit elektrickou kloubovou plošinu s teleskopickým výložníkem a pohyblivým ramenem koše.

PARAMETRY PLOŠINY:

Pracovní výška	min. 15 m
Stranový dosah	min. 8 m
Nosnost koše	min. 220 kg se signalizací přetížení
Pracovní koš	celokovový s otáčením 2x90°
Pohyblivé rameno koše	vertikálně v rozsahu min. 120°
Průjezdná šířka	max 1,5 m
Rychlost pojezdu	min 4,5 km/h
Náklon	min do 3°
Vnější poloměr otáčení	1,5 m – 1,7 m
Pohon	24 V – min 340 Ah (C5)
Pneumatiky	nešpinící, bílá nebo šedá
Počítadlo provozních hodin	ANO
Barevné provedení	bez omezení
Bezpečnost	-oranžový zábleskový maják v nejvyšším bodě otočné části -modrá světelná stopa projíždějícího stroje

Standardní vybavení plošin:

- kloubovo teleskopická samojízdná pracovní plošina s pohonem akumulátory
- Indikace nabití akumulátoru
- Nešpinící pneumatiky určené do vnitřního prostředí
- Integrované nabíjecí zařízení (ne nabíjecí stojan!!)
- Možnost nouzového spouštění ramen a nouzového odtažení stroje

Všechny instalované přístroje a materiály, musí mít schválené technické podmínky a prohlášení o shodě.

Součástí dodání výše uvedené elektrické kloubové plošiny, bude také zaškolení obsluhy, kompletní dokumentace v českém jazyce (návod k obsluze i údržbě) a bezplatná servisní podpora po dobu záruky. Dále budou předány odpovědnému zástupci OŘ Praha SPS také veškeré potřebné doklady pro provoz, jako jsou revize UTZ (elektro a zdvihací zařízení), průkazy způsobilosti, prohlášení shodě, atd.

Předání elektrické kloubové plošiny od dodavatele objednateli, proběhne v sídle OŘ Praha SPS, na adrese Wilsonova 300/8, Praha 2. Následně proběhne vlastní vyzkoušení elektrické kloubové plošiny pro ověření funkčnosti všech důležitých funkcí a bude převzato veškeré vybavení, které bude součástí vybavení elektrické kloubové plošiny.

Opatření pro postup v případě anonymního oznámení o uložení nebo nálezů podezřelého předmětu, u kterého lze rozpoznat, nebo předpokládat, že se jedná o nástražný výbušný systém nebo munici nebo nebezpečnou látku pro cizí právní subjekt

1 Úvodní ustanovení

1.1 Opatření ředitele Oblastního ředitelství Praha upravuje v souladu s obecně závaznými právními předpisy obecný postup a odpovědnost zaměstnanců cizích právních subjektů (dále jen „CPS“) při ohrožení osob nebo majetku nástražnými výbušnými systémy (dále jen „NVS“) nebo municí nebo nebezpečnými chemickými látkami nebo chemickými směsmi (dále jen „NL“).

1.2 S tímto opatřením musí být seznámeni všichni zaměstnanci CPS, která má platnou smlouvu se Správou železniční dopravní cesty, státní organizací (dále jen „SŽDC“).

1.3 Na každém pracovišti musí být v písemné podobě uloženy příslušné „Postupy - NVS, munice, NL“, které jsou přílohou tohoto pokynu.

2 Vymezení základních pojmů

2.1 Biologický agens jsou mikroorganismy i jejich klidová stádia (spory), včetně geneticky modifikovaných organismů, buněčných kultur a endoparazitů, patogenních i nepatogenních.

2.2 Munice je souhrnné označení pro střelivo, ruční a jiné granáty, střely do pancéřovek a tarasnic, dělostřelecké střelivo, pumy, torpéda, řízené a neřízené rakety, kazetovou (kontejnerovou) municí, ženijní náloživo, miny, pyropatrony, výmetné klamné cíle, pyrotechnické imitační prostředky, signální a osvětlovací prostředky, vojenská nástražná výbušná zařízení; za municí se považují též její hlavní části a komponenty.

2.3 Nástražný výbušný systém (dále jen NVS) je zařízení tvořené výbušným předmětem, výbušnou nebo zápalnou látkou, nebo pyrotechnickým prostředkem a funkčními prvky iniciace, schopné vyvolat za určitých, uživatelem nebo výrobcem (předem) stanovených podmínek, výbuchový účinek nebo založit ložisko požáru. V případě důvodných pochybností se má za to, že se o NVS jedná, dokud není spolehlivě prokázán opak.

2.4 Nebezpečná látka (dále jen NL) je chemická látka nebo chemická směs nebo biologický agens nebo toxin, schopná sama nebo ve spojení s účinky výbuchu NVS způsobit škodu na životě, zdraví nebo majetku. V případě důvodných pochybností se má za to, že se o NL jedná, dokud není spolehlivě prokázán opak.

2.5 Podezřelý předmět je předmět, jehož účel, původ, majitel, nebo jiné okolnosti jeho výskytu nejsou známy, nebo jehož vnější forma nebo případně jiné znaky a celková situace v daném místě vzbuzují odůvodněné podezření, že by se mohlo jednat o NVS nebo NL nebo municí, či jejich součást nebo příslušenství. V případě důvodných pochybností se má za to, že se o podezřelý předmět jedná, dokud není spolehlivě prokázán opak.

2.6 Velitel zásahu je příslušník Policie České republiky (dále jen „PČR“), nebo Hasičského záchranného sboru České republiky (dále jen „HZS ČR“), nebo zaměstnanec HZS SŽDC, který v souladu s obecně závaznými právními předpisy a interními předpisy PČR, HZS ČR nebo HZS SŽDC přebírá za průběh bezpečnostní akce zodpovědnost.

2.7 Zaměstnanec je pro potřeby této Směrnice každá osoba v pracovněprávním nebo obdobném poměru k CPS.

3 Obecné zásady

3.1 Každý zaměstnanec při vykonávání svých pracovních povinností podle svých možností sleduje, zda se v jeho okolí nenachází předmět bez majitele nebo zjevně nezapadá do prostředí.

3.2 Po zjištění výskytu podezřelého předmětu postupuje každý zaměstnanec maximálně uvážlivě a klidně s cílem zabránit šíření paniky.

3.3 Dokud není spolehlivě prokázán opak, považuje se nalezený předmět za podezřelý předmět.

3.4 Každý zaměstnanec vyrozumí o anonymním oznámení o uložení nebo nálezů podezřelého předmětu tísňovou linku 112, operační a informační středisko Hasičská záchranná služba Správy železniční dopravní cesty, státní organizace (dále jen HZS SŽDC) a nadřízeného zaměstnance.

3.5 Každý zaměstnanec po předání informace o anonymním oznámení uložení nebo nálezů podezřelého předmětu na tísňovou linku 112 postupuje podle pokynů příslušníků složek Integrovaný záchranný systém (dále jen IZS), zejména Police ČR, nebo HZS ČR, nebo HZS SŽDC.

CPS – se vstupem do provozované ŽDC**POSTUPY – NVS, MUNICE, NL**

Postup v případě anonymního oznámení o uložení nebo nálezů podezřelého předmětu, u kterého lze rozpoznat, nebo předpokládat, že se jedná o nástražný výbušný systém (NVS) nebo municí nebo nebezpečnou látku (NL).

1 Příjem anonymní telefonické zprávy o uložení podezřelého předmětu

- a) Zapište příchozí telefonní číslo, je-li to možné.
- b) Zaznamenejte, o jaký podezřelý předmět se jedná (NVS, NL).
- c) Pokuste se v maximální míře prodlužovat hovor a snažte se zachytit veškeré sdělované informace, které mohou být složkám IZS nápomocné nejen při vlastním zákroku, ale i pro případ odhalení možného pachatele.
- d) Věnujte zvýšenou pozornost důležitým faktorům, jako například:
 - rozlišení, zda se jedná o hlas mužský, ženský, dětský, mladý, starší,
 - hlas klidný, vzrušený, dávající dojem psychicky labilního člověka,
 - jazyk řeči – čeština, cizí jazyk, lámaná čeština, přízvuk a vada řeči,
 - zvuky v pozadí telefonátu.
- e) Vhodným způsobem zjišťujte:
 - specifikaci prostoru, ve kterém má být podezřelý předmět uložen,
 - způsob aktivace NVS časovým spínačem nebo dálkovým ovládním,
 - zda si pachatel klade nějaké podmínky.
- f) Pokuste se pachateli jeho úmysl rozmluvit.
- g) Nahlaste incident dle bodu 3.
- h) Postupujte dle pokynů příslušníků složek IZS.

2 Nález podezřelého předmětu v ŽST

- Na podezřelý předmět nesahejte ani jinými předměty se ho nedotýkejte.
- Z místa nálezů se rozvázně a bez zbytečného odkladu vzdalte.
- Zamezte nebo zmírněte otřesy a vibrace v bezprostřední blízkosti místa nálezů.
- Zamezte přístup k ohroženému místu nepovolaným osobám (slovní upozornění na nebezpečí výbuchu).
- Nahlaste incident dle bodu 3.
- Postupujte dle pokynů příslušníků složek IZS.

3 Vyrozumění

Anonymní oznámení o uložení nebo nálezů podezřelého předmětu nahlaste těmto subjektům:

- | | |
|------------------|------------------------------|
| a) Tísňová linka | 112 |
| b) HZS SŽDC | 972 235 150 nebo 606 781 160 |

Při telefonické komunikaci s IZS dodržujte následující postup:

- a) Představte se celým jménem.
- b) Sdělte název podniku.
- c) Sdělte, odkud voláte.
- d) Popište, co se stalo.
- e) Popište, jaká je situace teď.
- f) Sdělte, zda jsou na místě zranění nebo hoří.
- g) Nezavěšujte jako první.

Po ohlášení události spolupracujte se složkami IZS a dbejte jejich pokynů.

4 Evakuace

Evakuaci může nařídit příslušník složky IZS, nebo vedoucí zaměstnanec SŽDC. Při evakuaci se řiďte pokyny požárního evakuačního plánu, nebo požární poplachové směrnice, nebo pokynů příslušníků složek IZS.

Před opuštěním pracoviště proveďte tyto úkony:

- uschovejte důležité dokumenty, zajistěte peněžní hotovost, ceniny a jiné hodnoty proti odcizení nebo zničení,
- vypněte plynové nebo elektrické spotřebiče, zkontrolujte uzavření vodovodních kohoutků, uzavřete okna, vezměte si osobní dokumenty, nezamykejte dveře.

CPS – bez vstupu do provozované ŽDC**POSTUPY – NVS, MUNICE, NL**

Postup v případě anonymního oznámení o uložení nebo nálezů podezřelého předmětu, u kterého lze rozpoznat, nebo předpokládat, že se jedná o nástražný výbušný systém (NVS) nebo municí nebo nebezpečnou látku (NL).

5 Příjem anonymní telefonické zprávy o uložení podezřelého předmětu

- a) Zapište příchozí telefonní číslo, je-li to možné.
- b) Zaznamenejte, o jaký podezřelý předmět se jedná (NVS, NL).
- c) Pokuste se v maximální míře prodlužovat hovor a snažte se zachytit veškeré sdělované informace, které mohou být složkám IZS nápomocné nejen při vlastním zákroku, ale i pro případ odhalení možného pachatele.
- d) Věnujte zvýšenou pozornost důležitým faktorům, jako například:
 - rozlišení, zda se jedná o hlas mužský, ženský, dětský, mladý, starší,
 - hlas klidný, vzrušený, dávající dojem psychicky labilního člověka,
 - jazyk řeči – čeština, cizí jazyk, lámaná čeština, přízvuk a vada řeči,
 - zvuky v pozadí telefonátu.
- e) Vhodným způsobem zjišťujte:
 - specifikaci prostoru, ve kterém má být podezřelý předmět uložen,
 - způsob aktivace NVS časovým spínačem nebo dálkovým ovládním,
 - zda si pachatel klade nějaké podmínky.
- f) Pokuste se pachateli jeho úmysl rozmluvit.
- g) Nahlaste incident dle bodu 3.
- h) Postupujte dle pokynů příslušníků složek IZS.

6 Nález podezřelého předmětu v ŽST

- Na podezřelý předmět nesahejte ani jinými předměty se ho nedotýkejte.
- Z místa nálezu se rozvázně a bez zbytečného odkladu vzdalte.
- Zamezte nebo zmírněte otřesy a vibrace v bezprostřední blízkosti místa nálezu.
- Zamezte přístup k ohroženému místu nepovolaným osobám (slovní upozornění na nebezpečí výbuchu).
- Nahlaste incident dle bodu 3.
- Postupujte dle pokynů příslušníků složek IZS.

7 Vyrozumění

Anonymní oznámení o uložení nebo nález podezřelého předmětu nahlaste těmto subjektům:

- | | |
|-------------------------------|--|
| a) Tísňová linka | 112 |
| b) HZS SŽDC | 972 235 150 nebo 606 781 160 |
| c) Ohlašovací pracoviště SŽDC | podle místa oznámení o uložení nebo nálezů |

Při telefonické komunikaci s IZS dodržujte následující postup:

- a) Představte se celým jménem.
- b) Sdělte název podniku.
- c) Sdělte, odkud voláte.
- d) Popište, co se stalo.
- e) Popište, jaká je situace teď.
- f) Sdělte, zda jsou na místě zranění nebo hoří.
- g) Nezavěšujte jako první.

Po ohlášení události spolupracujte se složkami IZS a dbejte jejich pokynů.

8 Evakuace

Evakuaci může nařídit příslušník složky IZS, nebo vedoucí zaměstnanec SŽDC. Při evakuaci se řiďte pokyny požárního evakuačního plánu, nebo požární poplachové směrnice, nebo pokynů příslušníků složek IZS.

Před opuštěním pracoviště proveďte tyto úkony:

- uschovejte důležité dokumenty, zajistěte peněžní hotovost, ceniny a jiné hodnoty proti odcizení nebo zničení,
- vypněte plynové nebo elektrické spotřebiče, zkontrolujte uzavření vodovodních kohoutků, uzavřete okna, vezměte si osobní dokumenty, nezamykejte dveře.

Ověřovací doložka změny datového formátu dokumentu podle § 69a zákona č. 499/2004 Sb.

Doložka číslo: 960340

Původní datový formát: application/pdf

UUID původní komponenty: 0195bf65-78c6-4914-850a-2e3291fbaf82

Jméno a příjmení osoby, která změnu formátu dokumentu provedla:

System ERMS (zpracovatel dokumentu Alexandra JURACSKOVÁ)

Subjekt, který změnu formátu provedl: Správa železnic, státní organizace

Datum vyhotovení ověřovací doložky: 21.07.2020 15:01:02



cf7df27a-5149-4bb4-9c31-48e89ab59877