

Harmonogram stavebních prací vč. finančního plánu plnění

KŘP Omk - ÚO Jeseník, Moravská 780/4
Modernizace plynové kotelny

Termín zahájení prací:
Termín předání díla:

1.7.2020
30.9.2020

Harmonogram prací

rok	2020											
	červenec				srpen				září			
	27	28	29	30	31	32	33	34	35	36	37	38
Objekt A												
stavba												
topení												
ZTI, plyn, elektro												
VRN + ostatní náklady												
Objekt B												
stavba												
topení												
ZTI, plyn, elektro												
VRN + ostatní náklady												

Finanční harmonogram plnění

rok	2020												Cena celkem bez DPH
	červenec				srpen				září				
	27	28	29	30	31	32	33	34	35	36	37	38	
Objekt A	845 600,00 Kč				1 235 745,00 Kč				409 955,19 Kč				2 491 300,19 Kč
Objekt B	86 541,00 Kč				197 452,00 Kč				139 431,41 Kč				423 424,41 Kč
	932 141,00 Kč				1 433 197,00 Kč				549 386,60 Kč				2 914 724,60 Kč

V Olomouci dne 12.6.2020

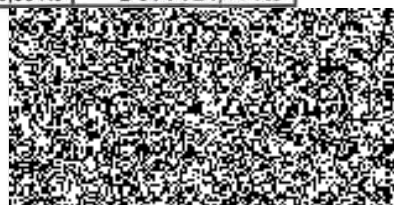

Exportováno



* 8 6 0 3 1 4 0 2 1 1 0 0 1 0 0 2 *

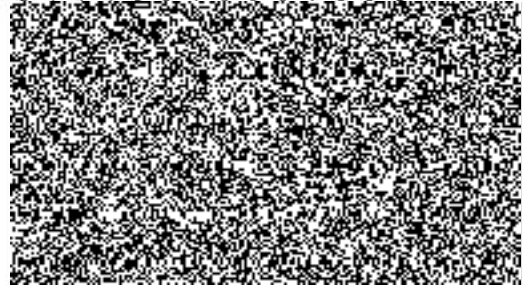

Dodatek č. 1

k pojistné smlouvě č.

pro pojištění podnikatelských rizik - TREND 14

Kooperativa pojišťovna, a.s., Vienna Insurance Group

se sídlem Pobřežní 665/21, 186 00 Praha 8, Česká republika

IČ: 47116617, zapsaná v obchodním rejstříku u Městského soudu v Praze, sp. zn. B 1897

(dále jen "pojistitel")

a

I-THERM, spol. s r.o.

Zastoupená:



ICO: 60323825

se sídlem / bydlištěm: Přerovská 678, č. or. 45, 779 00 Olomouc, Česká republika

Korespondenční adresa je shodná s adresou sídla pojistníka.

(dále jen "pojistník")

uzavírají

prostřednictvím pojišťovacího makléře

WI - ASS ČR s.r.o.

Korespondenční adresa: WI - ASS ČR s.r.o., Ostružnická 362, č. or. 3, 77900 Olomouc, Česká republika

(dále jen "pojišťovací makléř")

podle zákona č. 89/2012 Sb., občanský zákoník, v platném znění, tento dodatek k pojistné smlouvě (dále jen "dodatek"), který spolu s pojistnými podmínkami pojistitele uvedenými v článku 1. tohoto dodatku a přílohami tohoto dodatku tvoří nedílný celek.



ČLÁNEK 1. **Úvodní ustanovení**

1. Po změnách provedených tímto dodatkem je sjednaný rozsah pojištění následující:
2. Pojistník je zároveň pojištěným.
3. **Předmět činnosti pojištěného ke dni uzavření tohoto dodatku zůstává beze změny a je vymezen pojistnou smlouvou ve znění před nabytím účinnosti tohoto dodatku.**
4. **Pro pojištění sjednané tímto dodatkem platí občanský zákoník a ostatní obecně závazné právní předpisy v platném znění, ustanovení tohoto dodatku a následující pojistné podmínky:**

P-100/14 - Všeobecné pojistné podmínky pro pojištění majetku a odpovědnosti

ZSU - 500/17 - Zvláštní smluvní ujednání k pojištění odpovědnosti za újmu

a dále:

P-150/14 - Zvláštní pojistné podmínky pro živelní pojištění

P-200/14 - Zvláštní pojistné podmínky pro pojištění pro případ odcizení

P-205/14 - Dodatkové pojistné podmínky upravující způsoby zabezpečení

P-600/14 - Zvláštní pojistné podmínky pro pojištění odpovědnosti za újmu

P-695/14 - Zvláštní pojistné podmínky pro pojištění věcí během silniční dopravy

5. **Doba trvání pojištění**
Počátek změn provedených dodatkem: 22.3.2018
Výroční den počátku pojištění: 22.03.

Pojištění se sjednává **na dobu jednoho pojistného roku**. Pojištění se prodlužuje o další pojistný rok, pokud některá ze smluvních stran nesdělí písemně druhé smluvní straně nejpozději šest týdnů před uplynutím příslušného pojistného roku, že na dalším trvání pojištění nemá zájem. V případě nedodržení lhůty pro doručení sdělení uvedené v předchozí větě pojištění zaniká až ke konci následujícího pojistného roku, pro který je tato lhůta dodržena.

Pojištění však zanikne nejpozději k 21.3.2025 po tomto dni již k prodloužení pojištění nedochází.

ČLÁNEK 2. **Pojištění majetku na místě pojištění**

Pravidla pro stanovení výše pojistného plnění jsou podrobně upravena v pojistných podmínkách vztahujících se ke sjednanému pojištění a v dalších ustanoveních této pojistné smlouvy. Na stanovení výše pojistného plnění tedy může mít vliv např. stupeň opotřebení, provedení opravy či znovupořízení nebo způsob zabezpečení pojištěných věcí.

Místo pojištění č. 1: Přerovská 678, č. or. 45, 779 00 Olomouc, Holice

1. ŽIVELNÍ POJIŠTĚNÍ

- 1.1 Sjednává se základní živelní pojištění proti pojistným nebezpečím: **POŽÁRNÍ NEBEZPEČÍ, NÁRAZ NEBO PÁD a KOUŘ** pro tyto pojištěné věci:

NEMOVITÉ OBJEKTY

1.1.1 Soubor budov vlastních.

Popis: soubor budov, hal a staveb

Pojišťuje se na novou cenu.

Pojistná částka: **28 000 000 Kč.**

Spoluúčast **10 000 Kč.**

MOVITÉ PŘEDMĚTY

1.1.2 Soubor zásob.

Popis: pojištění se týká vlastních zásob, vlastních věcí movitých, a také cizích předmětů převzatých (zásoby třetích osob), a cizích předmětů užívaných. Pojištění cizích předmětů převzatých se sjednává na časovou cenu.

Pojistná částka: **5 000 000 Kč.**

Spoluúčast **1 000 Kč.**



Soubor vlastních cenných předmětů a finančních prostředků.

Pojištění se sjednává na první riziko.

Limit pojistného plnění **100 000 Kč**.

Spoluúčast **1 000 Kč**.

1.2 Sjednává se doplňkové živelní pojištění proti pojistnému nebezpečí POVODEŇ NEBO ZÁPLAVA pro:

1.2.1 Nemovité objekty, které jsou pojištěny v základním živelním pojištění.

Limit pojistného plnění (v rámci pojistné částky): **500 000 Kč**

1.2.2 Movité předměty, které jsou pojištěny v základním živelním pojištění.

Limit pojistného plnění (v rámci pojistné částky): **500 000 Kč**

Celkový limit plnění z pojistných událostí vzniklých působením povodně nebo záplavy na nemovitých objektech a movitých předmětech v místě pojištění: **1 000 000 Kč**

Spoluúčast pro případ škod způsobených povodní nebo záplavou činí **5%, min. 25 000 Kč**

Pojištník prohlašuje, že na místě pojištění č.1 se v posledních 20 letech nevyskytla povodeň nebo záplava ani jednou.

1.3 Sjednává se doplňkové živelní pojištění proti pojistnému nebezpečí VODOVODNÍ NEBEZPEČÍ pro:

1.3.1 Nemovité objekty, které jsou pojištěny v základním živelním pojištění.

Limit pojistného plnění (v rámci pojistné částky): **3 000 000 Kč**

1.3.2 Movité předměty, které jsou pojištěny v základním živelním pojištění.

Limit pojistného plnění (v rámci pojistné částky): **3 000 000 Kč**

Spoluúčast pro případ škod způsobených vodovodním nebezpečím činí **5 000 Kč**.

1.4 Sjednává se doplňkové živelní pojištění proti pojistným nebezpečím VICHŘICE NEBO KRUPOBITÍ, SESUV, ZEMĚTŘesenÍ a TÍHA SNĚHU NEBO NÁMRAZY pro:

1.4.1 Nemovité objekty, které jsou pojištěny v základním živelním pojištění.

Limit pojistného plnění (v rámci pojistné částky): **3 000 000 Kč**

1.4.2 Movité předměty, které jsou pojištěny v základním živelním pojištění.

Limit pojistného plnění (v rámci pojistné částky): **3 000 000 Kč**

Spoluúčast pro případ škod způsobených vichřicí, krupobitím sesuvem, zemětřesením a tíhou sněhu nebo námrazy činí **5 000 Kč**.

Pojištění pro případ škod způsobených tíhou sněhu nebo námrazy se vztahuje pouze na škody vzniklé na pojištěných budovách.

2. POJIŠTĚNÍ PRO PŘÍPAD ODCIZENÍ

2.1 Pojištění pro případ odcizení **KRÁDEŽÍ S PŘEKONÁNÍM PŘEKÁŽKY** nebo **LOUPEŽÍ** se sjednává pro tyto pojištěné věci:

NEMOVITÉ OBJEKTY

2.1.1 Soubor budov vlastních.

Popis : soubor budov, hal a staveb

Pojišťuje se na novou cenu.

Pojištění se sjednává na první riziko.

Limit pojistného plnění: **50 000 Kč**

Spoluúčast: **3 000 Kč**

MOVITÉ PŘEDMĚTY

2.1.2 Soubor zásob.

Popis : pojištění se týká vlastních zásob, vlastních věcí movitých, a také cizích předmětů převzatých (zásoby třetích osob), a cizích předmětů užívaných. Pojištění cizích předmětů převzatých se sjednává na časovou cenu.

Limit pojistného plnění (v rámci pojistné částky): **500 000 Kč**

Spoluúčast: **1 000 Kč**



2.1.3 Soubor vlastních cenných předmětů a finančních prostředků.

Pojištění se sjednává na první riziko.
Limit pojistného plnění: **100 000 Kč**
Spoluúčast: **1 000 Kč**

3. POJIŠTĚNÍ PRO PŘÍPAD VANDALISMU

3.1 Sjednává se pro tyto pojištěné věci:

3.1.1 Nemovité objekty, které jsou pojištěny pro případ odcizení.

Pojištění se sjednává na první riziko.
Limit pojistného plnění: **50 000 Kč**

3.1.2 Movité předměty, které jsou pojištěny pro případ odcizení.

Pojištění se sjednává na první riziko.
Limit pojistného plnění: **50 000 Kč**

Spoluúčast pro případ vandalismu na místě pojištění č. 1 činí **10 % min. 1 000 Kč**

Poškození budovy malbami, nástřiky a polepením

Za škody způsobené úmyslným poškozením vnějšího obvodového pláště budovy pojištěné proti vandalismu malbami, nástřiky nebo polepením poskytne pojistitel pojistné plnění pouze z jedné pojistné události nastalé v jednom místě pojištění v průběhu jednoho pojistného roku, a to do výše maximálně **20 000 Kč** v rámci limitu pojistného plnění sjednaného pro pojištění budovy proti vandalismu.
V případě pojistné události nastalé dle předchozího odstavce odečte pojistitel z pojistného plnění spoluúčast ve výši **1 000 Kč**.

4. DOPLŇUJÍCÍ ÚDAJE A ZVLÁŠTNÍ UJEDNÁNÍ VZTAHUJÍCÍ SE K MÍSTU POJIŠTĚNÍ

V rámci pojištění souboru vlastních věcí, vlastních zásob, cizích předmětů převzatých (zásoby třetích osob) a cizích předmětů užívaných proti riziku odcizení a vandalismu jsou pojištěny také zásoby vlastní, vlastní movité věci, cizí předměty převzaté (zásoby třetích osob) a cizí předměty užívané umístěné na oploceném uzamčeném prostranství a ve skladové hale kovové konstrukce s opláštěním z plachtoviny v celkovém limitu 130 000,- Kč. Ve skladové hale jsou dveře do objektu řádně uzavřeny a uzamčeny zámkem s cylindrickou vložkou nebo bezpečnostním visacím zámkem, v hale je instalována PZTS s vyvedením signálu na PPC.

Odchylně od ZPP P150/14, článku 2 odst. 1) se ujednává, že se za přímý úder blesku považuje i dočasné přepětí v elektrorozvodné nebo komunikační síti, k němuž došlo v důsledku působení blesku na toto vedení. Rozšíření pojistného krytí se vztahuje na poškození nebo zničení elektronických součástí a příslušenství pojištěné nemovitosti (řídící jednotky technologických zařízení, elektronické zabezpečovací systémy, klimatizace apod.).

Limit pojistného plnění pro jednu a všechny pojistné události nastalé v průběhu jednoho pojistného roku činí 100 000 Kč.

Pojištění se dále vztahuje i na poškození nebo zničení pojištěných věcí v důsledku atmosférických srážek, tzn. působením srážkové vody, která prosákla nebo vnikla do pojištěného prostoru.

Pojištění se nevztahuje na škody způsobené v důsledku vniknutí srážkové vody do pojištěného prostoru nedostatečně uzavřenými okny, venkovními dveřmi nebo jinými otvory nebo v důsledku zanedbané údržby pojištěné nemovitosti. Pojištěný je povinen po pojistné události neprodleně učinit opatření, aby ke stejné škodě nemohlo dojít při dalším působení srážek.

Pojistitel poskytne plnění pouze z jedné pojistné události nastalé v průběhu pojistného roku, a to do výše maximálně 30 000 Kč v rámci horní hranice plnění sjednané pro pojistné nebezpečí vichřice nebo krupobití, sesuv, zemětřesení a tíha sněhu nebo námrazy.

Odchylné ujednání k zabezpečení věcí movitých v uzavřeném prostoru.

Odchylně od DPP P-205/14, čl. 5, tabulky č. 1 se ujednává odchylný způsob zabezpečení movitých předmětů (kromě cenných předmětů a finančních prostředků) uložených v uzavřeném prostoru typu A do limitu pojistného plnění ve výši 500 000,- Kč, a to ve znění:

Dveře: pevné konstrukce, plné



Zámek dveří: zámek s cylindrickou vložkou nebo bezp. visacím zámkem nebo dozickým zámkem

Prosklené plochy: prosklené části v přízemí zabezpečeny mřížemi

PZTS (dřívě EZS): celý objekt střežen EZS s vyvedením signálu na PPC s dojezdem do 5 minut.

Dále platí společná ustanovení uvedená v DPP P-205/14. Nebude-li v případě pojistné události dodržen výše uvedený způsob zabezpečení, je pojišťitel oprávněn postupovat dle způsobu zabezpečení uvedeného ve Smluvních ujednáních RENOMIA, a v DPP P-205/14.

Odchylné ujednání k zabezpečení cenných předmětů a finančních prostředků uložených v uzavřeném prostoru.

Odchylně od DPP P-205/14, čl. 7, tabulky č. 6, se ujednává odchylný způsob zabezpečení cenných předmětů a finančních prostředků uložených v uzavřeném prostoru typu A, do limitu pojistného plnění ve výši 100 000,-, a to ve znění:

Zabezpečení uzavřeného prostoru:

Dveře: pevné konstrukce, plné

Zámek dveří: zámek s cylindrickou vložkou nebo bezp. visacím zámkem nebo dozickým zámkem

Prosklené plochy: prosklené části v přízemí zabezpečeny mřížemi

PZTS (dřívě EZS): celý objekt střežen EZS s vyvedením signálu na PPC s dojezdem do 5 minut.

Zabezpečení cenných předmětů a finančních prostředků:

Cenné předměty a finanční prostředky jsou uloženy v trezoru nezjištěné konstrukce nebo v trezoru bezpečnostní

třídy: BT O, uloženy v uzavřeném prostoru zabezpečeném výše předepsaným způsobem.

Dále platí společná ustanovení uvedená v DPP P-205/14. Nebude-li v případě pojistné události dodržen výše uvedený způsob zabezpečení, je pojišťitel oprávněn postupovat dle způsobu zabezpečení uvedeného ve Smluvních ujednáních RENOMIA, a v DPP P-205/14.

Přeprava peněz nebo cenin s limitem do 100 000,- Kč: Přeprava musí být prováděna jednou pověřenou osobou, vybavenou obranným prostředkem. Peníze a ceniny musí být po dobu přepravy uloženy v uzavřeném kabele nebo kufříku.

Místo pojištění č. 2: podle podnikatelské činnosti v přímé souvislosti s realizací zakázek na území ČR.

1. POJIŠTĚNÍ PRO PŘÍPAD ODCIZENÍ

1.1 Pojištění pro případ odcizení **KRÁDEŽÍ S PŘEKONÁNÍM PŘEKÁŽKY** nebo **LOUPEŽÍ** se sjednává pro tyto pojištěné věci:

MOVITÉ PŘEDMĚTY

1.1.1 Soubor vlastních movitých zařízení a vybavení.

Popis : pojištění se týká vlastního movitého zařízení a vybavení, vlastních zásob, a cizích předmětů užívaných a cizích předmětů převzatých (zásoby třetích osob), pojištění cizích předmětů převzatých se sjednává na časovou cenu.

Pojišťuje se na novou cenu.

Pojištění se sjednává na první riziko.

Limit pojistného plnění: **200 000 Kč**

Spoluúčast pro případ odcizení na místě pojištění č. 2 činí **1 000 Kč**

ČLÁNEK 3.

Další druhy pojištění

1. POJIŠTĚNÍ VĚCÍ BĚHEM SILNIČNÍ DOPRAVY

Sjednává se pojištění dopravovaných pojištěných věcí zařazených do rizikové skupiny: **RIZ 2 - středně rizikové věci**

Charakteristika dopravovaných věcí: **náradí, materiál, přístroje, zásoby**

Počet vozidel, kterými jsou dopravovány pojištěné věci zařazené do této rizikové skupiny: **11 - 15**

Pojištění se vztahuje na poškození nebo zničení pojištěných věcí:

- a) nehodou vozidla,
- b) požárem a jeho průvodními jevy,
- c) výbuchem, přímým úderem blesku,





32 A
58

- d) pádem stromů, stožárů nebo jiných předmětů, nejedná-li se o předměty umístěné na nebo ve vozidle,
- e) povodní nebo záplavou, vichřicí nebo krupobitím,
- f) sesouváním půdy, zřícením skal nebo zemín, sesouváním nebo zřícením lavín, zemětřesením.

Pojištění se sjednává také pro případ odcizení pojištěných věcí krádeží s překonáním překážky nebo loupeží.

Pojištění se sjednává:

- ▶ na první riziko
- ▶ s územní platností pojištění: **Česká republika**
- ▶ s limitem pojistného plnění: **100 000 Kč**
- ▶ se spoluúčastí: **5 000 Kč**

Dojde-li k pojistné události v důsledku krádeže s překonáním překážky nebo loupeže, podílí se oprávněná osoba na pojistném plnění sjednanou spoluúčastí, min. však ve výši **10 % z pojistného plnění, min. částkou 10 000 Kč.**

2. POJIŠTĚNÍ PROTI LOUPEŽI PŘEPRAVOVANÝCH PENĚZ NEBO CENIN

Pojištění se sjednává na první riziko.
 Limit pojistného plnění: **100 000 Kč**
 Spoluúčast: **1 000 Kč**

3. POJIŠTĚNÍ ODPOVĚDNOSTI ZA ÚJMU

3.1 Základní pojištění.

Pojištění se vztahuje na povinnost nahradit újmu **včetně** újmy způsobené **vadou výrobku a vadou práce po předání.**

Pojištění se vztahuje na povinnost nahradit újmu způsobenou v souvislosti s předmětem činnosti pojištěného vymezeného v čl. 1. odst. 3.

Limit pojistného plnění: **10 000 000 Kč**
 Spoluúčast: **5 000 Kč**

Pokud činnost (některá z činností), na niž se vztahuje pojištění sjednané pojistnou smlouvou ve znění tohoto dodatku, zahrnuje více oborů či podskupin (dále jen „obory“), jako např. obory činnosti živnosti volné, vztahuje se pojištění pouze na ty obory, které jsou výslovně uvedeny v dokladu vymezujícím předmět činnosti pojištěného uvedeném v čl. I odst. 3 tohoto dodatku (např. výpis z živnostenského či jiného veřejného rejstříku).

Zůstává-li podle čl. I odst. 3 tohoto dodatku předmět činnosti pojištěného ke dni uzavření tohoto dodatku beze změny, platí pro určení toho, na jaké obory se pojištění vztahuje, rozhodné znění pojistné smlouvy před počátkem změn provedených tímto dodatkem.

Hlavní činnosti pojištěného.

Za hlavní činnosti se považují činnosti s nejvyšším podílem na ročních příjmech pojištěného:

- montáž, opr., revize a zkoušky plynových zařízení
- výroba, instalace a opravy elektrických, elektronických a telekomunikačních zařízení
- výroba, montáž, opravy, revize a zkoušky tlakových zařízení a periodické zkoušky nádob na plyny

Předpokladem plnění pojistitele je současné splnění následujících podmínek:

- a) újma byla způsobena v souvislosti s činností, která spadá do předmětu činnosti pojištěného vymezeného v čl. 1. odst. 3,
- b) pojištěný je v době vzniku škodné události oprávněn k provozování příslušné činnosti na základě obecně závazných právních předpisů,
- c) odpovědnost za újmu způsobenou v souvislosti s příslušnou činností není z pojištění vyloučena touto pojistnou smlouvou, pojistnými podmínkami nebo zvláštními ujednáními vztahujícími se k pojištění.

Výše obratu za předcházející rok: **38 000 000 Kč**
 Pojištěný je povinen oznámit pojistiteli bez zbytečného odkladu zvýšení ročního obratu o **více než 20%**



3.2 Připojištění

Sjednává se:

Připojištění "C", které se vztahuje na odpovědnost za čistou finanční škodu bez odpovědnosti za škodu způsobenou vadou výrobku a vadou práce po předání.

Nad rámec čl. 1 ZPP P-600/14 se připojištění odpovědnosti za čistou finanční škodu vztahuje na právním předpisem stanovenou povinnost pojištěného nahradit škodu, která vznikla jinému jinak, než jako:

- škoda na věci, kterou se rozumí škoda způsobená na hmotné věci jejím poškozením, zničením nebo ztrátou,
- škoda na živém zvířeti způsobená jeho usmrcením, ztrátou nebo zraněním,
- následná finanční škoda vzniklá jako přímý důsledek újmy na životě nebo zdraví člověka, škody na věci nebo škody na zvířeti.

Připojištění se sjednává s územní platností **Česká republika**.

Kromě výluk vztahujících se na pojištění odpovědnosti za újmu uvedených v pojistné smlouvě, pojistných podmínkách nebo smluvních ujednáních vztahujících se k pojištění, se připojištění **dále nevztahuje na povinnost nahradit čistou finanční škodu způsobenou:**

- a) vadou výrobku a vadou práce po předání,
- b) nesplněním nebo prodlením se splněním smluvní povinnosti, nedodržením lhůt nebo termínů, s výjimkou lhůt stanovených právním předpisem, soudem nebo jiným orgánem veřejné moci,
- c) poskytováním software nebo hardware, činností související se zpracováním a poskytováním dat a informací, službami databank, správou sítí, racionalizací nebo automatizací,
- d) výsledky projektové, konstrukční, zkušební, analytické, testovací, kontrolní, revizní, poradenské, konzultační, účetní, plánovací, výzkumné, překladatelské, zprostředkovatelské, jakékoli duševní tvůrčí činnosti a činnosti spočívající v zastupování,
- e) výkonem funkce člena statutárního nebo dozorčího orgánu, funkce správce majetku nebo likvidátora,
- f) v souvislosti s jakoukoli finanční či platební transakcí, včetně obchodování s cennými papíry,
- g) porušením práv z průmyslového nebo jiného duševního vlastnictví (např. práv na patent, práv z ochranných známek a průmyslových vzorů, práv na ochranu obchodní firmy a označení původu, autorských práv),
- h) schodkem na finančních hodnotách, zpronevěrou,
- i) porušením povinnosti mlčenlivosti,
- j) nedodržením rozpočtu, kalkulace, smluvně stanovených nákladů nebo jiných parametrů zadaných objednatelem,
- k) vadou typového projektu za druhou nebo další škodu; pro účely tohoto pojištění se typovým projektem rozumí projekt, který je pojištěným opakovaně používán v nezměněné podobě,
- l) vědomou nedbalostí; pro účely tohoto pojištění se škodou způsobenou vědomou nedbalostí rozumí škoda, která byla způsobena jednáním nebo opomenutím, pokud škůdce věděl, že může způsobit škodlivý následek, ale bez přiměřených důvodů spoléhal, že jej nezpůsobí.

Pojistitel je povinen poskytnout pojistné plnění z připojištění "C" pouze za předpokladu, že jsou současně splněny následující podmínky:

- a. skutečnost, která byla příčinou vzniku čisté finanční škody, nastala po dni počátku tohoto připojištění,
- b. nárok na náhradu čisté finanční škody byl proti pojištěnému poprvé písemně uplatněn v době trvání tohoto připojištění,
- c. pojištěný uplatnil nárok na plnění proti pojistiteli do 60 dní po zániku tohoto připojištění.

Pojistitel poskytne pojistné plnění z tohoto připojištění také z pojistných událostí vzniklých v důsledku příčiny, která nastala v době trvání pojištění připojištění "C" sjednaného u pojistitele uvedeného v této pojistné smlouvě pojistnou smlouvou (případně více na sebe navazujícími pojistnými smlouvami), bezprostředně předcházející(m) této pojistné smlouvě (podmínkou je nepřetržitě trvání připojištění).

Z pojistných událostí z připojištění "C" vzniklých v důsledku právních skutečností, které nastaly přede dnem počátku pojištění dle této pojistné smlouvy však pojistitel neposkytne pojistné plnění v rozsahu větším, než jaký odpovídá rozsahu připojištění sjednanému pojistnou smlouvou platnou a účinnou v době vzniku příčiny škody.

Sublimit: 500 000 Kč

Na úhradu všech pojistných událostí nastalých z připojištění "C" během jednoho pojistného roku poskytne pojistitel pojistné plnění v souhrnu maximálně do výše sjednaného sublimitu.

Spoluúčast: 10 %, min. 5 000 Kč, max. 10 000 Kč



Přípojištění "Z", které se vztahuje na povinnost nahradit újmu způsobenou na movité věci, kterou pojištěný převzal za účelem provedení objednané činnosti (dále jen "převzatá věc"), nebo na movité věci nebo zvířeti, které pojištěný oprávněně užívá nebo požívá (dále jen "užívaná věc").

Pojištění se nevztahuje na povinnost nahradit újmu na:

- a) užívaných motorových vozidlech,
- b) převzatém zvířeti.
- c) převzatých motorových vozidlech.

Pojištěný je povinen uložit a zabezpečit převzaté a užívané věci podle jejich charakteru a hodnoty tak, aby toto zabezpečení minimálně odpovídalo předepsanému způsobu zabezpečení vyplývajícímu z pojistných podmínek upravujících způsobu zabezpečení. Je-li požadovaný způsob zabezpečení stanoven ve vazbě na horní hranici pojistného plnění, pojištěný porušil povinnost vyplývající z předchozí věty a porušení této povinnosti mělo podstatný vliv na vznik pojistné události, její průběh nebo na zvětšení rozsahu jejích následků, neposkytne pojistitel z takové pojistné události plnění v rozsahu větším, než jaký podle Dodatkových pojistných podmínek upravujících způsobu zabezpečení odpovídá skutečnému způsobu zabezpečení věci v době vzniku pojistné události.

Sublimit: 1 000 000 Kč

Spoluúčast: 5 000 Kč

Přípojištění "G", které se vztahuje na:

- a) náhradu nákladů na hrazené služby vynaložené zdravotní pojišťovnou,
- b) regresní náhradu orgánu nemocenského pojištění v souvislosti se vznikem nároku na dávku nemocenského pojištění, pokud taková povinnost vznikla v důsledku pracovního úrazu nebo nemoci z povolání, které utrpěl zaměstnanec pojištěného.

Tyto náhrady se pro účely pojištění posuzují obdobně jako náhrada újmy a platí pro ně přiměřeně podmínky pojištění odpovědnosti za újmu.

Sublimit: 1 000 000 Kč

Spoluúčast: 5 000 Kč

3.3 Územní platnost

Pojištění se sjednává s územní platností: území České republiky.

ČLÁNEK 4. Zvláštní údaje a ujednání

Nastane-li škodná událost následkem povodně nebo v přímé souvislosti s povodní do 10 dnů po sjednání pojištění, není pojistitel z této škodné události povinen poskytnout pojistné plnění.

Nastane-li škodná událost následkem vichřice nebo v přímé souvislosti s vichřicí do 10 dnů po sjednání pojištění, není pojistitel z této škodné události povinen poskytnout pojistné plnění.

Pro mobilní stroje a mobilní elektronická zařízení (přenosná nebo pevně instalovaná ve vozidle) je místem pojištění území České republiky, není-li touto pojistnou smlouvou sjednána širší územní platnost.

V případě krádeže z výlohy nebo z vitríny či pultu, které jsou umístěny uvnitř provozovny pojištěného, kde překonání překážky spočívalo v rozbití jejich skla nebo v překonání jejich zámku, poskytne pojistitel pojistné plnění do výše:

- ▶ **5 % z horní hranice pojistného plnění** sjednané v místě pojištění pro pojištění skupiny věcí, do které náležely odcizené věci pojištěné proti odcizení, **maximálně však 20 000 Kč**, jde-li o **cenné předměty, věci umělecké, historické nebo sběratelské hodnoty nebo elektroniku**,
- ▶ **10 % z horní hranice pojistného plnění** sjednané v místě pojištění pro pojištění skupiny věcí, do které náležely odcizené věci pojištěné proti odcizení, **maximálně však 50 000 Kč**, jde-li o **ostatní pojištěné věci (jiné než výše uvedené)**.



pokud je věc umělecké, historické nebo sběratelské hodnoty současně cenným předmětem, musí být uložena a zabezpečena tak, aby toto zabezpečení minimálně odpovídalo předepsanému způsobu zabezpečení cenných předmětů vyplývajícímu z pojistných podmínek upravujících způsoby zabezpečení.

V rámci pojištění věcí během silniční dopravy se ujednává:

Dojde-li k pojistné události v důsledku krádeže s překonáním překážky nebo loupeže, podílí se oprávněná osoba na pojistném plnění sjednanou spoluúčastí, mín. však ve výši 10 % z pojistného plnění, mín. částkou 5 000 Kč.

Odchylně ZPP P-695/14, článku 5, odst. 5) se ujednává, že pojistitel poskytne pojistné plnění do limitu 100 000 Kč také v případech, kdy k odcizení pojištěných věcí z motorového vozidla došlo v době od 22:00 do 06:00. Předepsané způsoby zabezpečení dle ZPP P-695/14 zůstávají v platnosti.

„Ujednává se, že kromě pojistných podmínek uvedených v čl. 1 odst. 3) této pojistné smlouvy platí pro pojištění sjednané touto smlouvou rovněž přiložené Smluvní ujednání RENOMIA SUR-505/17“.

ČLÁNEK 5. Údaje o makléři

Pojistník prohlašuje, že uzavřel s pojišťovacím makléřem **WI - ASS ČR s.r.o.** smlouvu, na jejímž základě pojišťovací makléř vykonává zprostředkovatelskou činnost v pojištnictví pro pojistníka, a to v rozsahu této smlouvy.

Pojistník podpisem této pojistné smlouvy prohlašuje, že zplnomocnil pojišťovacího makléře k přijímání písemností majících vztah k pojištění sjednanému touto pojistnou smlouvou zasílaných pojistitelem pojistníkovi **s výjimkou písemností směřujících k ukončení pojištění ze strany pojistitele**. Pro případ uvedený v předchozí větě se "adresátem" ve smyslu příslušných ustanovení pojistných podmínek rozumí pojišťovací makléř a tyto písemnosti se považují za doručené pojistníkovi doručením pojišťovacímu makléři.



ČLÁNEK 6.
Údaje o pojistném

1. Pojistné:

Po zohlednění změn sjednaných tímto dodatkem je výsledná výše pojistného následující:

Živelní pojištění	
Roční pojistné	30 064 Kč
Pojištění pro případ odcizení	
Roční pojistné	9 999 Kč
Pojištění pro případ vandalismu	
Roční pojistné	1 755 Kč
Pojištění věcí při silniční dopravě	
Roční pojistné	9 315 Kč
Pojištění proti loupeži přepravovaných peněz nebo cenin	
Roční pojistné	3 240 Kč
Pojištění odpovědnosti za újmu - základní	
Roční pojistné	36 005 Kč
Pojištění odpovědnosti za újmu - připojištění	
Roční pojistné	8 520 Kč
Celkové roční pojistné před úpravou	98 898 Kč
Sjednává se běžné pojistné s pojistným obdobím 12 měsíců.	
Sleva za délku pojistného období	-5 %
Jiná sleva / přírážka	-40 %
Celkem sleva / přírážka	-45 %
Celkové roční pojistné po úpravě	54 393 Kč
Pojistné za pojistné období	54 393 Kč

2. Pojistné za pojistné období po zohlednění změn provedených tímto dodatkem je od následujícího pojistného roku splatné vždy:

k 22.03.

každého roku převodním příkazem s připomenutím platby na účet pojistitele.

Peněžní ústav: 

Číslo účtu: 

Kód banky: 

Konstantní symbol: 

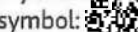
Variabilní symbol: 

ČLÁNEK 7.
Hlášení škodných událostí

Vznik škodné události hlásí pojistník bez zbytečného odkladu na níže uvedené kontaktní údaje:

Kooperativa pojišťovna, a.s., Vienna Insurance Group

CENTRUM ZÁKAZNICKÉ PODPORY

Centrální podatelna

Brněnská 634



664 42 Modřice



ČLÁNEK 8. **Prohlášení pojistníka**

1. Pojistník potvrzuje, že před uzavřením pojistné smlouvy převzal v listinné nebo, s jeho souhlasem, v jiné textové podobě (např. na trvalém nosiči dat) **Informace pro zájemce o pojištění** a seznámil se s nimi. Pojistník si je vědom, že se jedná o důležité informace, které mu napomohou porozumět podmínkám sjednávaného pojištění, obsahují upozornění na důležité aspekty pojištění i významná ustanovení pojistných podmínek.
2. Pojistník dále potvrzuje, že před uzavřením pojistné smlouvy převzal v listinné nebo jiné textové podobě (např. na trvalém nosiči dat) **dokumenty uvedené v čl. 1 odst. 3)** smlouvy a seznámil se s nimi. Pojistník si je vědom, že tyto dokumenty tvoří nedílnou součást pojistné smlouvy a upravují rozsah pojištění, jeho omezení (včetně výluk), práva a povinnosti účastníků pojištění a následky jejich porušení a další podmínky pojištění a pojistník je jimi vázán stejně jako pojistnou smlouvou.
3. Pojistník prohlašuje, že má pojistný zájem na pojištění pojištěného, pokud je osobou od něj odlišnou.
4. Pojistník potvrzuje, že adresa jeho trvalého pobytu/bydliště či sídla a kontakty elektronické komunikace uvedené v této pojistné smlouvě jsou aktuální, a souhlasí, aby tyto údaje byly v případě jejich rozporu s jinými údaji uvedenými v dříve uzavřených pojistných smlouvách, ve kterých je pojistníkem nebo pojištěným, využívány i pro účely takových pojistných smluv. S tímto postupem pojistník souhlasí i pro případ, kdy pojistitel oznámí změnu adresy trvalého pobytu/bydliště či sídla nebo kontaktů elektronické komunikace v době trvání této pojistné smlouvy.
5. Pojistník souhlasí, aby pojistitel předával jeho osobní údaje členům pojišťovací skupiny Vienna Insurance Group a Finanční skupiny České spořitelny, a.s. (dále jen "spřízněné osoby"). Pojistník dále souhlasí, aby pojistitel i spřízněné osoby používali jeho osobní údaje, včetně kontaktů pro elektronickou komunikaci, za účelem zasílání svých obchodních a reklamních sdělení a nabídky služeb.
6. Pojistník prohlašuje, že věci nebo jiné hodnoty pojištěného zájmu pojištěné touto pojistnou smlouvou nejsou k datu uzavření smlouvy pojištěny proti stejným nebezpečím u jiného pojistitele, pokud není v článku "Zvláštní údaje a ujednání" této smlouvy výslovně uvedeno jinak.

ČLÁNEK 9. **Závěrečná ustanovení**

1. Návrh pojistitele na uzavření pojistné smlouvy (dále jen "nabídka") musí být pojistníkem přijat ve lhůtě stanovené pojistitelem, a není-li taková lhůta stanovena, pak do jednoho měsíce ode dne doručení nabídky pojistníkoví. Odpověď s dodatkem nebo odchylkou od nabídky se nepovažuje za její přijetí, a to ani v případě, že se takovou odchylkou podstatně nemění podmínky nabídky.
2. Subjektem věcně příslušným k mimosoudnímu řešení spotřebitelských sporů z tohoto pojištění je Česká obchodní inspekce, Štěpánská 567/15, 120 00 Praha 2, www.coi.cz.
3. Pokud tato pojistná smlouva, resp. dodatek k pojistné smlouvě (dále jen „smlouva“) podléhá povinnosti uveřejnění v registru smluv (dále jen „registr“) ve smyslu zákona č. 340/2015 Sb., zavazuje se pojistník k jejímu uveřejnění v rozsahu, způsobem a ve lhůtách stanovených citovaným zákonem. To nezbavuje pojistitele práva, aby smlouvu uveřejnil v registru sám, s čímž pojistník souhlasí. Pokud je pojistník odlišný od pojištěného, pojistník dále potvrzuje, že pojištěný souhlasil s uveřejněním smlouvy. Při vyplnění formuláře pro uveřejnění smlouvy v registru je pojistník povinen vyplnit údaje o pojistiteli (jako smluvní straně), do pole „Datová schránka“ uvést:  a do pole „Číslo smlouvy“ uvést: 
Pojistník se dále zavazuje, že před zasláním smlouvy k uveřejnění zajistí znečitelnění neuveřejnitelných informací (např. osobních údajů o fyzických osobách).
Smluvní strany se dohodly, že ode dne nabytí účinnosti smlouvy jejím zveřejněním v registru se účinky pojištění, včetně práv a povinností z něj vyplývajících, vztahují i na období od data uvedeného jako počátek pojištění (resp. od data uvedeného jako počátek změn provedených dodatkem, jde-li o účinky dodatku) do budoucna.
4. Dodatek je vyhotoven ve 3 stejnopisech. Pojistník obdrží 1 stejnopis, pojistitel si ponechá 1 stejnopis a pojišťovací makléř obdrží 1 stejnopis.

5. Tento dodatek obsahuje přílohy: Plná moc, Smluvní ujednání RENOMIA SUR-505/17.

Dodatek uzavřen dne: 1.3.2018

Jméno, příjmení/název zástupce pojistitele (získatele)



Zaměstnanec pojistitele

Získatelské číslo:

Telefonní číslo:

Email:

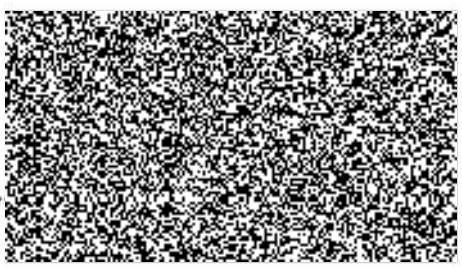
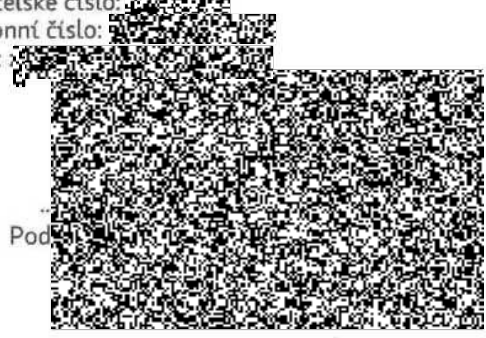

Pod



Tato zvláštní smluvní ujednání (dále jen "ZSU") jsou nedílnou součástí pojistné smlouvy.

V případě, že je jakékoli ustanovení těchto ZSU v rozporu s ustanovením pojistné smlouvy, má přednost příslušné ustanovení pojistné smlouvy. Nejsou-li ustanovení pojistné smlouvy a těchto ZSU v rozporu, platí ustanovení pojistné smlouvy i ZSU zároveň.

V případě, že je jakékoli ustanovení pojistných podmínek vztahujících se k pojištění odpovědnosti za újmu v rozporu s ustanovením těchto ZSU, má přednost příslušné ustanovení ZSU. Nejsou-li ustanovení pojistných podmínek a ZSU v rozporu, platí ustanovení pojistných podmínek a ZSU zároveň.

Článek 1

Další výluky z pojištění

Vedle výluk vyplývajících z příslušných ustanovení pojistných podmínek a pojistné smlouvy se pojištění nevztahuje na povinnost nahradit újmu způsobenou v souvislosti s:

- a) provozováním **tržnic a stánkovým prodejem v tržnicích**,
- b) provozováním **zastaváren, heren, non-stop pohostinských zařízení** (restaurací, barů apod.),
- c) provozováním a pořádáním akcí **motoristického sportu, paintballových střelnic, bobových a motokárových drah, vozítek segway, lanových parků, bungee jumpingu, zorbingu, potápění, parasailingu, swoopingu, surfingu, raftingu, canyoningu** a obdobných aktivit,
- d) provozováním a pořádáním **circusových představení, poutí a pouťových atrakcí, zábavních parků**,
- e) pořádáním **tanečních zábav a diskoték pro více než 500 návštěvníků**,
- f) pořádáním koncertů a hudebních festivalů; tato výluka se neuplatní ve vztahu ke koncertům a festivalům v oblasti vážné, lidové nebo dechové hudby,
- g) činností **kaskadérů**,
- h) **porušováním integrity lidské kůže**; tato výluka se vztahuje pouze na povinnost nahradit újmu způsobenou na životě nebo zdraví v důsledku porušení integrity lidské kůže,
- i) **ochranou majetku a osob** a službami **soukromých detektivů**,
- j) činností **agentury práce**,
- k) **směnárenskou činností**,
- l) **hornickou činností** a činností prováděnou **hornickým způsobem, ražbou tunelů a štol**,
- m) výrobou, opravami, úpravami, přepravou, nákupem, prodejem, půjčováním, uschováváním a znehodnocováním **zbraní a bezpečnostního materiálu**.

Článek 2

Další výluky z pojištění odpovědnosti za újmu způsobenou vadou výrobku a vadou práce po předání

Vedle výluk vyplývajících z příslušných ustanovení pojistné smlouvy a pojistných podmínek se pojištění odpovědnosti za újmu způsobenou vadou výrobku a vadou práce po předání nevztahuje na povinnost nahradit újmu způsobenou v souvislosti s:

- a) výsledky **projektové, konstrukční, analytické, testovací, poradenské, konzultační, účetní, plánovací, vyměřovací nebo zaměřovací, výzkumné, překladatelské** a jakékoli duševní tvůrčí činnosti,
- b) výsledky **zkušební, kontrolní a revizní činnosti**, s výjimkou zkoušek, kontrol a revizí elektrických, plynových, hasících, tlakových nebo zdvihacích zařízení, zařízení sloužících k vytápění nebo chlazení a určených technických zařízení v provozu,
- c) **zastupováním, zprostředkovatelskou činností, správou majetku a jiných finančních hodnot**,
- d) poskytováním **software, zpracováním a poskytováním dat a informací**,
- e) poskytováním technických služeb k ochraně majetku a osob (např. montáž EZS, EPS), jde-li o újmu způsobenou v souvislosti s jakoukoli **nefunkčností či sníženou funkčností zařízení (systémů) určených k ochraně majetku a osob**,
- f) obchodem s **léčivými**, s výjimkou obchodu s volně prodejnými léčivými přípravky mimo lékárny,
- g) poskytováním **zdravotní a veterinární péče**,
- h) provozováním **tělovýchovných a sportovních zařízení, organizováním sportovní činnosti, poskytováním tělovýchovných služeb, poskytováním kosmetických, masérských, rekondičních a regeneračních služeb**,
- i) prováděním **geologických prací**,
- j) **úpravou a rozvodem vody, výrobou, rozvodem, distribucí a prodejem elektrické energie, plynu, tepla** apod. (tato výluka se vztahuje pouze na odpovědnost osob zabývajících se úpravou, výrobou, rozvodem, distribucí nebo prodejem předmětných médií),
- k) obchodem s **erotickým zbožím**.

Článek 3

Pojištění odpovědnosti z provozu pracovních strojů



- 1) Pojištění se vztahuje i na povinnost pojištěného nahradit újmu způsobenou v souvislosti s **vlastnictvím nebo provozem motorového vozidla sloužícího jako pracovní stroj**, včetně újmy způsobené výkonem činnosti pracovního stroje (odchylně od čl. 2 odst. 1) písm. b) ZPP P-600/14).
- 2) Pojištění se však nevztahuje na povinnost pojištěného nahradit újmu, pokud:
 - a) v souvislosti se škodnou událostí bylo nebo mohlo být uplatněno právo na plnění z pojištění odpovědnosti za újmu (škodu) sjednaného ve prospěch pojištěného jinou pojistnou smlouvou (zejména z povinného pojištění odpovědnosti za újmu způsobenou provozem vozidla), nebo
 - b) jde o újmu, jejíž náhrada je předmětem povinného pojištění odpovědnosti za újmu způsobenou provozem vozidla, ale právo na plnění z takového pojištění nemohlo být uplatněno z důvodu, že:
 - i. byla porušena povinnost takové pojištění uzavřít,
 - ii. jde o vozidlo, pro které právní předpis stanoví výjimku z povinného pojištění odpovědnosti za újmu způsobenou provozem vozidla, nebo
 - iii. k újmě došlo při provozu vozidla na pozemní komunikaci, na které bylo toto vozidlo provozováno v rozporu s právními předpisy,
 - c) jde o újmu, jejíž náhrada je právním předpisem vyloučena z povinného pojištění odpovědnosti za újmu způsobenou provozem vozidla,
 - d) ke vzniku újmy došlo při účasti na motoristickém závodě nebo soutěži nebo v průběhu přípravy na ně.
- 3) Pojistitel poskytne z pojištění dle tohoto článku pojistné plnění:
 - a) v případě újmy způsobené výkonem činnosti pracovního stroje, která nemá původ v jeho jízdě, nejvýše do částky odpovídající sjednanému limitu pojistného plnění pro pojištění odpovědnosti za újmu a v jeho rámci (sublimit),
 - b) v případech neuvedených pod písm. a) nejvýše do částky odpovídající sjednanému limitu pojistného plnění pro pojištění odpovědnosti za újmu, maximálně však do výše **500 000 Kč** ze všech pojistných událostí nastalých v průběhu jednoho pojistného roku v rámci limitu pojistného plnění sjednaného pro základní pojištění odpovědnosti za újmu (sublimit).

Článek 4

Rozsah pojištění ve vztahu k vyjmenovaným případům odpovědnosti za újmu

- 1) Z pojištění odpovědnosti za újmu způsobenou v souvislosti s:
 - a) nakládáním s **nebezpečnými chemickými látkami a přípravky, stlačenými nebo zkapalněnými plyny** (odchylně od čl. 2 odst. 1) písm. s) ZPP P-600/14),
 - b) **provozováním vodovodů a kanalizací, úpravou a rozvodem vody**; výluka vyplývající z čl. 2 odst. 1 písm. r) ZPP P - 600/14 není dotčena,
 - c) pořádáním **kulturních, prodejních a obdobných akcí, provozováním tělovýchovných a sportovních zařízení, organizováním sportovní činnosti, poskytováním tělovýchovných služeb,**
 - d) stavbou, opravami a likvidací **loďí,**
 - e) výstavbou a údržbou **přehrad, pracemi pod vodou,**
 poskytne pojistitel pojistné plnění do výše sjednaného limitu pojistného plnění pro pojištění odpovědnosti za újmu, maximálně však do výše **5 000 000 Kč** ze všech pojistných událostí nastalých v průběhu jednoho pojistného roku v rámci limitu pojistného plnění sjednaného pro základní pojištění odpovědnosti za újmu (sublimit).
- 2) Z pojištění odpovědnosti za újmu způsobenou vadou výrobku a vadou práce po předání v souvislosti s:
 - a) **výrobou a obchodem s motorovými vozidly a dalšími motorovými dopravními prostředky, včetně jejich součástí a příslušenství,**
 - b) výrobou a prodejem **pohonných hmot,**
 - c) prováděním **revizí elektrických, plynových, hasících, tlakových nebo zdvihacích zařízení, zařízení sloužících k vytápění nebo chlazení a určených technických zařízení v provozu,**
 - d) poskytováním **technických služeb,**
 - e) provozováním **útulků a jiných obdobných zařízení pečujících o zvířata,**
 poskytne pojistitel pojistné plnění do výše sjednaného limitu pojistného plnění pro pojištění odpovědnosti za újmu, maximálně však do výše **5 000 000 Kč** ze všech pojistných událostí nastalých v průběhu jednoho pojistného roku v rámci limitu pojistného plnění sjednaného pro základní pojištění odpovědnosti za újmu (sublimit).
- 3) Z pojištění odpovědnosti za újmu způsobenou vadou výrobku vzniklou **spojením nebo smísením vadného výrobku s jinou věcí a újmu vzniklou dalším zpracováním nebo opravováním vadného výrobku** poskytne pojistitel pojistné plnění (odchylně od čl. 3 odst. 2) písm. d) ZPP P-600/14) do výše sjednaného limitu pojistného plnění pro pojištění odpovědnosti za újmu, maximálně však do výše **5 000 000 Kč** ze všech pojistných událostí nastalých v průběhu jednoho pojistného roku v rámci limitu pojistného plnění sjednaného pro základní pojištění odpovědnosti za újmu (sublimit).



Článek 5

Pojištění odpovědnosti za újmu vyplývající z vlastnictví, držby nebo jiného oprávněného užívání nemovitosti

- 1) Pokud je pojistnou smlouvou sjednáno pojištění odpovědnosti za újmu:
 - a) způsobenou v souvislosti s **realitní činností**,
 - b) způsobenou v souvislosti s **pronájemem nemovitosti** nebo
 - c) **výslovně v rozsahu odpovědnosti za újmu vyplývající z vlastnictví nebo držby nemovitosti**, vztahuje se takové pojištění odchylně od čl. 1 odst. 6) ZPP P-600/14 na povinnost pojištěného nahradit újmu vyplývající z vlastnictví nebo držby **pouze těch nemovitostí**, které jsou v době vzniku škodné události z pojištění odpovědnosti za újmu **majetkově pojištěny** u pojistitele uvedeného v této pojistné smlouvě (i jinou pojistnou smlouvou) **proti živelním pojistným nebezpečím**, a pozemků k takovým nemovitostem příslušejících.
- 2) Pojištění se nad rámec čl. 1 odst. 6) ZPP P-600/14 vztahuje na povinnost pojištěného nahradit újmu **vyplývající z vlastnictví nebo držby těch nemovitostí** (vč. pozemků k nim příslušejících), které:
 - a) **slouží k výkonu činnosti**, pro kterou je touto pojistnou smlouvou **sjednáno pojištění**, nebo
 - b) jsou v době vzniku škodné události z pojištění odpovědnosti za újmu sjednaného touto pojistnou smlouvou **majetkově pojištěny** touto pojistnou smlouvou **proti živelním pojistným nebezpečím**.
- 3) Pojištění odpovědnosti za újmu vyplývající z vlastnictví nemovitosti, která je v době vzniku škodné události z pojištění odpovědnosti za újmu sjednaného touto pojistnou smlouvou majetkově pojištěná u pojistitele uvedeného v této pojistné smlouvě proti živelním pojistným nebezpečím, se odchylně od čl. 2 odst. 4) písm. b) a c) ZPP P-600/14 vztahuje také na případnou odpovědnost pojištěného za újmu způsobenou osobám uvedeným v citovaných ustanoveních.
- 4) Odchylně od čl. 2 odst. 4 písm. b) a c) ZPP P-600/14 se pojištění vztahuje také na případnou odpovědnost za škodu, za kterou pojištěný odpovídá osobám uvedeným v citovaných ustanoveních, pokud se jedná o škodu způsobenou na budově oprávněně užívané pojištěným k provozování činnosti, na kterou se vztahuje pojištění odpovědnosti za újmu sjednané touto pojistnou smlouvou, a pozemku k takové budově příslušejícímu, a to za podmínky, že předmětná budova je v době vzniku škodné události z pojištění odpovědnosti za újmu sjednaného touto pojistnou smlouvou majetkově pojištěna u pojistitele uvedeného v této pojistné smlouvě proti živelním pojistným nebezpečím. Z pojištění v tomto rozšířeném rozsahu poskytne pojistitel ze všech pojistných událostí vzniklých v průběhu jednoho pojistného roku pojistné plnění v souhrnu maximálně do výše limitu pojistného plnění pro pojištění odpovědnosti za újmu a v jeho rámci ("sublimit"), výše plnění ze všech pojistných událostí vzniklých v průběhu jednoho pojistného roku však současně nesmí v souhrnu přesáhnout výši pojistné částky sjednané pro majetkové pojištění předmětné budovy proti živelním pojistným nebezpečím u pojistitele uvedeného v této pojistné smlouvě.



