

# SMLOUVA O ZŘÍZENÍ VĚCNÉHO BŘEMENE - SLUŽEBNOSTI

č. „obtěženého“: 1/110/2020

č. „oprávněného“: 7700071383\_9/VB

uzavřená k provedení ustanovení zákona č. 458/2000 Sb., o podmínkách podnikání a o výkonu státní správy v energetických odvětvích a o změně některých zákonů, ve znění pozdějších předpisů (dále jen „**energetický zákon**“) a v souladu s ustanovením zákona č. 89/2012, občanský zákoník, ve znění pozdějších předpisů (dále jen „občanský zákoník“)

Smluvní strany:

## Lesy České republiky, s.p.

se sídlem Přemyslova 1106/19, Nový Hradec Králové, 500 08 Hradec Králové

IČO: 42196451, DIČ: CZ42196451

zapsaný v Obchodním rejstříku vedeném Krajským soudem v Hradci Králové, oddíl AXII, vložka 540

zastoupený Ing. Josefem Vojáčkem, generálním ředitelem

z pověření zast. Ing. Tomášem Pekou, lesním správcem, Lesní správy Frýdek-Místek

bankovní spojení: Komerční banka, a.s., pobočka Frýdek-Místek

číslo účtu: 19-3693990257/0100

(dále jako „**obtěžený**“) na straně jedné

a

## GasNet, s. r. o.

se sídlem Klíšská 940/96, Klíše, 400 01 Ústí nad Labem

IČO: 27295567, DIČ: CZ27295567

spisová značka C 23083 vedená u Krajského soudu v Ústí nad Labem

zastoupena na základě plné moci společností

## GridServices, s. r. o.

se sídlem Plynárenská 499/1, Zábřovice, 602 00 Brno

Spisová značka C 57165 vedená u Krajského soudu v Brně,

IČO 27935311, DIČ CZ27935311,

zastoupena na základě plných mocí

vedoucí oddělení správy nemovitého majetku – Morava sever

technikem správy nemovitého majetku

(dále jako „**oprávněný**“) na straně druhé

uzavírají níže uvedeného dne, měsíce a roku tuto

## SMLOUVU O ZŘÍZENÍ VĚCNÉHO BŘEMENE – SLUŽEBNOSTI:

### I.

#### Úvodní ustanovení

1. Obtěžený prohlašuje, že je oprávněn hospodařit s následujícími pozemky, které jsou ve vlastnictví České republiky:

Číslo Parcely	Druh Pozemku	Způsob využití	Výměra v m <sup>2</sup>	Výměra věcného břemene dle GP v m <sup>2</sup>	Katastrální území	LV	Obec
1300/18	ostatní plocha	ostatní komunikace	76	3,73	Frýdlant nad Ostravicí	2609	Frýdlant nad Ostravicí
1300/19	ostatní plocha	ostatní komunikace	28	1,63	Frýdlant nad Ostravicí	2609	Frýdlant nad Ostravicí

4361/4	ostatní plocha	ostatní komunikace	663	30,06	Frýdlant nad Ostravicí	2609	Frýdlant nad Ostravicí
4361/15	ostatní plocha	ostatní komunikace	1400	207,73	Frýdlant nad Ostravicí	2609	Frýdlant nad Ostravicí
4361/31	ostatní plocha	neplodná půda	302	34,88	Frýdlant nad Ostravicí	2609	Frýdlant nad Ostravicí
4369/1	ostatní plocha	jíná plocha	13673	240,61	Frýdlant nad Ostravicí	2609	Frýdlant nad Ostravicí
Celkem				518,64			

vše zapsáno u Katastrálního úřadu pro Moravskoslezský kraj, Katastrálního pracoviště Frýdek-Místek, na LV č. 2609, pro obec Frýdlant nad Ostravicí, k.ú. Frýdlant nad Ostravicí (dále jen „**služebné pozemky**“).

- Oprávněný prohlašuje, že je ke dni uzavření této smlouvy provozovatelem plynárenského zařízení distribuční soustavy „**REKO MS Frýdlant nad O. – Pstruží, číslo stavby : 7700071383**“ na území vymezeném licencí na distribuci plynu udělenou Energetickým regulačním úřadem pod číslem 220604925. Distribuční soustava je provozována ve veřejném zájmu. Oprávněný má povinnost zajišťovat spolehlivé provozování, obnovu a rozvoj distribuční soustavy na území vymezeném licencí, přičemž při výkonu licencované činnosti, pokud jí dojde k zatížení cizí nemovité věci, je povinen k této nemovité věci zřídit věcné břemeno – služebnost podle energetického zákona jako jeden z předpokladů pro plnění práv a povinností plynoucích z energetického zákona. Část distribuční soustavy „**REKO MS Frýdlant nad O. – Pstruží, číslo stavby : 7700071383**“ je umístěna mj. i na výše uvedených služebných pozemcích v celkové délce 239,93 m (dále jen „**plynárenské vedení**“).

## II.

### Předmět smlouvy

- Obtížený touto smlouvou zřizuje ve prospěch oprávněného ke služebným pozemkům uvedeným v čl. I. této smlouvy věcné břemeno – služebnost spočívající v oprávnění:
  - Zřídit, provozovat a opravovat na části služebných pozemků vedení plynu

v rozsahu níže uvedeném (dále jen „**věcné břemeno**“).
- Rozsah věcného břemene dle této smlouvy je přesně vymezen v geometrickém plánu č.4818-821/2018 ze dne 4.10.2018 vypracovaném GIS-STAVINVEX a.s., IČ 25394975, a schváleném KÚ pro Moravskoslezský kraj, KP Frýdek-Místek dne 8.10.2018, který je nedílnou součástí této smlouvy.
- Oprávněný se zavazuje věcné břemeno dle této smlouvy vykonávat na služebných pozemcích **pouze v rozsahu stanoveném geometrickým plánem**. Výkon oprávnění z věcného břemene nad rámec vymezený geometrickým plánem je možný pouze s předchozím písemným souhlasem obtíženého. Oprávněný bere na vědomí, že obtížený není povinen takový souhlas udělit. Pro případ porušení této povinnosti oprávněného se tento zavazuje zaplatit obtíženému smluvní pokutu ve výši 10.000,- Kč nebo je obtížený oprávněn od této smlouvy odstoupit. Právo obtíženého na náhradu škody tím není dotčeno. V případě, že souhlas udělen bude a dojde k rozšíření rozsahu oprávnění vyplývajícího z věcného břemene, pak se oprávněný zavazuje zaplatit za takové rozšíření obtíženému náhradu, a to na základě vzájemné dohody smluvních stran. Nedojde-li k takové dohodě, pak se oprávněný zavazuje obtíženému zaplatit náhradu ve výši dle znaleckého posudku vypracovaného soudním znalcem vybraným obtíženým.
- Věcné břemeno dle této smlouvy se zřizuje na dobu existence licence k provozování distribuční soustavy ve výše uvedeném katastrálním území udělené oprávněnému (nebo jeho právním nástupcům ve smyslu § 1302 odst. 2 občanského zákoníku, ve znění pozdějších předpisů). Na dobu trvání věcného břemene nemá vliv vydání nové licence totožného obsahu oprávněnému po uplynutí platnosti předchozí nebo převod nebo přechod závodu či jeho části zabývající se shora uvedenou licencovanou činností na jinou osobu. Oprávněný je povinen zánik licence znamenající zánik licencované činnosti oprávněného oznámit písemně obtíženému ve lhůtě do 30 dnů od data zániku licence. Pro případ porušení této povinnosti oprávněného se tento zavazuje zaplatit obtíženému smluvní pokutu ve výši 10.000,- Kč.
- Oprávněný práva z věcného břemene dle této smlouvy přijímá a obtížený je povinen jejich výkon strpět.

### III. Úplata

1. Smluvní strany ujednaly, že věcné břemeno se zřizuje za úplatu ve výši **42.866,- Kč** (slovy: čtyřicetdvatisíceosmsetšedesátšestkorunčeských) bez DPH. Oprávněný se zavazuje zaplatit obtíženému jednorázovou úplatu včetně daně z přidané hodnoty na základě daňového dokladu. Dnem uhrazení se rozumí den připsání úplaty včetně daně z přidané hodnoty ve prospěch účtu obtíženého. Oprávněný se současně zavazuje uhradit úplatu včetně daně z přidané hodnoty nejpozději do 30 dnů ode dne vystavení daňového dokladu.
2. Tato smlouva slouží jako daňový doklad. Základ daně činí 42.866,- Kč, sazba daně z přidané hodnoty 21%, vypočtená daň 9.001,86 Kč. Úplata včetně daně z přidané hodnoty činí 51.867,86 Kč (slovy padesátjedenatisíceosmsetšedesátsedmkorun 86/100). Za datum zdanitelného plnění se považuje datum uzavření této smlouvy.
3. Pro případ prodlení s úhradou úplaty dle tohoto článku ve prospěch obtíženého se oprávněný zavazuje zaplatit dále obtíženému smluvní pokutu ve výši 0,05% z dlužné částky za každý i započatý den prodlení. Právo obtíženého na náhradu škody tím není dotčeno. Bude-li prodlení s úhradou úplaty i přes opakovanou výzvu od obtíženého delší než 10 dnů, je obtížený oprávněn od této smlouvy odstoupit.

### IV. Práva a povinnosti smluvních stran

1. Oprávněný není oprávněn zřídit na služebných pozemcích jakékoli stavby bez předchozího písemného souhlasu obtíženého, s výjimkou součásti distribuční soustavy.
2. Oprávněný se zavazuje užívat služebné pozemky a vykonávat oprávnění z věcného břemene za dodržení podmínek této smlouvy. V opačném případě je obtížený oprávněn od této smlouvy odstoupit.
3. Obtížený neodpovídá za jakékoli újmy vzniklé na služebných pozemcích v důsledku výkonu práv z věcného břemene oprávněným či třetími osobami. Oprávněný se naopak zavazuje nahradit obtíženému veškeré případné újmy, které vzniknou v souvislosti s výkonem oprávnění z věcného břemene dle této smlouvy.
4. Oprávněný se zavazuje při výkonu oprávnění z věcného břemene dle této smlouvy co nejvíce šetřit práv obtíženého.
5. Oprávněný se zavazuje udržovat služebné pozemky v rozsahu věcného břemene a ochranného pásma ve stavu odpovídajícím požadavkům energetického zákona, a to na vlastní náklad. Oprávněný se dále zavazuje zaplatit obtíženému veškeré náklady v souvislosti se směrovým kácením včetně nákladů s tímto souvisejících. Pro případ nedodržení povinnosti oprávněného dle první a druhé věty tohoto odstavce, je oprávněn údržbu nebo směrové kácení provést, popř. zajistit jejich provedení, obtížený na náklad oprávněného, o čemž bude obtížený oprávněného informovat, a to nejméně 30 dnů před zahájením prací. Oprávněný se tak pro tento případ zavazuje obtíženému rovněž zaplatit veškeré náklady v souvislosti s plněním povinnosti za oprávněného takto vzniklé.
6. Oprávněný se zavazuje oznámit obtíženému předem vstup na služebné pozemky spojený se zásahem do služebných pozemků, a to nejméně 48 hod. předem, s výjimkou havarijního stavu. V případě havarijního stavu se oprávněný zavazuje o vstupu na služebné pozemky obtíženého informovat bezodkladně po tomto vstupu, nejpozději však do 48 hod. od vstupu. Oprávněný se zavazuje po skončení prací uvést vždy služebné pozemky do původního stavu v souladu s účelem jejich užívání, a to výlučně na svůj náklad. V případě vstupu bude o tomto pořízen písemný záznam, jehož součástí bude popis stavu, v jakém jsou služebné pozemky předávány obtíženému (popř. nájemci). Pro případ, že ze strany oprávněného nedojde k uvedení služebných pozemků do původního stavu v souladu s účelem jejich užívání, je obtížený oprávněn takto učinit, resp. zajistit, sám na náklad oprávněného.
7. Pro případ dotčení trasy vedení z důvodů na straně obtíženého, zejména v souvislosti se stavebními pracemi (stavbou) a jinými činnostmi, které by mohly vedení ohrozit, se oprávněný zavazuje, bude-li to technicky možné a nedojde-li k ohrožení života, zdraví, majetku nebo bezpečnosti provozu vedení, obtíženému poskytnout potřebný souhlas včetně nezbytných podmínek pro realizaci záměru obtíženého, pokud prokáže nezbytnost umístění záměru v ochranném nebo bezpečnostním pásmu vedení, a to nejpozději do 30 dnů od obdržení žádosti obtíženého.
8. Oprávněný vede dokumentaci vztahující se k věcnému břemenu a na vyžádání ji poskytne obtíženému. Za dokumentaci se považují především dokumenty o poloze a typu vedení.
9. Po zániku věcného břemene dle této smlouvy je oprávněný povinen uvést služebné pozemky do původního stavu v souladu s účelem jejich užívání, a to na svůj náklad.

10. Veškeré náklady na zachování, opravy a údržbu služebných pozemků, v rozsahu věcného břemene a ochranného pásma ponese oprávněný, pokud půjde o náklady vzniklé v souvislosti s věcným břemenem či ochranným pásmem. Pro případ, že oprávněný takto neučiní, a to ani v přiměřené lhůtě stanovené písemně obtiženým, je obtižený oprávněn provést taková potřebná jednání sám, popř. zajistit jejich provedení třetí osobou, o čemž bude obtižený oprávněného před zahájením prací informovat; v takovém případě je oprávněný povinen náklady s takovým provedením vzniklé obtiženému uhradit v plné výši.

## V.

### Vklad do katastru nemovitostí

1. Obtižený a oprávněný berou na vědomí, že věcné břemeno vznikne vkladem do katastru nemovitostí.
2. Oprávněný podá návrh na vklad věcného břemene do katastru nemovitostí a uhradí poplatek s tím spojený.
3. Pro případ, že by tato smlouva byla nebo se stala z jakéhokoliv důvodu neplatnou nebo nezpůsobilou k provedení vkladu věcného břemene ve prospěch oprávněného nebo v případě, že by nedošlo ke vkladu věcného břemene ve prospěch oprávněného dle této smlouvy do katastru nemovitostí z jiného důvodu, zavazují se tímto smluvní strany uzavřít bez zbytečného odkladu novou bezvadnou smlouvu o zřízení věcného břemene – služebnosti ke služebným pozemkům, jejíž obsah bude v podstatných náležitostech, po odstranění zjištěných vad, odpovídat obsahu této smlouvy.

## VI.

### Criminal compliance doložka

1. Smluvní strany níže svým podpisem stvrzují, že v průběhu vyjednávání o této smlouvě vždy jednaly a postupovaly čestně a transparentně, a současně se zavazují, že takto budou jednat i při plnění této smlouvy a veškerých činnostech s ní souvisejících.
2. Smluvní strany se dále zavazují vždy jednat tak a přijmout taková opatření, aby nedošlo ke vzniku důvodného podezření na spáchání trestného činu či k samotnému jeho spáchání (včetně formy účastenství), v důsledku tedy jednat tak, aby kterékoli ze smluvních stran nemohla být přičtena odpovědnost podle zákona č. 418/2011 Sb., o trestní odpovědnosti právnických osob a řízení proti nim, ve znění pozdějších předpisů, nebo nevznikla trestní odpovědnost fyzických osob (včetně zaměstnanců) podle zákona č. 40/2009 Sb., trestní zákoník, ve znění pozdějších předpisů, případně aby nebylo zahájeno trestní stíhání proti jakékoli ze smluvních stran včetně jejich zaměstnanců podle platných a účinných právních předpisů.
3. LČR, s.p. jako obtižený za tímto účelem vytvořily tzv. Criminal Compliance Program Lesů České republiky, s.p. (viz [www.lesycr.cz](http://www.lesycr.cz)), a v jeho rámci přijaly závazek vymezovat se proti jakémukoli protiprávnímu a neetickému jednání a nastavily postupy k prevenci a odhalování takového jednání.

## VII.

### Závěrečná ustanovení

1. Pokud není v této smlouvě ujednáno jinak, řídí se vztahy mezi smluvními stranami příslušnými obecně platnými právními předpisy, zejména občanským zákoníkem, ve znění pozdějších předpisů.
2. Obě smluvní strany jsou oprávněny a v případech stanovených zákonem i povinny uveřejnit smlouvu a její dodatky včetně metadat v rozsahu a způsobem dle zákona č. 340/2015 Sb., o zvláštních podmínkách účinnosti některých smluv, uveřejňování těchto smluv a o registru smluv (zákon o registru smluv), v účinném znění. Obě smluvní strany jsou s uveřejněním smlouvy a jejích dodatků včetně metadat srozuměny.
3. Pro platnost této Smlouvy je v souladu se Statutem LČR, zákonem o státním podniku nutný souhlas Ministerstva zemědělství ČR, které rovněž vykonává jménem státu funkci zakladatele obtiženého (dále jen „Zakladatel“) ve smyslu:
  - ustanovení § 17 odst. 2 zákona č. 77/1997 Sb., o státním podniku, ve znění pozdějších předpisů
4. Zakladatel udělil předběžný souhlas s nakládáním s určeným majetkem ve smyslu ustanovení § 17 odst. 2 zákona č. 77/1997 Sb., o státním podniku ve znění pozdějších předpisů, pod č.j.: 47675/2017-MZE-13221 ze dne 1.9.2017, v odstavci 6.5.1. Statutu LČR.
5. Tato smlouva nabývá platnosti dnem podpisu oběma smluvními stranami, účinnosti dnem uveřejnění v registru smluv dle zákona č. 340/2015 Sb.
6. V případě změny identifikačních údajů smluvních stran se tyto zavazují vzájemně se o této skutečnosti bez zbytečného odkladu písemně informovat.
7. Tuto smlouvu lze měnit a doplňovat pouze písemnými vzestupně číslovanými dodatky podepsanými oběma smluvními stranami.

8. Tato smlouva je vyhotovena v počtu 3 stejnopisů, z nichž po 1 jejím vyhotovení obdrží každá ze smluvních stran, 1 vyhotovení je pak určeno pro potřeby katastrálního úřadu.
9. Smluvní strany prohlašují, že si tuto smlouvu přečetly a na důkaz správnosti a souhlasu připojují prosty omylu své vlastnoruční podpisy.
10. Nedílnou součástí této smlouvy jsou tyto přílohy:

- geometrický plán pro vyznačení rozsahu věcného břemene č. 4818-821/2018

V Morávce, dne 16. 07. 2020

Obtíž

**Lesy České republiky, s.p.**

Ing. Tomáš Peka

lesní správce

Lesní správa Frýdek-Místek

V Ostravě, dne 29. 06. 2020

Oprávněný:

**GridServices, s.r.o.**

vedoucí oddělení správy nemovitého  
majetku – Morava sever

**GridServices, s.r.o**

technik správy nemovitého majetku

**VÝKAZ DOSAVADNÍHO A NOVÉHO STAVU ÚDAJŮ KATASTRU NEMOVITOSTÍ**

Dosavadní stav				Nový stav										
Označení pozemku parc. číslem	Výměra parcely		Druh pozemku Způsob využití	Označení pozemku parc. číslem	Výměra parcely		Druh pozemku Způsob využití	Typ stavby Způsob využití	Zpús. určení výměr	Porovnání se stavem evidence právních vztahů				
	ha	m <sup>2</sup>			Díl přechází z pozemku označeného v katastru nemovitostí	dřívější poz. evidenci				Číslo listu vlastnictví	Výměra dílu		Označení dílu	
											ha	m <sup>2</sup>		
1117/2										1117/2		5645		
1117/6										1117/6		685		
1300/1										1300/1		1		
1300/6										1300/6		1310		
1300/18										1300/18		2609		
1300/19										1300/19		2609		
4361/4										4361/4		2609		
4361/7										4361/7		1310		
4361/8										4361/8		2455		
4361/14										4361/14		1310		
4361/15										4361/15		2609		
4361/31										4361/31		2609		
4369/1										4369/1		2609		

Druh věcného břemene: dle listiny

Oprávněný: dle listiny

<p><b>GEOMETRICKÝ PLÁN pro</b> vymezení rozsahu věcného břemene k části pozemku</p>	<p align="center"><b>Geometrický plán ověřil úředně oprávněný zeměměřický inženýr:</b></p> <p>Jméno, příjmení: [REDAKCE]</p> <p>Číslo položky seznamu úředně oprávněných zeměměřických inženýrů: 109/1995</p> <p>Dne: 4. října 2018      Číslo: 395/2018</p> <p>Náležitosti a přesnosti odpovídá právním předpisům.</p>	<p align="center"><b>Stejnopis ověřil úředně oprávněný zeměměřický inženýr:</b></p> <p>Jméno, příjmení: [REDAKCE]</p> <p>Číslo položky seznamu úředně oprávněných zeměměřických inženýrů: 1075/95</p> <p>Dne: 1.11.2018      Číslo: 797/2018</p> <p>Tento stejnopis odpovídá geometrickému plánu v elektronické podobě uloženému v dokumentaci katastrálního úřadu.</p>
	<p align="center">Katastrální úřad souhlasí s očíslováním parcel.</p>	<p align="center">Ověření stejnopisu geometrického plánu v listinné podobě.</p>
	<p>Vyhotovitel: GIS-STAVIN VEX a.s. Bučinská 1733, Petřvald 735 41 IČ: 25394975</p>	<p align="center">[REDAKCE]</p>
	<p>Číslo plánu: 4818-821/2018 Okres: Frýdek-Místek Obec: Frýdlant nad Ostravicí Kat. území: Frýdlant nad Ostravicí Mapový list: Frýdlant n. Ostr. 6-4/33, 6-5/11 Dosavadním vlastníkům pozemků byla poskytnuta možnost seznámit se v terénu s průběhem navrhovaných nových hranic, které byly označeny předepsaným způsobem:</p>	<p>KÚ pro Moravskoslezský kraj KP Frýdek-Místek [REDAKCE] PGP-2218/2018-802 2018.10.08 14:46:29 CEST</p>

*Klad mapových listů*

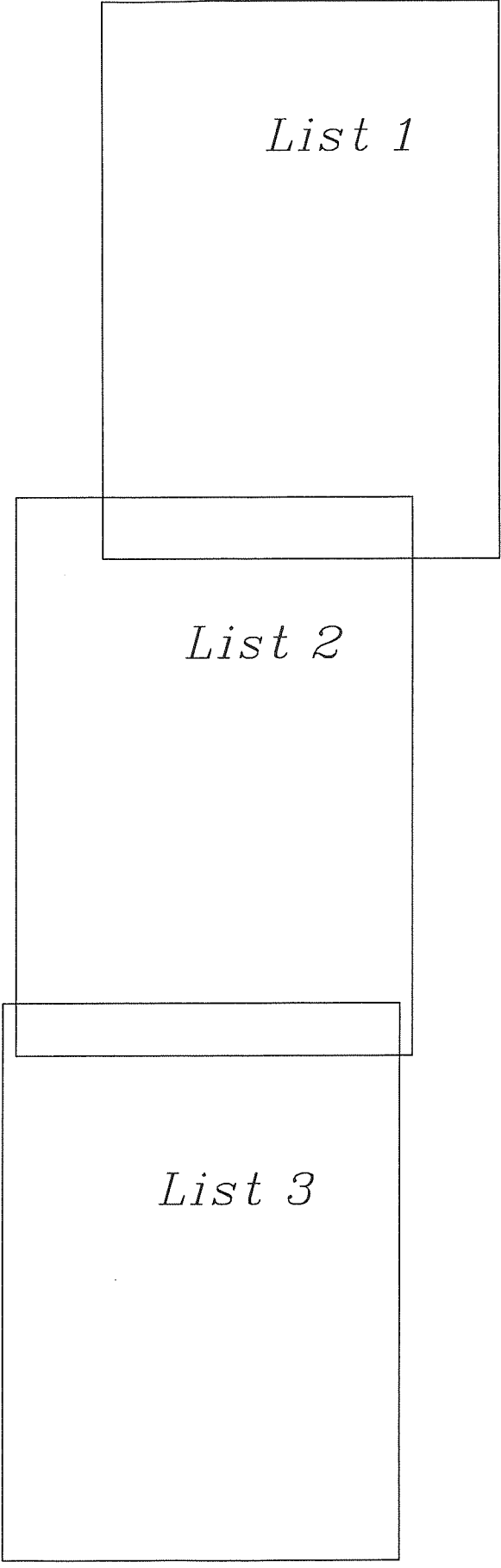

*List 1*

*List 2*

*List 3*



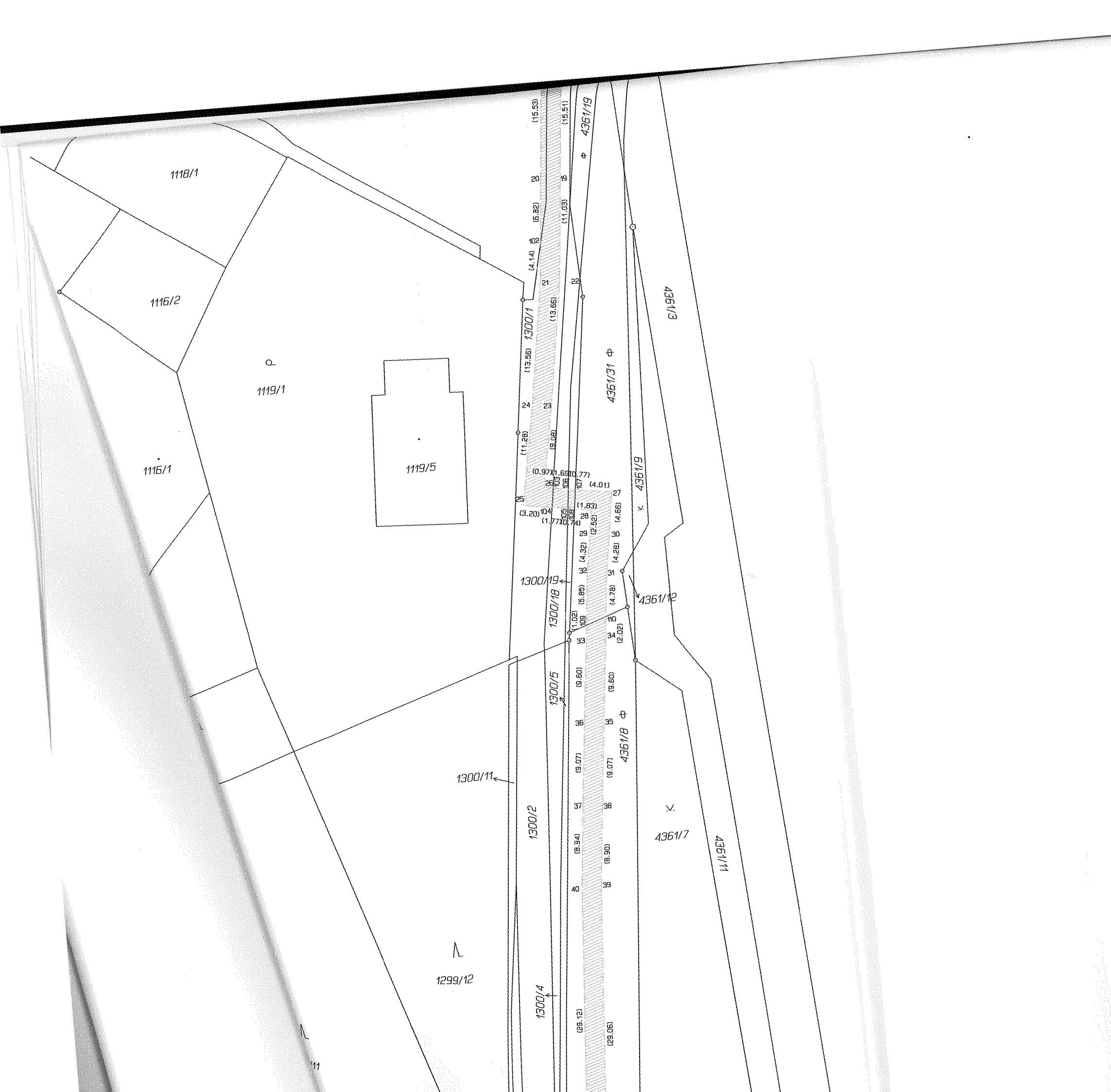

68	467087.79	1130299.11	3
69	467086.97	1130312.51	3
70	467084.81	1130312.39	3
71	467084.07	1130325.09	3
72	467086.23	1130325.23	3
73	467084.65	1130349.71	3
74	467082.49	1130349.59	3
75	467082.08	1130357.62	3
76	467084.24	1130357.78	3
77	467083.66	1130363.24	3
78	467081.52	1130362.98	3
79	467080.65	1130369.30	3
80	467082.75	1130369.88	3
81	467082.53	1130371.06	3
82	467080.39	1130370.76	3
83	467079.43	1130379.74	3
84	467081.57	1130379.98	3
85	467080.37	1130389.79	3
86	467078.23	1130389.53	3
87	467076.16	1130406.23	3
88	467078.30	1130406.45	3
89	467077.71	1130413.53	3
90	467075.55	1130413.37	3
91	467075.01	1130422.60	3
92	467077.17	1130422.72	3
93	467076.00	1130444.01	3
94	467073.84	1130443.89	3
95	467072.70	1130465.51	3
96	467074.86	1130465.63	3
97	467074.04	1130479.37	3
98	467071.88	1130479.25	3
99	467087.44	1129931.78	3
100	467085.90	1129933.35	3
101	467081.62	1129941.10	3
102	467084.97	1130017.96	3
103	467086.42	1130044.92	3
104	467086.77	1130047.05	3
105	467085.03	1130047.35	6
106	467084.75	1130045.21	6
107	467083.99	1130045.34	3
108	467084.30	1130047.48	3
109	467084.31	1130060.34	3
110	467082.05	1130059.60	3
111	467089.38	1130173.73	3
112	467091.22	1130193.70	3
113	467091.14	1130197.47	3
114	467088.98	1130197.68	3
115	467091.04	1130202.91	3
116	467088.88	1130202.85	3
117	467090.06	1130254.00	3
118	467087.45	1130263.56	3
119	467084.40	1130354.68	3
120	467082.24	1130354.46	3
121	467080.89	1130367.54	3

List 2

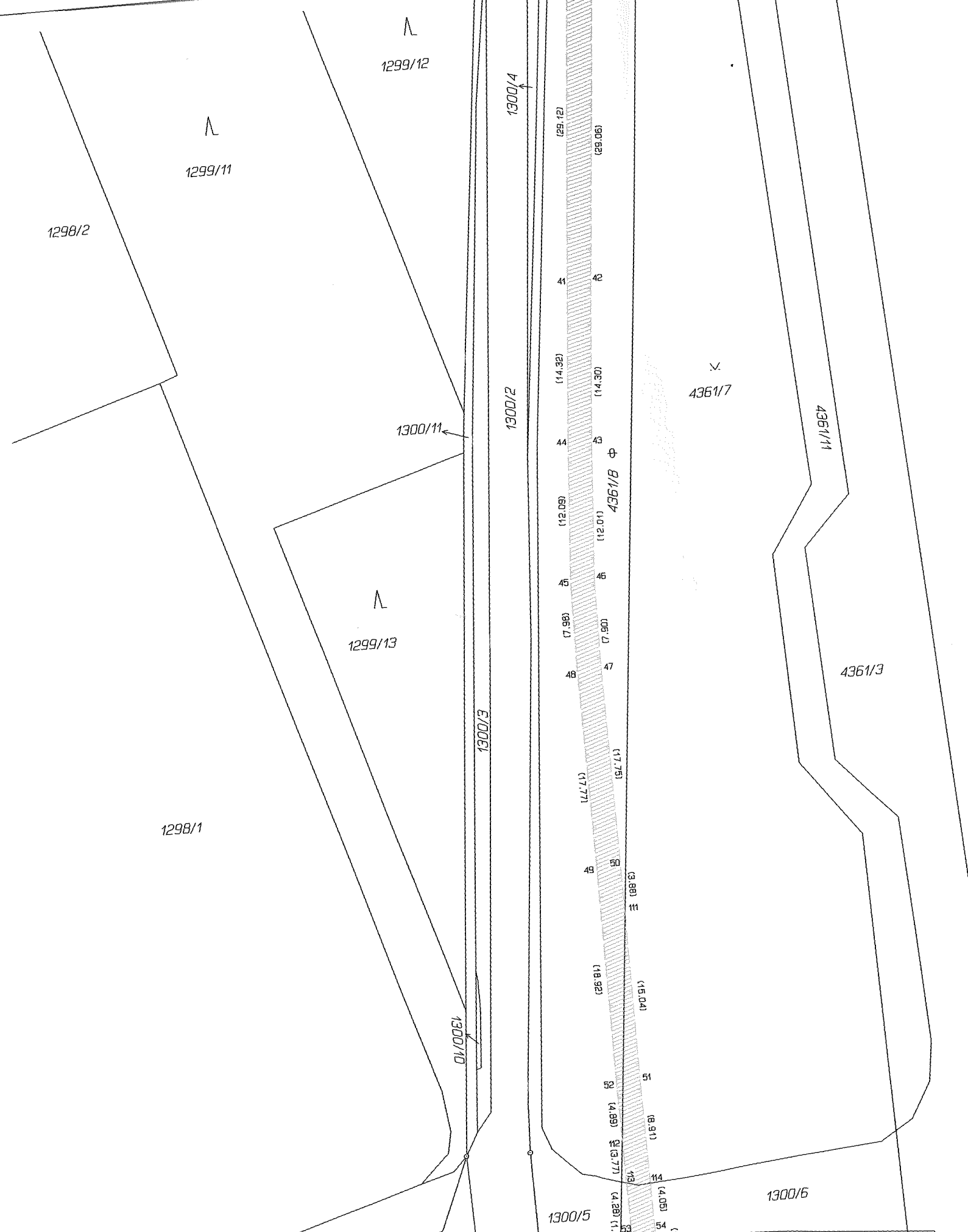

1299/11

1299/12

1298/2

1299/13

1298/1

1300/4

1300/2

1300/11

1300/3

1300/10

1300/5

4361/7

4361/11

4361/3

1300/6

4361/1

4361/B  
41 (29.12)  
42 (29.06)  
43 (14.32)  
44 (14.30)  
45 (12.09)  
46 (7.99)  
47 (12.01)  
48 (17.77)  
49 (17.78)  
50 (3.88)  
51 (26.82)  
52 (15.04)  
53 (4.89)  
54 (18.91)  
55 (3.77)  
56 (4.28)  
57 (1.15)  
58 (2.11)  
59 (1.11)

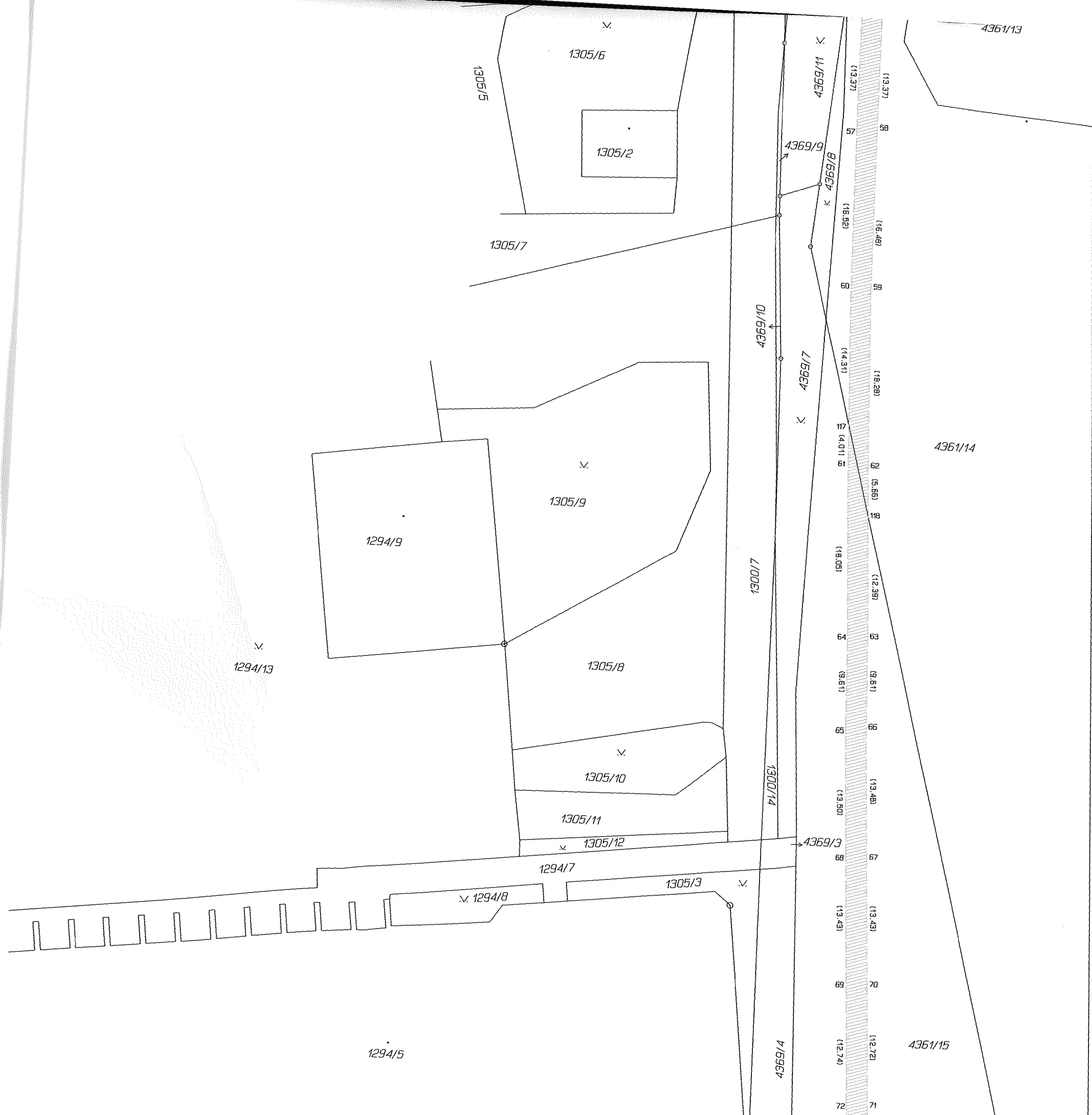

1305/5

1305/6

1305/2

1305/7

1305/9

1294/9

1294/13

1305/8

1305/10

1305/11

1305/12

1294/7

1294/8

1305/3

1294/5

4369/10

4369/7

4369/11

4369/9

4369/8

1300/7

1300/14

4/1664

(13.37)  
57 58

(16.52)  
58 59

(14.31)  
59 60

(14.01)  
60 61

(16.05)  
61 62

(9.61)  
62 63

(13.48)  
63 64

(13.50)  
64 65

(13.43)  
65 66

(12.74)  
66 67

(13.43)  
67 68

(12.74)  
68 69

(12.22)  
69 70

(13.43)  
70 71

(12.74)  
71 72

4361/13

4361/14

4361/10

4361/15

List

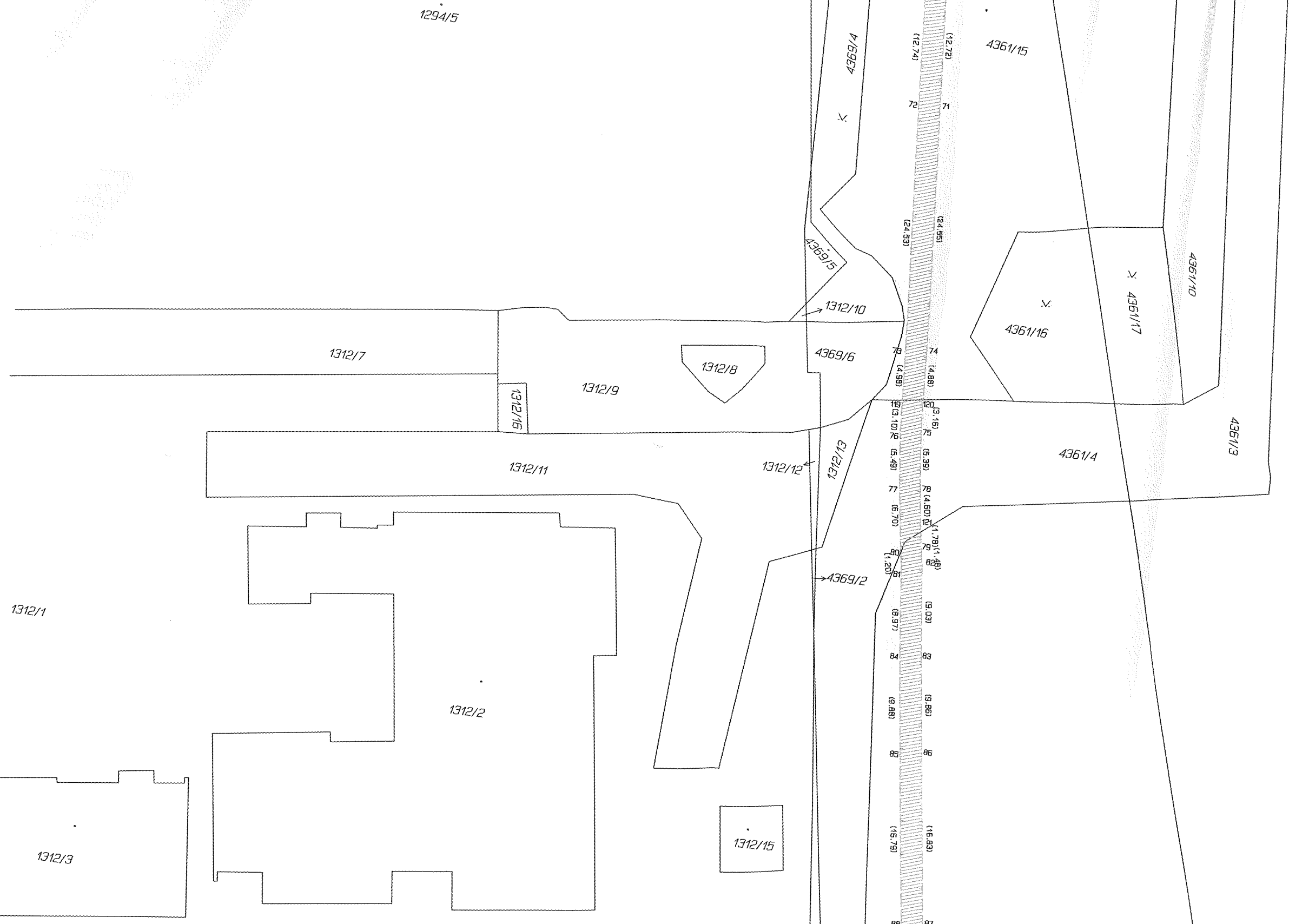
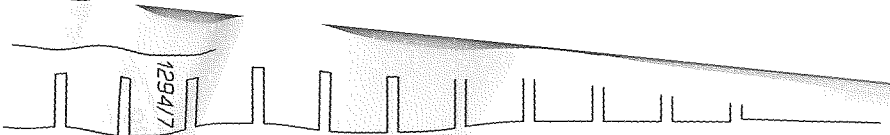

1.  
P  
13  
130

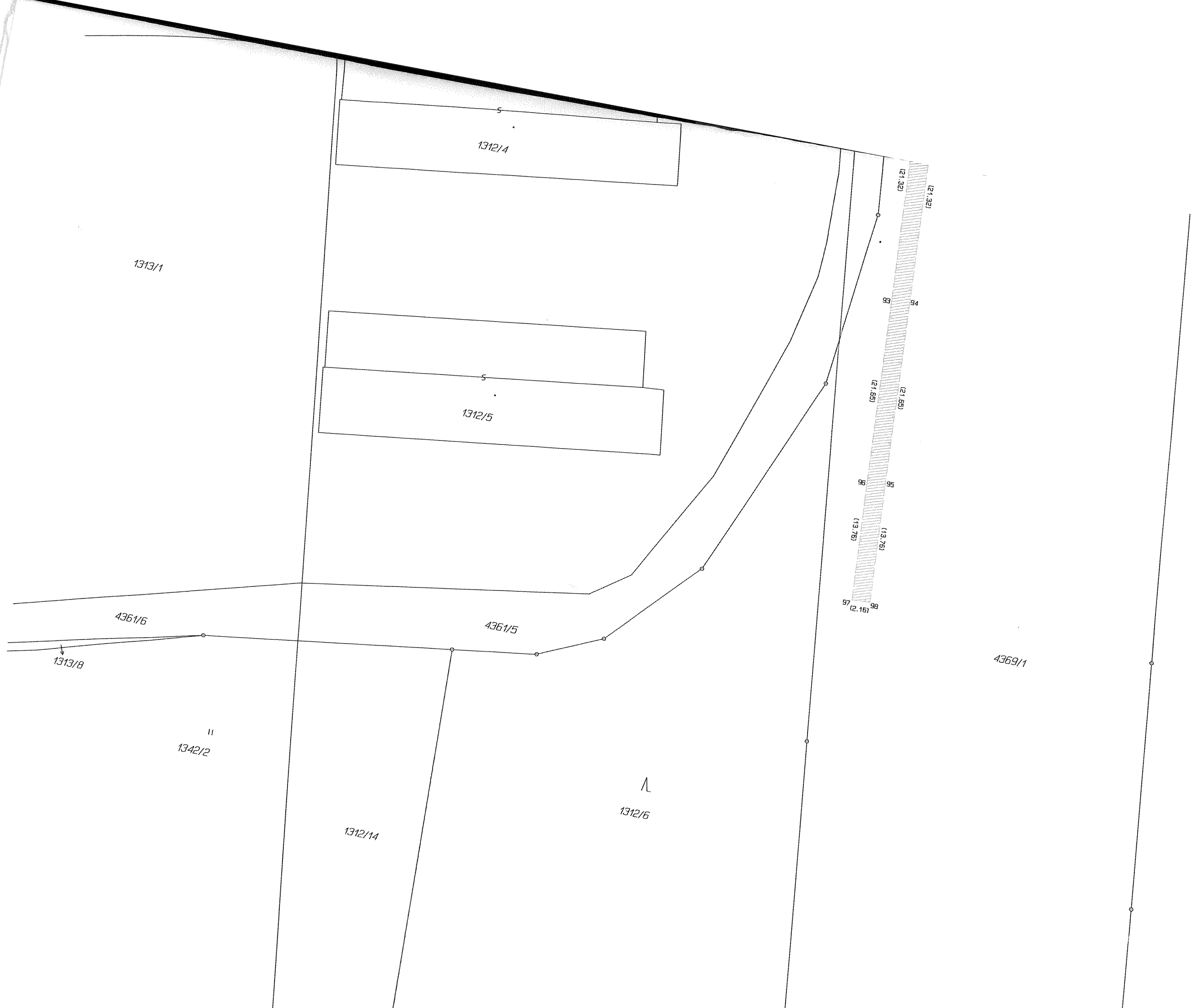

1312/4

1313/1

1312/5

4361/6

4361/5

1313/8

1342/2

1312/14

1312/6

4369/1

4361/1

(21.32) (21.32)  
94 94  
(21.59) (21.59)  
95 95  
(13.75) (13.75)  
96 96  
(2.15) (2.15)  
97 98

