

## SMLOUVA O ZŘÍZENÍ VĚCNÉHO BŘEMENE - SLUŽEBNOSTI

č „obtěženého“ : VBS/2020/123/02

č „oprávněného“: 7700070352\_2/VB

ces

uzavřená k provedení ustanovení zákona č. 458/2000 Sb., o podmínkách podnikání a o výkonu státní správy v energetických odvětvích a o změně některých zákonů, ve znění pozdějších předpisů (dále jen „energetický zákon“) a v souladu s ustanoveními zákona č. 89/2012, občanský zákoník, ve znění pozdějších předpisů (dále jen „občanský zákoník“)

Smluvní strany:

**Lesy České republiky, s.p.**

se sídlem Hradec Králové, Přemyslova 1106/19, Nový Hradec Králové, PŠČ 500 08

IČO: 42196451, DIČ: CZ42196451

zapsaný v Obchodním rejstříku vedeném Krajským soudem v Hradci Králové, oddíl AXII, vložka 540

zastoupený Ing. Josefem Vojáčkem, generálním ředitelem, na základě pověření ze dne ...1.06.2020

zastoupený Ing. Jánem Dvořákem, lesním správcem LS Loučná nad Desnou

bankovní spojení: Komerční banka, a. s., pobočka Šumperk, č.ú.:5811500247/0100

(dále jako „obtěžený“) na straně jedné

a

**GasNet, s.r.o.**

se sídlem Klíšská 940/96, Klíše, 40001 Ústí nad Labem

IČO: 27295567, DIČ: CZ27295567

zapsaná v Obchodním rejstříku vedeném Krajským soudem v Ústí nad Labem, oddíl C, vložka 23083,

zastoupena na základě plné moci společnosti:

**GridServices, s.r.o.**

Sídlo: Plynárenská 499/1, Zábřdovice, 602 00 Brno

IČO:27935311, DIČ:CZ27935311

zapsaná v Obchodním rejstříku vedeném Krajským soudem v Brně, oddíl C, vložka 57165,

zastoupená na základě plných mocí

██████████, vedoucí oddělení správy nemovitého majetku - Morava sever a

██████████, technikem správy nemovitého majetku

(dále jako „oprávněný“) na straně druhé

uzavírají níže uvedeného dne, měsíce a roku tuto

**SMLOUVU  
O ZŘÍZENÍ VĚCNÉHO BŘEMENE-SLUŽEBNOSTI:**

**I.**

**Úvodní ustanovení**

1. Obtěžený prohlašuje, že má právo hospodařit s následujícími pozemky, jejichž vlastníkem je Česká republika:

Číslo Parcely	Druh pozemku	Způsob využití	Výměra v m <sup>2</sup>	Výměra věcného břemene dle GP v m <sup>2</sup>	Katastrální území	LV	Obec
531/1	Lesní pozemek	-	4201433	30,45	Kouty nad Desnou	17	Loučná nad Desnou
531/3	Lesní pozemek	-	27902	755,78	Kouty nad Desnou	17	Loučná nad Desnou
531/4	Lesní pozemek	-	5945	135,33	Kouty nad Desnou	17	Loučná nad Desnou
559/2	Vodní plocha	Koryto vodního toku přirozené nebo upravené	1310	21,70	Kouty nad Desnou	17	Loučná nad Desnou
Celkem				943,26			

vše zapsáno u Katastrálního úřadu pro Olomoucký kraj, Katastrálního pracoviště Šumperk, na LV č. 17, pro obec Loučná nad Desnou, k. ú. Kouty nad Desnou (dále jen „**služebné pozemky**“).

Obtížený prohlašuje, že využívání předmětných pozemků pro plnění funkce lesa bylo rozhodnutím č.j. MÚSP74086/2016/R-101 ze dne 24.8.2016 v rozsahu vedení stanoveném v geometrickém plánu č. 669-891/2019 trvale omezeno.

Na služebném pozemku p. č. 559/2 v k. ú. Kouty nad Desnou se nachází vodní tok „Divoký potok“, ČHP 4-10-01-0610, IDVT 10284312, který je ve správě Lesů České republiky, s. p.

2. Oprávněný bere na vědomí a je srozuměn se skutečností, že služební pozemek p. č. 531/1 v k. ú. Kouty nad Desnou je zatížen žalobou na vyklizení a určení vlastnického práva právního nástupce rodu Liechtensteinů a zapsanou poznámkou spornosti v katastru nemovitostí.
3. Oprávněný prohlašuje, že je ke dni uzavření této smlouvy provozovatelem distribuční soustavy „**REKO VTL Šumperk – ČH Sedlo přech b.576, č. stavby 7700070352**“ na území vymezeném licencí na distribuci plynu udělenou Energetickým regulačním úřadem pod číslem **220604925**. Distribuční soustava je provozována ve veřejném zájmu. Oprávněný má povinnost zajišťovat spolehlivé provozování, obnovu a rozvoj distribuční soustavy na území vymezeném licencí, přičemž při výkonu licencované činnosti, pokud jí dojde k zatížení cizí nemovité věci, je povinen k této nemovité věci zřídit věcné břemeno – služebnost podle energetického zákona, jako jeden z předpokladů pro plnění práv a povinností plynoucích z energetického zákona. Část distribuční soustavy „**REKO VTL Šumperk – ČH Sedlo přech b.576, č. stavby 7700070352**“ je umístěna m.j. i na výše uvedených služebných pozemcích v celkové délce 219,06 m (dále též „**Součást distribuční soustavy**“ nebo „**vedení**“).

## II.

### Předmět smlouvy

1. Obtížený touto smlouvou zřizuje ve prospěch oprávněného ke služebným pozemkům uvedeným v čl. I. této smlouvy věcné břemeno – služebnost spočívající v oprávnění:  
- **zřídit a provozovat na části služebných pozemků plynárenské zařízení** v rozsahu níže uvedeném (dále jen „**věcné břemeno**“).
2. Rozsah věcného břemene dle této smlouvy je přesně vymezen v geometrickém plánu č. 669-891/2019 ze dne 25.4.2019, vypracovaném GIS - Stavinex, a.s., a schváleném KÚ pro Olomoucký kraj KP Šumperk dne 30.4.2019, který je nedílnou součástí této smlouvy.
3. Oprávněný se zavazuje věcné břemeno dle této smlouvy vykonávat na služebných pozemcích **pouze v rozsahu stanoveném geometrickým plánem**. Výkon oprávnění z věcného břemene nad rámec vymezený geometrickým plánem je možný pouze s předchozím písemným souhlasem obtíženého. Oprávněný bere na vědomí, že obtížený není povinen takový souhlas udělit. Pro případ porušení této povinnosti oprávněného se tento zavazuje zaplatit obtíženému smluvní pokutu ve výši 10.000,-Kč nebo je obtížený oprávněn od této smlouvy odstoupit. Právo obtíženého na náhradu škody tím není dotčeno. V případě, že souhlas udělen bude a dojde k rozšíření rozsahu oprávnění vyplývajícího z věcného břemene, pak se oprávněný zavazuje zaplatit za takové rozšíření obtíženému náhradu, a to na základě vzájemné dohody smluvních stran. Nedojde-li k takové dohodě, pak se oprávněný zavazuje obtíženému zaplatit náhradu ve výši dle znaleckého posudku vypracovaného soudním znalcem vybraným obtíženým.
4. Věcné břemeno dle této smlouvy se zřizuje na dobu existence licence k provozování distribuční soustavy ve výše uvedeném katastrálním území udělené oprávněnému (nebo jeho právním nástupcům ve smyslu § 1302 odst. 2 občanského zákoníku, ve znění pozdějších předpisů). Na dobu trvání věcného břemene nemá vliv vydání nové licence totožného obsahu oprávněnému po uplynutí platnosti předchozí nebo převod nebo přechod závodu či jeho části zabývající se shora uvedenou licencovanou činností na jinou osobu. Oprávněný je povinen zánik licence znamenající zánik licencované činnosti oprávněného oznámit písemně obtíženému ve lhůtě do 30 dnů od data zániku licence. Pro případ porušení této povinnosti oprávněného se tento zavazuje zaplatit obtíženému smluvní pokutu ve výši 10.000,-Kč.
5. Oprávněný práva z věcného břemene dle této smlouvy přijímá a obtížený je povinen jejich výkon strpět.

## III.

### Úplata

1. Smluvní strany ujednaly, že věcné břemeno dle této smlouvy se zřizuje úplatně. Oprávněný se zavazuje zaplatit obtíženému jednorázovou úplatu ve výši **49.650,- Kč** (slovy: čtyřicetdevět tisíc šest set padesát korun českých), přičemž z této částky činí úplata za zřízení věcného břemene na služebných pozemcích p. č. 531/1, p. č. 531/3, p. č. 531/4, vše v k. ú. Kouty nad Desnou, částku 39.650,-Kč dle znaleckého posudku č. 5341-46/2020 Ing. Jiřího Dolečka a úplata za zřízení věcného břemene na služebném pozemku p. č. 559/2 k. ú. Kouty nad Desnou činí 10.000,-Kč.

K takto ujednané úplatě bude připočtena daň z přidané hodnoty ve výši stanovené platnými a účinnými předpisy o dani z přidané hodnoty pro dané období.

2. Oprávněný se zavazuje zaplatit obtíženému úplatu dle odst. 1. tohoto článku na základě daňového dokladu (faktury) vystaveného obtížným, a to ve prospěch účtu obtíženého, č.ú. 5811500247/0100 u Komerční banky, a. s. Dnem uhrazení se rozumí den připsání úplaty v plné výši ve prospěch účtu obtíženého. Obtížný je oprávněn daňový doklad (fakturu) vystavit po oboustranném podpisu této smlouvy, a to nejpozději do 30 dnů.
3. Oprávněný se současně zavazuje uhradit úplatu dle tohoto článku nejpozději do 30-ti dnů ode dne vystavení řádného daňového dokladu (faktury), když dnem uskutečnění zdanitelného plnění se rozumí den vystavení faktury a předmětná faktura musí být vystavena a zaslána na adresu oprávněného uvedenou v záhlaví této smlouvy. Faktura bude obsahovat, mimo jiné, č. smlouvy „oprávněného“ totožné s uvedením č. smlouvy v záhlaví.
4. Oprávněný se zavazuje zaplatit obtíženému vynaložené náklady na zajištění zpracování znaleckého posudku č.5341-46/2020 ve výši 3.000,- Kč na základě daňového dokladu (faktury) vystaveného obtížným. Splatnost faktury je 30 dnů.
5. Pro případ prodlení s úhradou úplaty dle tohoto článku ve prospěch obtíženého se oprávněný zavazuje zaplatit dále obtíženému smluvní pokutu ve výši 0,05% z dlužné částky za každý i započatý den prodlení. Právo obtíženého na náhradu škody tím není dotčeno. Bude-li prodlení s úhradou úplaty i přes opakovanou výzvu od obtíženého delší než 10 dní, je obtížný oprávněn od této smlouvy odstoupit.
6. Pokud k datu uskutečnění zdanitelného plnění budou u obtíženého naplněny podmínky ustanovení § 106a zákona č. 235/2004 Sb., o dani z přidané hodnoty, ve znění pozdějších předpisů (dále jen „ZodPH“), je oprávněný oprávněn postupovat podle ustanovení § 109a ZoDPH, tj. zvláštním způsobem zajištění daně. V takovém případě je oprávněný oprávněn uhradit část svého finančního závazku, tedy část sjednané úplaty za zřízení věcného břemene, ve výši vypočtené daně z přidané hodnoty nikoliv na bankovní účet obtíženého, ale přímo na bankovní účet příslušného správce daně. Tímto bude finanční závazek oprávněného vůči obtíženému v části vypočtené výše daně z přidané hodnoty vyrovnán.

#### IV.

##### Práva a povinnosti smluvních stran

1. Oprávněný není oprávněn zřídít na služebných pozemcích jakékoli stavby bez předchozího písemného souhlasu obtíženého, s výjimkou součásti distribuční soustavy.
2. Oprávněný se zavazuje užívat služebné pozemky a vykonávat oprávnění z věcného břemene za dodržení podmínek této smlouvy. V opačném případě je obtížný oprávněn od této smlouvy odstoupit.
3. Obtížný neodpovídá za jakékoli újmy vzniklé na služebných pozemcích v důsledku výkonu práv z věcného břemene oprávněným či třetími osobami. Oprávněný se naopak zavazuje nahradit obtíženému veškeré případné újmy, které vzniknou v souvislosti s výkonem oprávnění z věcného břemene dle této smlouvy.
4. Oprávněný se zavazuje při výkonu oprávnění z věcného břemene dle této smlouvy co nejvíce šetřit práv obtíženého.
5. Oprávněný se zavazuje udržovat služebné pozemky v rozsahu věcného břemene, případně ochranného pásma, je-li to z povahy vedení nutné, a trasu vedení (včetně zařízení) ve stavu odpovídajícím požadavkům příslušných právních předpisů, a to na vlastní náklad. Oprávněný se dále zavazuje zaplatit obtíženému veškeré náklady v souvislosti se směrovým kácením včetně nákladů s tímto souvisejících. Pro případ nedodržení povinnosti oprávněného dle první a druhé věty tohoto odstavce, je oprávněný údržbu nebo směrové kácení provést, popř. zajistit jejich provedení, obtížný na náklad oprávněného, o čemž bude obtížný oprávněného informovat, a to nejméně 30 dnů před zahájením prací. Oprávněný se tak pro tento případ zavazuje obtíženému rovněž zaplatit veškeré náklady v souvislosti s plněním povinnosti za oprávněného takto vzniklé.
6. Oprávněný se zavazuje oznámit obtíženému předem vstup na služebné pozemky spojený se zásahem do služebných pozemků a/nebo vstup na neveřejně přístupné služebné pozemky, a to nejméně 48 hod. předem, s výjimkou havarijního stavu. V případě havarijního stavu se oprávněný zavazuje o vstupu na služebné pozemky obtíženého informovat bezodkladně po tomto vstupu, nejpozději však do 48 hod. od vstupu. Oprávněný se zavazuje po skončení prací uvést vždy služebné pozemky do původního stavu v souladu s účelem jejich užívání, a to výlučně na svůj náklad. V případě vstupu bude o tomto pořízen písemný záznam, jehož součástí bude popis stavu, v jakém jsou služebné pozemky předávány obtíženému (popř. nájemci). Pro případ, že ze strany oprávněného nedojde k uvedení služebných pozemků do původního stavu v souladu s účelem jejich užívání, je obtížný oprávněn takto učinit, resp. zajistit, sám na náklad oprávněného.
7. Pro případ dotčení trasy vedení z důvodů na straně obtíženého, zejména v souvislosti se stavebními pracemi (stavbou) a jinými činnostmi, které by mohly vedení ohrozit, se oprávněný zavazuje, bude-li to

technicky možné a nedojde-li k ohrožení života, zdraví, majetku nebo bezpečnosti provozu vedení, obtíženému poskytnout potřebný souhlas včetně nezbytných podmínek pro realizaci záměru obtíženého, pokud prokáže nezbytnost umístění záměru v ochranném nebo bezpečnostním pásmu vedení, a to nejpozději do 30 dnů od obdržení žádosti obtíženého.

8. Oprávněný vede dokumentaci vztahující se k věcnému břemenu a na vyžádání ji poskytne obtíženému. Za dokumentaci se považují především dokumenty o poloze a typu vedení.
9. Po zániku věcného břemene dle této smlouvy je oprávněný povinen uvést služební pozemky do původního stavu v souladu s účelem jejich užívání, a to na svůj náklad.
10. Veškeré náklady na zachování, opravy a údržbu služebních pozemků, v rozsahu věcného břemene nebo v rozsahu, v jakém je omezeno užívání služebního pozemku obtíženým z důvodu ochrany vedení, či staveb se na nich nacházejících ponese a bude provádět oprávněný na svůj náklad. Pro případ, že oprávněný takto neučiní, a to ani v přiměřené lhůtě stanovené písemně obtíženým, je obtížený oprávněn provést taková potřebná jednání sám, popř. zajistit jejich provedení třetí osobou, o čemž bude obtížený oprávněného před zahájením prací informovat; v takovém případě je oprávněný povinen náklady s takovým provedením vzniklé obtíženému uhradit v plné výši.
11. Obtížený neodpovídá za jakékoli škody, které na vedení vzniknou, zejména pak škody na něm vzniklé v důsledku nedostatečné ochrany zamezující jeho mechanickému poškození nebo zničení. Oprávněný tímto výslovně prohlašuje, že byl ze strany obtíženého v této souvislosti náležitě informován o specifikách spojených se služebností a služebními pozemky, zejména pak o případných škodách, které by mohli být na vedení způsobeny při zvýšených nebo povodňových průtocích korytě vodního toku. Vlastník distribuční sítě, popř. zařízení musí respektovat § 51 a § 52 zák. č. 254/2001 Sb. (zákon o vodách).

## **V.**

### **Vklad do katastru nemovitostí**

1. Smluvní strany ujednaly, že návrh na vklad věcného břemene dle této smlouvy do katastru nemovitostí podá obtížený, a to bezodkladně po uhrazení úplaty dle článku III. této smlouvy.
2. Poplatek spojený s návrhem na vklad věcného břemene dle této smlouvy jde k tíži oprávněného.
3. Veškeré náklady vzniklé v souvislosti s touto smlouvou jdou k tíži oprávněného.
4. Pro případ, že by tato smlouva byla nebo se stala z jakéhokoliv důvodu neplatnou nebo nezpůsobilou k provedení vkladu věcného břemene ve prospěch oprávněného nebo v případě, že by nedošlo k zápisu věcného břemene ve prospěch oprávněného dle této smlouvy do katastru nemovitostí z jiného důvodu, zavazují se tímto smluvní strany uzavřít bez zbytečného odkladu novou bezvadnou smlouvu o zřízení věcného břemene ke služebním pozemkům, jejíž obsah bude v podstatných náležitostech, po odstranění zjištěných vad, odpovídat obsahu této smlouvy.

## **VI.**

### **Criminal compliance doložka**

1. Smluvní strany níže svým podpisem stvrzují, že v průběhu vyjednávání o této smlouvě vždy jednaly a postupovaly čestně a transparentně a současně se zavazují, že takto budou jednat i při plnění této smlouvy a veškerých činnostech s ní souvisejících.
2. Smluvní strany se dále zavazují vždy jednat tak a přijmout taková opatření, aby nedošlo ke vzniku důvodného podezření na spáchání trestného činu či k samotnému jeho spáchání (včetně formy účastenství), v důsledku tedy jednat tak, aby kterékoli ze smluvních stran nemohla být přičtena odpovědnost podle zákona č. 418/2011 Sb., o trestní odpovědnosti právnických osob a řízení proti nim, nebo nevznikla trestní odpovědnost fyzických osob (včetně zaměstnanců) podle trestního zákoníku, případně aby nebylo zahájeno trestní stíhání proti jakékoliv ze smluvních stran včetně jejich zaměstnanců podle platných právních předpisů.
3. LČR, s. p. za tímto účelem vytvořily tzv. Criminal Compliance Program Lesů České republiky, s. p. (viz [www.lesycr.cz](http://www.lesycr.cz)), a v jeho rámci přijaly závazek vymezovat se proti jakémukoli protiprávnímu a neetickému jednání a nastavily postupy k prevenci a odhalování takového jednání.

## **VII.**

### **GDPR**

1. GasNet, s. r. o. je, ve smyslu Nařízení Evropského parlamentu a Rady (EU) 2016/679 ze dne 27. dubna 2016 o ochraně fyzických osob v souvislosti se zpracováním osobních údajů a o volném pohybu těchto údajů a o zrušení směrnice 95/46/ES (obecné nařízení o ochraně osobních údajů), správcem osobních údajů budoucího obtíženého. Informace o jejich zpracování vyžadované platnými právními předpisy, včetně jejich rozsahu a účelu zpracování, přehledu práv a povinností GasNet, s. r. o. a aktualizovaného seznamu zpracovatelů osobních údajů, jsou zveřejněny na webové stránce GasNet, s. r. o.

([www.gasnet.cz/cs/informace-o-zpracovani-osobnich-udaju](http://www.gasnet.cz/cs/informace-o-zpracovani-osobnich-udaju)) a při uzavírání smlouvy nebo kdykoli v průběhu jejího trvání budou budoucímu obtíženému poskytnuty na jeho vyžádání, adresované písemně na adresu sídla GasNet, s. r. o. nebo do jeho datové schránky ID rdxzht.

### VIII.

#### Závěrečná ustanovení

1. Pokud není v této smlouvě ujednáno jinak, řídí se vztahy mezi smluvními stranami příslušnými obecně platnými právními předpisy, zejména občanským zákoníkem, ve znění pozdějších předpisů.
2. Obě smluvní strany jsou oprávněny a v případech stanovených zákonem i povinny uveřejnit smlouvu a její dodatky včetně metadat v rozsahu a způsobem dle zákona č. 340/2015 Sb., o zvláštních podmínkách účinnosti některých smluv, uveřejňování těchto smluv a o registru smluv (zákon o registru smluv), v účinném znění. Obě smluvní strany jsou s uveřejněním smlouvy a jejích dodatků včetně metadat srozuměny.
3. Tato smlouva nabývá platnosti a účinnosti dnem podpisu oběma smluvními stranami. V případě, že se na tuto smlouvu vztahuje povinnost uveřejnění prostřednictvím registru smluv dle zákona č. 340/2015 Sb., o zvláštních podmínkách účinnosti některých smluv, uveřejňování těchto smluv a o registru smluv (zákon o registru smluv), v účinném znění, a je-li dle uvedeného zákona účinnost smlouvy vázána na její uveřejnění, nabývá tato smlouva účinnosti nejdříve dnem uveřejnění.
4. V případě změny identifikačních údajů smluvních stran se tyto zavazují vzájemně se o této skutečnosti bez zbytečného odkladu písemně informovat.
5. Tuto smlouvu lze měnit a doplňovat pouze písemnými vzestupně číslovanými dodatky podepsanými oběma smluvními stranami.
6. Tato smlouva je vyhotovena v počtu 3 stejnopisů, z nichž po 1 jejím vyhotovení obdrží každá ze smluvních stran, 1 vyhotovení je pak určeno pro potřeby katastrálního úřadu.
7. Smluvní strany prohlašují, že si tuto smlouvu přečetly a na důkaz správnosti a souhlasu připojují prosty omylu své vlastnoruční podpisy.
8. Nedílnou součástí této smlouvy jsou tyto přílohy:
  - geometrický plán pro vyznačení rozsahu věcného břemene č.669-891/2019
  - výkaz délek a výměr věcného břemene

Obtížený:

V Loučné nad Desnou dne: - 7 -07- 2020

[Redacted signature]

.....  
**Lesy České republiky, s.p.**  
Ing. Ján Dvořák  
Lesní správce LS Loučná nad Desnou

[Redacted signature]

Oprávněný:

V Ostravě dne: 17 -06- 2020

[Redacted signature]

.....  
**GasNet, s.r.o.**, zastoupená společností  
**GridServices, s. r. o.**  
[Redacted signature]  
vedoucí oddělení správy nemovitého  
majetku – Morava sever

[Redacted signature]

.....  
**GasNet,s.r.o.**, zastoupená společností  
**GridServices, s. r. o.**  
[Redacted signature]  
technik správy nemovitého majetku

[Redacted signature]

[Redacted signature]

VÝKAZ DOSAVADNÍHO A NOVÉHO STAVU ÚDAJŮ KATASTRU NEMOVITOSTÍ															
Dosavadní stav				Nový stav											
Označení pozemku parc. číslem	Výměra parcely		Druh pozemku	Označení pozemku parc. číslem	Výměra parcely		Druh pozemku	Typ stavby	Způsob využití	Způsob určení výměr	Porovnání se stavem evidence právních vztahů				
	ha	m <sup>2</sup>	Způsob využití		Způsob využití	Způsob využití	Díl přechází z pozemku označeného v katastru nemovitostí	dřívější poz. evidenci			Číslo listu vlastnictví	Výměra dílu		Označení dílu	
		ha	m <sup>2</sup>			ha	m <sup>2</sup>					ha	m <sup>2</sup>		
449/3											449/3		231		
531/1											531/1		17		
531/3											531/3		17		
531/4											531/4		17		
559/2											559/2		17		

Druh věcného břemene: dle listiny

Oprávněný: dle listiny

<b>GEOMETRICKÝ PLÁN pro</b> vymezení rozsahu věcného břemene k části pozemku	Geometrický plán ověřil úředně oprávněný zeměměřický inženýr:		Stejnopis ověřil úředně oprávněný zeměměřický inženýr:		
	Jméno, příjmení: ██████████		Jméno, příjmení: ██████████		
	Číslo položky seznamu úředně oprávněných zeměměřických inženýrů: 109/1995		Číslo položky seznamu úředně oprávněných zeměměřických inženýrů: 1075/95		
	Dne: 25. dubna 2019      Číslo: 224/2019		Dne: 21.10.2019      Číslo: 1019/2019		
Náležitosti a přesnosti odpovídá právním předpisům.		Tento stejnopis odpovídá geometrickému plánu v elektronické podobě uloženému v dokumentaci katastrálního úřadu.		Ověření stejnopisu geometrického plánu v listinné podobě.	
Vyhotovitel: GIS- Stavinvex a.s. Bučinská 1733, Petřvald 73541 IČ: 25394975		Katastrální úřad souhlasí s očištváním parcel.		<div style="background-color: black; width: 100%; height: 100%;"></div>	
Číslo plánu: 669-891/2019		Elektronicky podepsal(a) Ing. ██████████			
Okres: Šumperk		Datum: 2019.04.30 07:18:32 ČEST			
Obec: Loučná nad Desnou		Číslo řízení PGP 751/2019-809			
Kat. území: Kouty nad Desnou		Místo: KÚ Olomouc			
Mapový list: Bruntál 9-1/33					
Dosavadním vlastníkem pozemku byla poskytnuta možnost seznámit se v terénu s průběhem navrhovaných nových hranic, které byly označeny předepsaným způsobem:					
...					

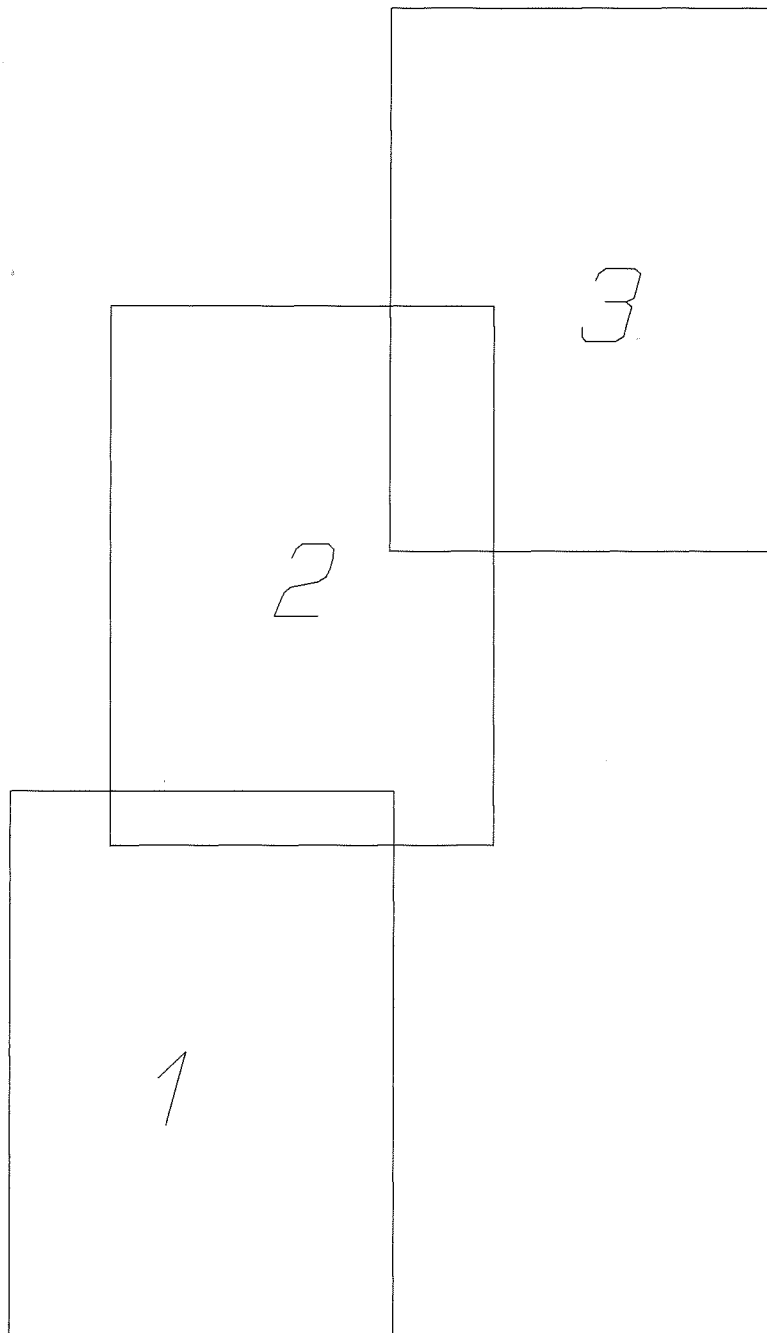

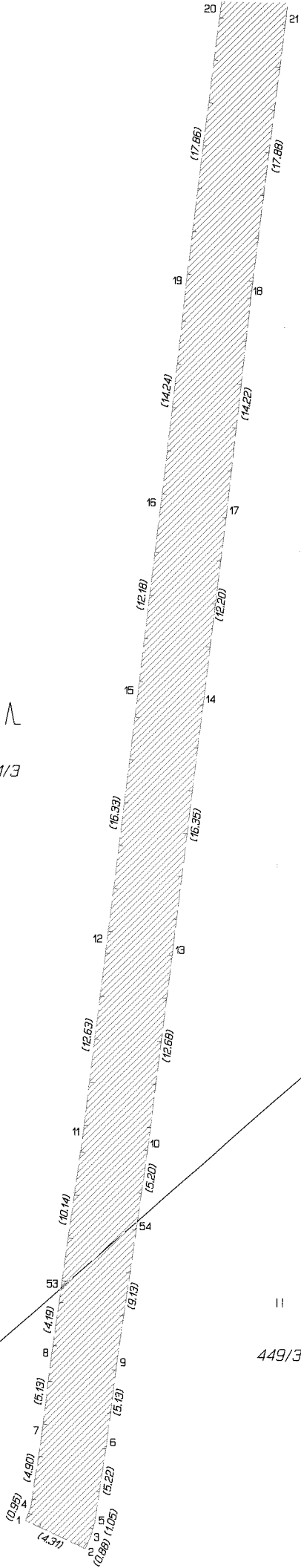

531/3

II  
449/2

II  
449/3

II  
449/1

Q  
449/4

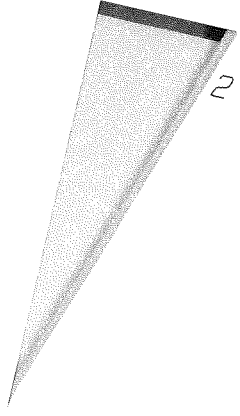

2

531/3

N

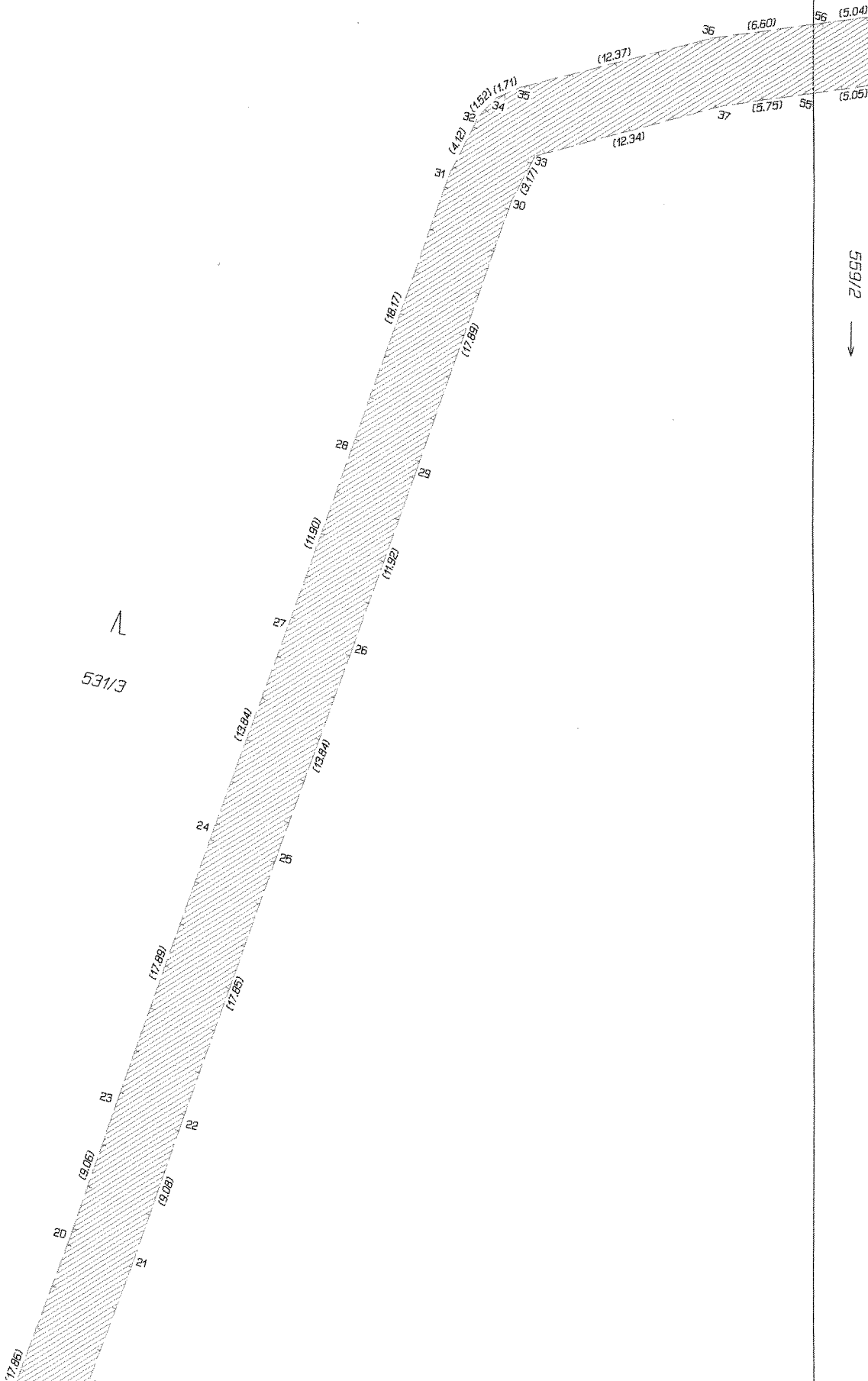

559/2



Seznam souřadnic (S-JTSK)  
 Číslo bodu Souřadnice pro zápis do KN  
 Y X Kód kv. Poznámka

Číslo bodu	Y	X	Kód kv.	Poznámka
k.o. Kouty nad Desnou (667073)				
1	549886.33	1063898.10	3	
2	549882.41	1063899.88	3	
3	549882.05	1063899.08	3	
4	549886.00	1063897.21	3	
5	549881.78	1063898.07	3	
6	549881.06	1063892.90	3	
7	549885.32	1063892.36	3	
8	549884.74	1063887.26	3	
9	549880.46	1063887.80	3	
10	549878.56	1063873.60	3	
11	549882.82	1063873.06	3	
12	549881.37	1063860.51	3	
13	549877.09	1063861.01	3	
14	549875.24	1063844.77	3	
15	549879.52	1063844.29	3	
16	549878.15	1063832.19	3	
17	549873.87	1063832.65	3	
18	549872.36	1063818.51	3	
19	549876.64	1063818.03	3	
20	549874.57	1063800.29	3	
21	549870.29	1063800.75	3	
22	549869.43	1063791.71	3	
23	549873.71	1063791.27	3	
24	549871.81	1063773.48	3	
25	549867.53	1063773.96	3	
26	549865.96	1063760.21	3	
27	549870.24	1063759.73	3	
28	549868.96	1063747.90	3	
29	549864.68	1063748.36	3	
30	549862.81	1063730.57	3	
31	549867.05	1063729.83	3	
32	549866.07	1063725.83	3	
33	549862.05	1063727.49	3	
34	549865.29	1063724.53	3	
35	549863.92	1063723.50	3	
36	549852.99	1063717.71	3	
37	549851.19	1063721.63	3	
38	549834.21	1063715.02	3	
39	549835.67	1063710.98	3	
40	549830.45	1063709.23	3	
41	549828.85	1063713.23	3	
42	549822.18	1063710.08	3	
43	549824.10	1063706.22	3	
44	549815.90	1063701.96	3	
45	549813.90	1063705.76	3	
46	549808.70	1063702.99	3	
47	549811.22	1063699.47	3	
48	549807.27	1063701.65	3	
49	549806.49	1063699.62	3	
50	549810.71	1063698.62	3	
51	549810.63	1063697.79	3	
52	549806.35	1063698.21	3	
53	549884.18	1063883.11	3	
54	549873.25	1063878.75	3	
55	549845.83	1063719.54	3	
56	549846.84	1063715.32	3	
57	549842.14	1063713.49	3	
58	549841.12	1063717.71	3	
59	549812.15	1063704.83	3	
60	549813.73	1063700.80	3	

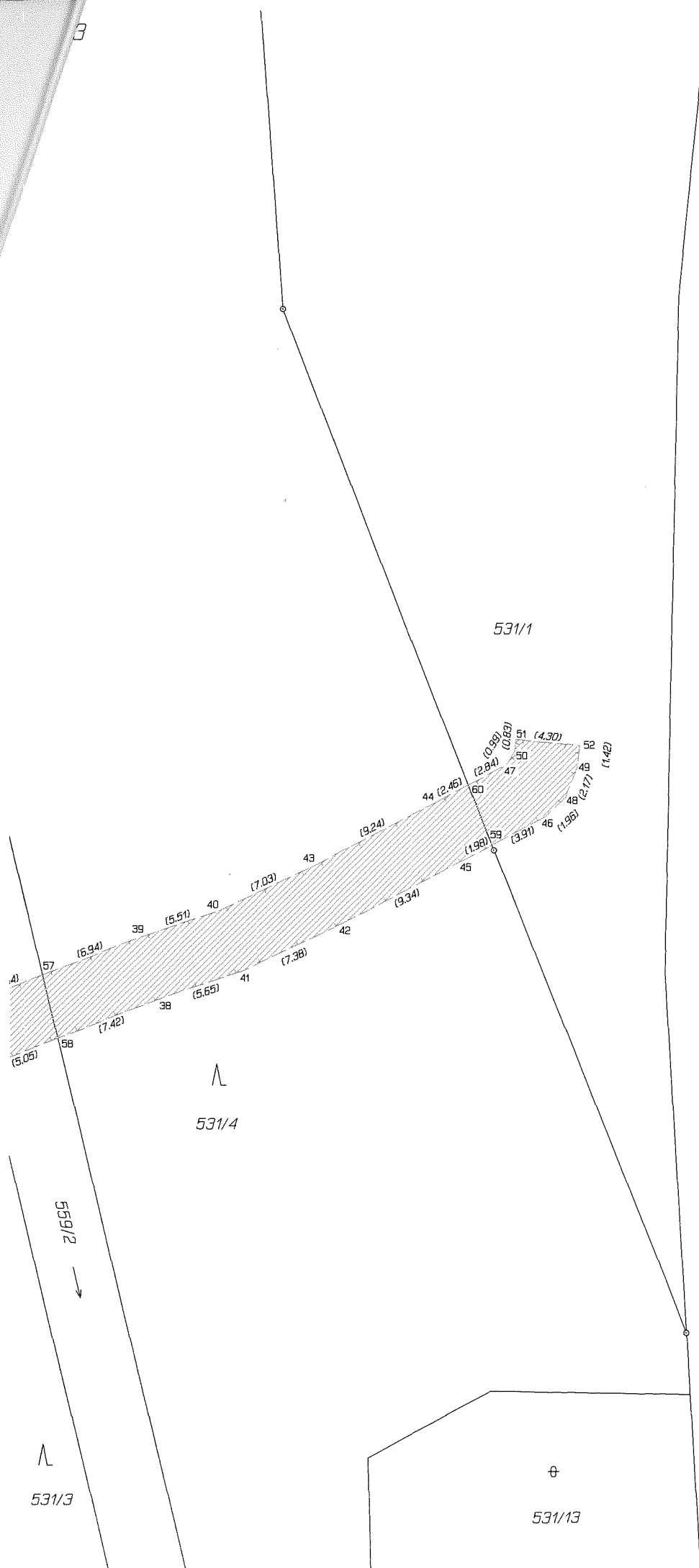

## Výkaz délek a výměr věcného břemene

Číslo stavby dle SAP Evis: 7700070352  
 Název stavby: REKO VTL ŠUMPERK - ČH SEDLO PŘECHOD b.576  
 Název katastrální území : Kouty nad Desnou  
 Geometrický plán č.: 669-891/2019

Parcelní číslo			LV	Číselný kód katastrálního území	Délka plynárenského zařízení (m)	Plocha VB (m <sup>2</sup> )	ID parcely
KN	ZE	Díl parcely					
449/3			231	687073	18,29	78,59	1344954809
531/1			17	687073	7,08	30,45	1345034809
531/3			17	687073	175,46	755,78	1345036809
531/4			17	687073	31,47	135,33	1345037809
559/2			17	687073	5,05	21,7	1345158809
<b>Celkem</b>					<b>237,35</b>	<b>1021,85</b>	

Vyhotovil:

e-mail:

Telefon:

Datum:

28.3.2019

Podpis:

Razítko: